LA STAMPA

VENERDÌ 30 AGOSTO 2002. ANNO 136. N. 236. € 0,90 IN ITALIA (PREZZI TANDEM ED ESTERO IN ULTIMA) • SPEDIZIONE ABB. POSTALE 45% ART. 2 COMMA 20/B LEGGE 662/96 - TO • www.lastampa.it

LE FERITE DELL'11 SETTEMBRE

LA MEDICINA DI BUSH PER L'AMERICA

Boris Biancheri

UNO a uno, i governi europei, prima cercando di non fare troppo rumore, poi via via più apertamente, prendono le distanze da Washington e dalla filosofia americana su cosa significhi e come si combatta il terrorismo. C'è chi, come la Francia o il Belgio, lo ha detto quasi subito; chi, come Schroeder, lo ha fatto con teutonica pesantezza spinto anche da motivi elettorali; chi, come il governo italiano, ha lasciato che a parlare fosse piuttosto la sinistra ma non l'ha contraddetta; perfino Blair, l'allievo diligente che continua a mandare i suoi aerei a bombardare l'Iraq, avanza riserve. Sul divario Europa-America si è acceso un ampio dibattito cui hanno partecipato grandi nomi della politologia mondiale da Nye alla Spinelli, da Kissinger a Krauthammer. Qualcuno ne ha parlato con scherno, altri con rammarico: ma che divario ci sia non lo nega nessuno.

Non è solo il terrorismo a dividere le due sponde dell'Atlantico, ma è questo il punto esemplare perché l'attacco alle Torri Gemelle aveva prodotto un generale e autentico sentimento di solidarietà e comunità di intenti con gli Stati Uniti. Nello spazio di un anno questo sentimento si è profondamente modificato. Fra le tante, intelligenti interpretazioni che sono state date, se ne può aggiungere una che attiene a un dato di psicologia elementare. Io credo che l'opinione pubblica europea non abbia mai percepito cosa realmente l'11 settembre abbia significato per la grandissima maggioranza degli americani.

BLOCCATI 25 CONTI DI AL QAEDA
In Italia, legati a uomini e sigle che fiancheggiano Bin Laden

A PAGINA 11

Immaginiamo una persona qualunque, che bada ai propri affari. E' giovane, in buona salute e guarda con fiducia al futuro. Un giorno come gli altri, senza che nessun sintomo l'abbia preavvertita, da un casuale, banalissimo esame del sangue scopre di avere una malattia grave, forse mortale. Nulla, per quella persona, sarà come prima. La sua vita, le sue abitudini, i suoi pensieri gireranno e si orienteranno attorno a quel problema centrale: come vincere quella battaglia. Anche i suoi amici, naturalmente, si preoccupano, gli danno consigli, gli testimoniano solidarietà. Ma dopo un po' per loro la vita riprende con altre priorità. Per lui, o per lei, non è così: la priorità resta quella. Questo è quanto è accaduto agli americani l'11 settembre. Non serve fare dell'ironia e sottovalutare un simile stato d'animo. Non può certo sottovalutarlo il Presidente degli Stati Uniti, che deve dimostrare ai cittadini che sta facendo quanto è possibile per vincere il male. Un altro 11 settembre, magari con l'impiego di armi chimiche o batteriologiche, rivelerebbe che la malattia, anziché regredire, progredisce: questo timore prevale su ogni altra considerazione di opportunità o di politica internazionale.

Senza dubbio gli americani hanno ragione quando sentono che il loro sistema, le loro istituzioni, il loro modo di vivere sono il bersaglio della maggior parte dei tanti terrorismi che affliggono il mondo: erano già il bersaglio dei terrorismi di sinistra europei e latino-americani dei decenni passati e lo sono ancora per i loro epigoni; lo sono oggi per le varie forme di terrorismo che si ispirano all'islam. Lo sono, semplicemente, perché a differenza del terrorismo di matrice nazionalistica, si tratta di terrorismi che vogliono ribaltare l'ordine del mondo e gli Stati Uniti sono al centro di quel che c'è di ordine nel mondo. Il male è che il terrorismo è difficile da combattere e forse impossibile da vincere definitivamente. E' più facile vincere guerre tradizionali, come in Afghanistan, come probabilmente in Iraq. E' quello che Bush, per dimostrare che la malattia che ha colpito l'America può essere dominata, ha fatto o si accinge a fare.

IL PREMIER: «IL GOVERNO HA MANTENUTO TUTTI GLI IMPEGNI, L'OPPOSIZIONE E' DISTRUTTIVA E CATASTROFISTA»

Berlusconi: sinistra non democratica

Maroni: no ai condoni, contratti con inflazione all'1,4%

«Sono soddisfatto e sereno». Così ieri Berlusconi intervenendo per telefono al seminario di Forza Italia in corso a Gubbio. «Abbiamo mantenuto gli impegni - ha detto il premier - nonostante un'opposizione catastrofista. La nostra prima finalità era quella di non lasciare che il paese cadesse nelle mani di una sinistra che non si può ancora definire democratica». Caustico D'Alema: «Il bilancio del governo sta passando dal negativo al disastroso». Sul fronte dell'economia è intervenuto Maroni: no ai condoni, specie a quello previdenziale, e Dpef da confermare: «Per i contratti il tasso d'inflazione resta quello programmato all'1,4 per cento». Preoccupato il presidente Confcommercio, Billè: «Con le vendite ferme cresce il rischio di una stagnazione».

Amabile, Cervero
Padovani e Sensini ALLE PAGINE 2 E 5

INTERVISTA AL MINISTRO DELLA SALUTE

Sirchia: sugli ospedali non si torna indietro

«E' assurdo avere letti vuoti e strutture inefficienti vicino a casa quando poi per cure adeguate si deve comunque viaggiare»

Giacomo Galeazzi A PAGINA 3

Girolamo Sirchia

IL BADANTE DELL'ULIVO

CON LA STAMPA

DAL 7 SETTEMBRE L'ATLANTE UNIVERSALE
In vendita a soli 2,5 euro il primo dei nove volumi: la storia della Terra nel lungo viaggio dal Cosmo alla civiltà

IL MINISTRO DEL WELFARE: POI CON GLI IMMIGRATI TOLLERANZA ZERO

«La sanatoria soltanto per chi ha il posto fisso»

Dopo la regolarizzazione di colf e badanti arriva la sanatoria sugli extracomunitari che lavorano in nero. «Il 6 settembre - ha confermato il ministro del Welfare, Maroni - presenterò in Consiglio dei ministri il decreto legge -. Per regolarizzare un lavoratore subordinato bisognerà offrirgli un contratto di lavoro a tempo indeterminato, così si eviteranno gli abusi. Poi sul lavoro sommerso e sugli immigrati irregolari ci sarà tolleranza zero». **Galeazzi** A PAGINA 12

NAPOLI

CIAMPI: LA DISOCCUPAZIONE E' IL PROBLEMA PIU' GRAVE

«Per risolverlo occorre l'impegno di tutti» Una telefonata alla vedova del lavoratore suicida

Mariella Cirillo A PAGINA 6

LA MORTE DI HOLLY E JESSICA — DEPOSIZIONE VIA TV PER PAURA DEL LINCIAGGIO

La maestra davanti al giudice Maxine Carr, la maestra incriminata per la vicenda di Jessica e Holly, le due bambine uccise in Inghilterra, ha risposto alle domande dei giudici in teleconferenza dal carcere, nel timore che il pubblico del processo potesse assalirla. In aula non erano ammessi fotografi e cameramen. Nella foto, la deposizione della Carr ricostruita da un disegnatore.

IL VERTICE DI JOHANNESBURG

UN MONDO PER I NOSTRI BAMBINI

Gerhard Schroeder

I partecipanti al Vertice Mondiale sullo Sviluppo Sostenibile di Johannesburg hanno un'enorme responsabilità: devono assicurare il futuro del nostro pianeta. Le devastanti inondazioni che hanno colpito l'Europa, come pure la catastrofe alluvionale in Cina, non sono soltanto terribili calamità naturali che hanno distrutto pressoché da un giorno all'altro vite umane, patrimoni e vanificato la ricostruzione di intere città. Sono anche un monito, o meglio chiari segnali d'allarme lanciati dalla natura agli esseri umani che abitano questo pianeta e devono mantenerlo vivibile.

Invece di perderci in discussioni tecniche su quanto abbia effettivamente inciso l'intervento umano sul verificarsi di tali catastrofi - attraverso il surriscaldamento climatico, la rettificazione dei fiumi o l'impermeabilizzazione del suolo - dovremmo prendere piena coscienza del fatto che possediamo soltanto questo pianeta: la nostra sopravvivenza, come quella dei nostri figli e nipoti, dipenderà dalla parsimonia con cui gestiamo le risorse non rinnovabili, da come riusciamo a garantire e distribuire equamente le basi della vita di tutti gli esseri umani nonché le ricchezze e le possibilità di sviluppo della Terra: da come siamo in grado di mantenere in vita - e degno di vita - il nostro ambiente comune. In breve: da come sappiamo conciliare il diritto allo sviluppo e al benessere con il dovere di sradicare la fame nel mondo e di preservare la Terra per noi ed i nostri figli.

Queste considerazioni erano già al centro del Vertice sulla Terra tenutosi a Rio de Janeiro dieci anni or sono. Allora gli Stati partecipanti avevano concordato degli obiettivi ambiziosi: dopo la fine della Guerra Fredda e della contrapposizione tra i due blocchi, la visione di un mondo scevro da guerre e conflitti, povertà e distruzione ambientale appariva più vicina.

Cancelliere della Repubblica FederaleTedesca

CONTINUA A PAGINA 8 SECONDA COLONNA

SPECCHIO

QUANDO IL GIOCO SI FA DURO
Incendi, alluvioni emergenze
La sfida al pericolo dei vigili del fuoco in oltre seicentomila interventi l'anno

MAFIA

LA SPIA CHE PRANZO' CON PROVENZANO
Storia del boss di Catania che divenne il confidente del colonnello Riccio
E per questo fu ucciso

Francesco La Licata A PAGINA 7

Prestito Personale.

a Dipendenti, Autonomi, Pensionati, Casalinghe e Agricoltori

fino a 7.500,00 €uro in 1 ora dall'avvio della pratica

800-829291

Dal Lunedì al Venerdì dalle 9.00 alle 21.00. Sabato dalle 9.00 alle 15.00. Il prestito è richiedibile con bollettini postali

FORUS

www.forusfin.it

BUONGIORNO — di Massimo Gramellini

Lascia stare i santi

PADRE Pio + i bambini + Sorella Tv = la Truffa Perfetta. Chiedevano soldi per dei piccoli malati in nome del santo più amato d'Italia e con l'avallo di un frate cappuccino che, ricordiamo, aveva cantato al festival di Sanremo, sia pure mentendo sulla sua età. Quale cuore poteva essere così duro da pilotare verso il cestino la lettera grondante mistica bontà con cui il celeberrimo padre Alfonso Maria Parente ci implorava umilmente di contribuire con un'offerta di 49 mila vecchie lire all'associazione «Padre Pio con i bambini» da lui presieduta?

Considerati i presupposti, che ci siano cascati solo in ottomila è quasi un miracolo: un altro da mettere in conto al frate di Pietrelcina. Stretto fra buonisti e piazzisti petulanti, zingari in carrozzella e sottoscrittori di appelli, lavavetri e vu' cumprà, ognuno di noi riceve mediamente una ventina di assalti al giorno da persone che mirano a spillargli soldi in cambio di una promessa di felicità, che a volte è solo la liberazione da un rimorso. Nel beneficiato di tante attenzioni scatenerà si innesca un meccanismo di autodifesa che lo preserva da alcune fregature, ma alla lunga lo fa sentire un verme. E' allora che la sua corazza vacilla, rendendolo aggredibile da un'offerta che gli sembri più accettabile. Perciò è buona regola di sopravvivenza diffidare di chi bussa alla porta col nome di un santo sulla bocca. Certe entrature, se sono vere, si esibiscono con più pudore. Anzi, non si esibiscono affatto.

IN REGALO CON L'Espresso

IL MONDO GRECO

In regalo il secondo Cd-Rom della collana Le Grandi Epoche Storiche, ideale per le famiglie, utilissimo per gli studenti.

A soli € 3,70 in più

NUOVA ENCICLOPEDIA DELLA SALUTE

Il secondo volume rilegato di 550 pagine con tutto quello che c'è da sapere su medicina, prevenzione e piccole emergenze.

A soli € 5,70 in più

LA STANZA DEL FIGLIO

Il capolavoro di Nanni Moretti

IN EDICOLA CON L'Espresso

CON WIND L'ESTATE NON FINISCE MAI. CON WIND L'ESTATE NON FINISCE MAI. CON WIND L'ESTATE NON FINISCE MAI.

I NODI DA SBROGLIARE

1 CAROVITA Il dibattito sull'inflazione ha scaldato la fine d'agosto. Il premier ha annunciato il blocco delle tariffe. Poi c'è da mettere mano alle Rc auto con la Riforma

2 CONTRATTI I rinnovi interessano 6 milioni di italiani I sindacati non si accontentano dell'1,4% di inflazione programmata: «Il ritocco dei salari sarà più alto»

3 MANOVRA Si parte da una base di 15 miliardi di euro, ma il nuovo quadro economico potrebbe portare il tetto a 20 miliardi Confermato il taglio alle tasse C'è il nodo pensioni

Una riunione del Consiglio dei ministri

4 CRESCITA Per l'Fmi, il Pil italiano cresce solo all'1%. Il governo puntava su uno sviluppo maggiore E sta pensando di cambiare gli obiettivi contenuti nel Dpef di luglio

5 GIUSTIZIA Il legittimo sospetto va alla Camera. L'opposizione annuncia lotta dura. C'è da fare tutta la riforma. Il ministro Castelli si sente scavalcato nelle proposte

6 L'EUROPA Tremonti lancia l'allarme: sta nascendo il Superstato europeo a scapito delle singole nazioni. Fini smentisce e la Lega insorge: «Venga in Parlamento»

OGGI A ROMA IL VERTICE CON BERLUSCONI, I LEADER DELLA CASA DELLE LIBERTA' E I MINISTRI ECONOMICI

Maroni: conferma del Dpef e nessun condono

«In Finanziaria non ci sarà alcun anticipo degli interventi sulle pensioni»

Mario Sensini

ROMA

Nella prossima Legge Finanziaria non ci saranno interventi sulle pensioni di anzianità, nè condoni contributivi, nè un anticipo della riforma previdenziale prevista dalla delega all'esame del Parlamento. «Sarebbe utile solo per fare cassa nel breve periodo, ma io non voglio sacrificare i principi della riforma» ha detto ieri il ministro del Welfare, Roberto Maroni, che ha invece ribadito l'impegno del governo a mantenere il tasso di inflazione programmata per il 2003 all'1,4%, scatenando altre dure reazioni sindacali. «Quel tasso si fissa per calmierare i prezzi. Se fosse uguale all'inflazione reale perderebbe questo effetto» ha detto Maroni confermando le preoccupazioni dell'esecutivo per il caro-vita, che oggi, insieme alla prossima manovra di bilancio, sarà uno degli argomenti "clou" del vertice tra Silvio Berlusconi e i leader della Casa delle Libertà, al quale dovrebbero partecipare anche i ministri economici.

«L'accordo del 1993 prevede che per i rinnovi contrattuali sia chiesto il tasso di inflazione programmato. In caso di inflazione reale superiore è previsto il recupero successivo. Se qualcuno pensa che l'accordo sulla politica dei redditi debba essere cancellato lo deve dire esplicitamente» ha detto Maroni puntando il dito contro la minaccia sindacali di rivendicazioni salariali superiori. «Rispetto a un mese fa quando è stato varato il Dpef non è cambiato molto» e quindi, ha detto il ministro Welfare, «le cifre del Dpef devono essere confermate».

La stima del governo, ha ribattuto il numero due della Uil, Adriano Musi, «è più un desiderio che un obiettivo certo. Confermare l'inflazione all'1,4% - secondo Musi - significa ribadire una scelta di politica economica non concertata e condivisa con le parti sociali, in contraddizione con lo spirito del patto del '93, dove si fa esplicito riferimento a ipotesi comunemente condivise». La Uil, ha aggiunto, nelle prossime piattaforme contrattuali terrà conto di «un'inflazione programmata che abbia senso economico e un obiettivo raggiungibile, come l'inflazione programmata europea all'1,9%», che consentirebbe di «difendere il potere di acquisto» delle retribuzioni.

Se il governo dovesse mantenere quell'obiettivo d'inflazione programmata, ha detto il segretario confederale della Cisl, Raffaele Bonanni «non saremmo felici e le tariffe, prezzi e assicurazioni non saranno governati attraverso un'azione forte del governo, le nostre richieste salariali ne terranno conto. Un'inflazione programmata realistica - ha aggiunto - deve tener conto dell'effettivo andamento di prezzi, tariffe e assicurazioni: l'1,4% era irrealistico due mesi fa, oggi è ridicolo. A meno che non si vogliono mantenere in difficoltà redditi bassi e pensionati».

Maroni, intanto, esclude qualsiasi blitz sulle pensioni di anzianità, così come il condono per i contributi. «Non ha senso parlare di nuova riforma delle pensioni. La vera riforma è l'utilizzo del Tfr nei fondi pensione, tutto il resto è solo un tentativo di fare cassa sulle pensioni di anzianità al quale mi sono opposto e continuerò ad oppormi». Stesso dicasi per il condono previdenziale. «Io sono contrario. Stiamo preparando una vera lotta senza quartiere contro il sommerso e siamo convinti che dal recupero previdenziale otterremo lo stesso gettito che avremmo con un condono» ha detto Maroni, contrario a «qualsiasi tipo di condono» (mentre dal ministro Enrico La Loggia, ieri è arrivata un'apertura alla sanatoria fiscale).

Quanto alla delega sulla previdenza, secondo Maroni «si tratta di un provvedimento organico, per cui non si può prendere un pezzettino e anticiparla in Finanziaria. La riforma è stata discussa per quattro mesi con le parti sociali e non sopporterebbe spezzettamenti e anticipazioni, perché così perderebbe la sua funzione virtuosa di modernizzazione del sistema pensionistico. Sarebbe utile per fare cassa nel brevissimo periodo ma, alla lunga, danneggerebbe irrimediabilmente il sistema» ha detto Maroni, sollecitando il Parlamento ad approvare la delega ed attirandosi gli strali del presidente della Commissione Lavoro della Camera, Domenico Benedetti Valentini.

«Il governo - ha detto il parlamentare di An - ci dica se quello presentato è il testo definitivo della riforma, assicuri che non ci saranno aggiunte o stralci e approveremo presto la delega. Non vogliamo ripetere la storia dell'articolo 18 e lavorare a vuoto». Benedetti Valentini ha ricordato che la Commissione aveva sospeso l'esame della delega in attesa del confronto tra il governo e le parti sociali, poi interrotto. «Alla ripresa di settembre - ha detto Benedetti Valentini - sentito il governo concluderemo la discussione generale sulla delega e fisserò un termine anche ravvicinato per la presentazione degli emendamenti, per arrivare a un'approvazione in tempi rapidi».

Il responsabile del Welfare: l'inflazione programmata resta all'1,4 per cento Protestano i sindacati

La Loggia favorevole alla sanatoria fiscale Polemica di An sulla delega previdenziale

Deficit 2001

Oggi l'ultimo esame L'Italia conferma il 2,2

ROMA

Per i governi europei è giunto il momento degli esami sulla gestione della finanza pubblica. Oggi tutti gli stati membri della zona euro trasmetteranno a Eurostat le cifre definitive di bilancio del 2001, che nel caso italiano ha registrato un deficit del 2,2% (dopo la decisione negativa di Eurostat sulle cartolarizzazioni) ed un debito pubblico del 109,8%, mentre tra pochi giorni andranno comunicate alla Commissione le stime sul 2002 e il 2003. La notifica di oggi avvia di fatto la nuova stagione delle verifiche, destinata a concludersi a gennaio-febbraio del 2003 con l'esame dei nuovi Programmi di Stabilità. Stagione che si annuncia caldissima, innanzitutto perchè è destinata ad incrociare il dibattito sempre più acceso sulla modifica del Patto di Stabilità, ed in secondo luogo perché sul tappeto ci sono situazioni assai delicate da affrontare, da quella del Portogallo, ormai fuori dai parametri, a quella degli altri grandi paesi, Italia, Francia e Germania, in difficoltà con il rispetto degli obiettivi.

Il deficit al 4,1% che verrà confermato oggi dal Portogallo costringerà la Commissione Europea, che attendeva solo l'ufficializzazione di quel dato, a proporre una Raccomandazione formale al governo di Lisbona invitandolo a riportare il deficit sotto il tetto del 3% al più presto, pena l'applicazione di sanzioni pecuniarie e l'inibizione dei fondi di coesione. Sulla base dei dati 2001, tuttavia, anche l'Italia e la Francia rischiano una lettera di avvertimento, che la Commissione Europea non ha escluso in linea di principio. L'eventuale proposta di Bruxelles, come anche la Raccomandazione al Portogallo, dovrà comunque essere esaminata dal Consiglio dei ministri delle Finanze, che a febbraio aveva già respinto la proposta di Prodi e Solbes di inviare un "early warning" alla Germania.

Nuove tensioni tra la Commissione e l'Ecofin, mentre si sviluppa il dibattito sulle interpretazioni del Patto di Stabilità, non sono da escludere. Italia, Francia e Germania premono perché si tenga maggiormente conto dell'effetto della bassa congiuntura sui bilanci, la Commissione ha già accordato un allentamento dei vincoli non più di due mesi fa a Siviglia e non vuol sentire parlare di nuove interpretazioni del Patto. A sostegno della propria linea Prodi e Solbes possono contare anche sul sostegno della Spagna (che ha già raggiunto il pareggio di bilancio), a dimostrazione che la discussione sul Patto è trasversale alle famiglie politiche europee.

Interpellata da Bloomberg il sottosegretario al bilancio, Elvira Rodriguez, ha contestato la proposta sostenuta da alcuni ministri italiani di non computare nel deficit parte della spesa pubblica per investimenti. «Non credo che la proposta andrà avanti, meglio continuare con le norme attuali» ha detto la Rodriguez. Ancor più duro il ministro delle Finanze finlandese, Sauli Niinisto, secondo il quale «qualsiasi passo verso l'allentamento dei vincoli va nella direzione sbagliata». Anzi, ha aggiunto, «le regole attuali consentono troppa flessibilità, rendendo possibile una gestione allegra della finanza pubblica». [m. sen.]

«BISOGNA FIDARSI DELL'ISTAT. I CONSUMATORI? NON SARANNO GLI SCIOPERI A FAR CALARE L'INFLAZIONE»

Billè: vendite ferme rischio stagnazione

Il presidente della Confcommercio: se non ripartono i consumi sarà molto difficile far crescere il Pil. Inutile bloccare alcuni prodotti

intervista

Flavia Amabile

QUAL è la domanda che ogni italiano dall'inizio dell'era degli acquisti in euro vorrebbe porre a Sergio Billè, presidente della Confcommercio, ovvero di tutti coloro che ogni giorno ci vendono merci a prezzi che ormai non hanno più nulla a che vedere con i loro lontani corrispettivi in lire?

Presidente ma lei va mai a fare la spesa? Si rende conto di che cosa accade con i suoi commercianti, della loro scorrettezza?

«Ogni tanto vado a fare la spesa, il sabato soprattutto. Non parlerei di scorrettezza. Questo è un paese che ha sempre avuto indici di valutazione di grande valore come l'Istat, anche se qualcuno lo considera come l'arbitro Moreno e vorrebbe trasformare il paniere in tanti panierini di plastica, io spero che queste manovrine di fine agosto fin troppo enfatizzate da voi media spariscano con le piogge d'autunno perché non è così che si risolve un problema dei prezzi che certo esiste».

E come lo risolve, se quello che prima costava mille ora costa duemila e l'inflazione è di nuovo la bestia nera della nostra economia?

«In Italia, e non solo, esistono piccoli e grandi furbi nella distribuzione e nella produzione, stanarli non è difficile visto che vi sono un milione e mezzo di strutture commerciali che operano sul mercato e dunque si può passare a un altro commerciante».

Dunque la colpa è della distribuzione e dei produttori che aumentano i prezzi?

«Il problema è il mercato. Siamo in una situazione di depressione: il mercato delle vendite al dettaglio è in una fase di preoccupante immobilità, prossimo, ormai, alla crescita zero. E' necessario rilanciare i consumi, solo così si può ricondurre il prodotto interno lordo a livelli accettabili. Non dimentichiamo che i consumi rappresentano il 70% del pil.».

In questi giorni sono state avanzate molte idee su come combattere il caro-prezzi. A Roma il sindaco Veltroni ha promesso l'abolizione dell'imposta sulle insegne se i negozianti non aumenteranno i prezzi oltre il tasso reale.

«Sul territorio si stanno muovendo molte cose, c'è un fermento interessante in numerose città con accordi con enti locali che hanno però un valore di moral suasion ma non serviranno a nulla se non si rimetterà in moto il mercato».

I sindacati propongono di rivedere l'inflazione programmata.

«Impossibile. Non vi sono le risorse necessarie per una simile operazione. Le imprese private non potranno mai adeguarsi.».

I consumatori hanno firmato con gli esercenti un accordo per congelare i prezzi.

«Sarebbe possibile in un'economia bloccata,medievale, una roba d'altri tempi del tutto irrealizzabile nell'era dell'economia globalizzata. Oltretutto l'accordo siglato riguarda 30 voci sulle centinaia del paniere».

I consumatori minacciano uno sciopero contro i commercianti.

«Ottima idea per ritagliarsi un po' di spazio sui giornali, non per ottenere un calo dei prezzi. Lo stragismo, lo sfascismo in una stagione di effettiva difficoltà non aiuta positivi».

Ma voi sareste disposti a espellere i commercianti che aumentano indiscriminatamente i prezzi?

«Espellere? Basta con questa ricerca di sensazionalismo: un'organizzazione seria deve responsabilizzare i commercianti. I commercianti sono stati i paladini dell'inflazione, hanno permesso di far entrare l'Italia in Europa sopportando l'intera operazione del cambio da lire in euro senza ottenere alcun vantaggio soltanto costi e una mole impressionante di lavoro».

Come vede quest'autunno?

«Le svelerò una chicca che finora è sfuggita agli analisti. Il 4 febbraio il governo ha siglato i contratti con i ministeriali e i dipendenti degli enti pubblici garantendo aumenti del 5,6%. Chiaramente pensava di avere a che fare con uno scenario molto diverso e oggi la possiamo considerare una scelta quantomeno avventata. Ora infatti si prospetta il rinnovo dei contratti di altri dipendenti pubblici nel settore dell'esercito e della scuola. Che cosa succederà? Quel che è certo è che le imprese private aumenti del genere non possono assolutamente permetterseli».

«Il problema dei prezzi non si risolve certo con le manovrine estive Basta con lo sfascismo»

COME VA IL COMMERCIO

	GIU 02 / GIU 01	GEN-GIU 02 / GEN-GIU 01
ALIMENTARI		
GD	+2,5	+4,2
MD	+2,4	+2,1
Totale	+2,5	+2,7
NON ALIMENTARI		
GD	+0,6	+3,2
MD	+0,6	+1,4
Totale	+0,6	+1,6
TOTALE DELLE VENDITE		
GD	+1,7	+3,8
MD	+1,2	+1,6
Totale	+1,4	+2,1

SETTORI MERCEOLOGICI E FORME DISTRIBUTIVE
GD: Grande distribuzione
MD: Imprese operanti su piccole superfici

VARIAZIONE TENDENZIALE ANNUA

Nella foto a sinistra il presidente della Confcommercio Sergio Billé

I MAGAZZINI A PREZZI STRACCIATI IN TESTA ALLE PREFERENZE DEI CONSUMATORI

L'unico a tirare è l'hard discount

ROMA

A giugno le vendite al dettaglio sono cresciute dell'1,4% rispetto allo stesso mese del 2001 dello 0,2% rispetto a maggio. «Siamo ormai alla crescita zero», avverte allarmato il Centro Studi di Confcommercio, commentando i dati Istat: «Se depuriamo le cifre dall'inflazione - continua la Confcommercio - si registra una variazione in termini reali pari a zero. Si tratta quindi di un peggioramento, rispetto alla crescita dello 0,4% registrata in maggio, segno di deterioramento del clima di fiducia delle famiglie e di una sempre più diffusa preoccupazione per la tenuta dell'economia». Il dato che più colpisce è l'impennata degli «hard discount», che hanno dato un contributo decisivo alla crescita della grande distribuzione. L'aumento dell'1,4% su base annua registrato in giugno sul valore del totale delle vendite risulta infatti da incrementi dell'1,7% per la grande distribuzione e dell'1,2% delle imprese operanti su piccole superfici. Ma nel primo semestre dell'anno, periodo in cui l'aumento di vendite rispetto allo stesso periodo del 2001 è stato del 2,1%, l'incremento è stato del 3,8% nella grande distribuzione contro l'1,6 dei piccoli negozi. In giugno al progresso della grande distribuzione hanno dato una forte spinta soprattutto gli hard discount, con una crescita del 3,2%, seguiti dai supermercati (+2,4%) mentre i grandi magazzini hanno segnato una flessione dello 0,9%. Nel semestre gli hard discount hanno fatto registrare un aumento di vendite addirittura del 5,4%, mentre i grandi magazzini si sono fermati a +2,4%.

E, anche alla luce di questi dati, il presidente della Confesercenti, Marco Venturi, indica come obiettivo dell'accordo firmato mercoledì con i consumatori il contenimento dell'inflazione rilanciando i consumi, soprattutto a favore dei piccoli negozi: «E' necessario - dice Venturi - ridare fiducia non solo alle famiglie che fanno la spesa, pensando persino ad un indice mirato per i nuclei meno abbienti, ma anche alle piccole imprese, mentre la grande distribuzione rimane fuori dall'accordo». Da parte sua l'Intesa dei consumatori lancia un appello alla Confcommercio perchè aderisca al congelamento dei prezzi dei beni di largo consumo dopo le numerose nuove adesioni alla «sciopero degli acquisti» contro il carovita, proclamato per il 12 settembre.

Intanto, sul fronte dei prezzi, il presidente dell'unione petrolifera, Pasquale De Vita, tranquillizza: «Le quotazioni del petrolio non dovrebbero destare preoccupazioni, a meno che non scoppi una guerra. Il problema dei paesi produttori è mantenere dei prezzi non troppo alti nè troppo bassi e non ci sono elementi che indichino cambiamenti della linea di prudenza adottata sino ad oggi, salvo elementi traumatici». [v. cor.]

De Vita: per la benzina nessuna impennata dei listini a meno che non scoppi una guerra

IL MINISTRO DELLA SALUTE CONFERMA LA LOTTA AGLI SPRECHI

SIRCHIA sugli ospedali non si torna indietro

> Quando è stato individuato pienamente il problema fare passi indietro non ha senso Oggi migliaia di anziani vengono ricoverati in chirurgia generale e in reparti per malati acuti pur essendo degli infermi cronici

Il ministro della Salute Girolamo Sirchia

> Nessun taglio indiscriminato solo per risparmiare Dobbiamo però passare ai servizi a domicilio altrimenti si buttano i soldi dalla finestra e il livello delle cure precipita di pari passo con l'invecchiare della popolazione

> Le Regioni gestiscono direttamente i servizi, il mio ruolo è quello del garante Da settembre partirà un capillare servizio di monitoraggio per verificare se i livelli di assistenza sono adeguati

intervista

Giacomo Galeazzi

E' assurdo avere tanti ospedali inefficienti e posti letto inutilizzati a pochi passi da casa quando per ricevere diagnosi e cure adeguate occorre comunque mettersi in viaggio. Meglio attrezzare un centro d'eccellenza in ogni provincia e lasciare nelle strutture ospedaliere minori solo il pronto soccorso e un poliambulatorio per le visite specialistiche». Il ministro della Salute, Girolamo Sirchia parte dalle polemiche sulla chiusura dei piccoli ospedali per prendere di petto i "punti caldi" della riforma e confermare il suo piano di tagli e di lotta agli sprechi: ammodernamento della rete ospedaliera, modifiche al prontuario farmaceutico, assistenza domiciliare ai malati.

Ministro Sirchia, il risanamento dei conti in rosso della sanità è più che mai nel mirino di opposizione e sindacati. La protesta si sta estendendo a macchia d'olio. Nessun ripensamento da parte sua?

«Fare passi indietro non ha senso quando è stato individuato pienamente il problema. Oggi migliaia di anziani vengono ricoverati in chirurgia generale e nei reparti per malati acuti pur essendo malati cronici. Occupano posti letto, non ricevono il trattamento di cui hanno bisogno, non possono fare né rieducazione né prevenzione delle infezioni, semplicemente perché non dovrebbero stare lì. I posti letto per malati cronici devono diventare servizi erogati a domicilio, altrimenti si buttano soldi dalla finestra e il livello delle cure offerte precipita di pari passo con l'invecchiamento costante della popolazione. Serve una struttura all'avanguardia in ogni azienda sanitaria locale invece di una miriade di ospedali con macchinari antiquati, tac con un risoluzione dieci volte inferiore a quelle dell'ultima generazione, attrezzature per la mammografia che non garantiscono un accertamento effettivo dello stato di salute».

La razionalizzazione della rete ospedaliera è prevista nello schema di piano sanitario approvato per il 2002-2004. Dalla Lombardia e da altre regioni piovono critiche per i reparti cancellati. Come si difende?

«C'è stato un colossale problema di comunicazione. La gente si è trovata di fronte al fatto compiuto senza sufficienti informazioni. Così molti non hanno capito che si tratta di un passo fatto nel loro interesse, secondo una logica di qualità. Una premessa, però. Nella logica del federalismo il mio ruolo è quello di garante dei cittadini. Le Regioni gestiscono direttamente i servizi sanitari, io devo assicurare che il trattamento sanitario sia ovunque adeguato. Da settembre, perciò, partirà una capillare operazione di monitoraggio sul territorio per verificare se vengono rispettati i livelli essenziali di assistenza. E per accertare eventuali illeciti e fatti di rilevanza penale riceveremo l'aiuto dei carabinieri».

Con quali priorità?

«Regione per regione, si andrà a vedere se le prestazioni offerte dalle strutture sanitarie siano appropriate o meno. Verranno messe a confronto da zona a zona le liste d'attesa per gli esami diagnostici, i deficit contabili, le inefficienze segnalate. Tenendo ferma un'impostazione. I posti letto nei centri d'eccellenza sono in primo luogo per i malati acuti, per chi deve essere operato e ha bisogno di specifiche terapie. I malati cronici, come gli anziani non autosufficienti, vanno assistiti tra le mura di casa o nelle residenze apposite. E' indispensabile che le loro famiglie vadano aiutate».

Un piano, quindi, basato più sul miglior utilizzo delle risorse che sui tagli?

«Il concetto-chiave è quello di presa in carico. Il cambiamento autentico riguarda la presa degli erogatori di servizi. Farsi carico davvero di un malato cronico significa dargli assistenza come la sua patologia richiede, non tenerlo impropriamente nel reparto di un piccolo ospedale dove, tra l'altro, la strumentazione obsoleta e il basso livello delle prestazioni non giustifica il ricovero neppure di un malato acuto».

Perché considera superata la rete ospedaliera?

«E' disegnata sulla popolazione di cinquant'anni fa, quella in cui i malati cronici erano un'esigua minoranza perché l'età media era notevolmente inferiore ad oggi. Adesso fortunatamente si vive più a lungo, quindi è cresciuto il numero di anziani non autosufficienti, ovvero di malati cronici. Basta pensare alla terapia del dolore per chi è stato colpito da cancro. Un posto letto inutilizzato sottrae denaro ad un'efficiente assistenza domiciliare. Ad essere riformati saranno sia i centri a bassa intensità di cura sia i grandi policlinici. I primi diventeranno presidi distrettuali(composti da pronto soccorso più poliambulatorio) gli altri verranno trasformati in strutture d'eccellenza nella diagnostica e nella terapia».

Quali sono gli altri punti della sua ricetta per la sanità?

«Occorre cambiare gli stili di vita nocivi. Sa quanto incide sulla salute dei cittadini il sistema sanitario? Il 10%. Tutto il resto dipende dai comportamenti quotidiani e dall'ambiente in cui viviamo. Per questo nei prossimi mesi rafforzeremo il nostro impegno contro il fumo passivo e l'obesità. Assieme al ministro Moratti abbiamo varato una vasta campagna per informare gli studenti che le sigarette sono la prima causa di morte evitabile al mondo. Abbiamo contro le lobbies del tabacco che fanno pubblicità occulta sui mass media, spingono i ragazzi a minimizzare i rischi e in pratica impediscono ai fumatori di smettere. L'alimentazione errata, poi, provoca malattie gravissime senza che nessuno metta in guardia sull'eccesso di cibi calorici rispetto a quelli energetici e sull'assenza di movimento. Un italiano su tre è obeso e ciò grava ogni anno per 20 mila miliardi sul nostro sistema sanitario».

Un'altra grave lacuna, secondo le ultime ricerche, è costituita dalla prevenzione. Cosa intende fare?

«E' ancora una volta questione di lotta agli sprechi. In oncologia una diagnosi tempestiva aumenta di molto le possibilità di guarigione. Però gli esami vanno fatti con i nuovi macchinari che la tecnologia ci mette a disposizione, non con quelli antiquati che non riescono ad individuare la malattia allo stato iniziale. Ancora una volta, invece di avere una vecchia tac per ciascuno degli ospedali piccoli, inefficienti e sottoutilizzati dei paesini, non è meglio avere una dell'ultima generazione nel centro d'eccellenza del capoluogo? Contro le liste d'attesa, poi, stiamo seguendo il consiglio del presidente Ciampi: tenere aperta la radiologia dodici ore invece di sei e anche il sabato. Le esperienze-pilota stanno andando benissimo. A Lucca, per esempio, si possono fare accertamenti diagnostici fino alle undici di sera».

Come replica alle manifestazioni di protesta davanti agli ospedali?

«Stiamo realizzando un progetto per riequilibrare le risorse in base alle esigenze del territorio. Dobbiamo pianificare bene gli interventi, ridimensionare e convertire laddove è necessario. Non faremo tagli indiscriminati, solo per risparmiare ma miglioreremo servizi oggi inadeguati. La gente vuole essere curata e assistita meglio. La lotta agli sprechi va esattamente in questa direzione perché consente di recuperare ingenti somme finora spese male o destinarle ad alzare il livello complessivo della qualità.

Oltre a ridurre gli sprechi, però, servirà trovare altre risorse...

«Per fare gli interessi della gente va innanzi tutto speso bene il denaro pubblico. Sa qual è il paradosso? E' che i soldi spesso ci sono ma sono distribuiti in modo strano, inspiegabile. Secondo logiche obsolete, schemi antiquati e per nulla funzionali che potevano andar bene nel dopoguerra, non certo oggi. Serve un riordino graduale della rete di ospedali. Per garantire ovunque servizi necessari vanno attrezzate le strutture o collegate tra loro senza sprecare i fondi a disposizione. E' impressionante quanti anziani siano ricoverati in ospedali vuoti, servizi per malati acuti rimasti deserti».

Come farà ad aumentare le cure e l'assistenza domiciliare per gli anziani non autosufficienti?

«C'è bisogno di risorse aggiuntive, ma invece di gravare sulla collettività si può imboccare un'altra strada riducendo le risorse per i malati acuti e integrando quelle, oggi scarse, per l'assistenza agli anziani e alle persone non autosufficienti».

E se ciò non bastasse per raggiungere i 30 mila miliardi di lire, ossia la quota stimata come necessaria per questo fondo di assistenza?

«Allora i cittadini sarebbero chiamati a partecipare. Il modello tedesco delle mutue integrative funziona bene, ne stiamo discutendo con il ministro del Welfare Maroni. Il fondo assicurativo copre i rischi della non autosufficienza e costituisce un aiuto per tutte le famiglie. Per fare ciò occorre studiare le forme, cioè individuare i reali bisogni ed esaminare le formule migliori per aumentare le risorse senza aggiungere nuove tasse».

Sarà modificato il prontuario farmaceutico?

«Pure per i farmaci la situazione è chiarissima. Entro fine settembre sarà pronta la modifica del prontuario che eviterà di spendere inutilmente risorse preziose e potrà dare più spazio ai farmaci innovativi. Utilizzando i risparmi consentiti da questo riordino non si toglie nulla ai cittadini, anzi si aggiunge, perché si consente loro di curarsi con medicine più nuove. Ci sono ancora delle aree di spreco che vanno cancellate. E la lotta allo spreco è una priorità. Se non interveniamo subito gli italiani rischiano di restare privi dei servizi necessari».

> E' assurdo avere tanti presìdi inefficienti e posti letto inutilizzati a pochi passi dalla propria casa quando poi per ricevere diagnosi e cure adeguate comunque bisogna viaggiare

> Meglio attrezzare un centro d'eccellenza in ogni provincia e lasciare nelle sedi minori solo il Pronto soccorso e il Poliambulatorio per tutte le visite specialistiche

FEDERFARMA: EFFETTO TICKET SUI DATI DI LUGLIO

Frena la spesa farmaceutica

■ Buone notizie per la spesa farmaceutica che, dai dati di luglio 2002, in base alle elaborazioni di Federfarma, conferma la frenata già avviata nei mesi scorsi e appare allineata a quella del mese di luglio 2001. I migliori risultati si sono registrati nelle regioni dove è sono stati introdotti i ticket sui farmaci (Piemonte -11,6%; Liguria -8,6%, Bolzano -12,3%), mentre la scelta del delisting (dell'uscita dei medicinali dalla fasce di quelli gratuiti) non ha portato ai risultati sperati. È il caso, ad esempio, dell'Umbria (+8% rispetto a luglio 2001), della Lombardia (+5,5%), delle Marche (+5,3%) e dell'Emilia-Romagna (+4,8%). Altre Regioni come Abruzzo, Sardegna e Molise hanno deliberato l'introduzione di un ticket a partire dalla fine di luglio o dall'inizio di agosto, con effetti quantificabili nelle prossime settimane. Dopo l'impennata dei primi mesi dell'anno (gennaio-aprile) - nei quali si è registrato un sensibile aumento rispetto agli stessi periodi del 2001 - e il calo di maggio e giugno, l'andamento della spesa 2002 sembra dunque stabilizzarsi sugli stessi valori del 2001. A fine anno la spesa farmaceutica pubblica dovrebbe attestarsi sugli stessi valori di quella registrata nel 2001.

Nel mirino 300 strutture «alla buona»

Il piano prevede meno ricoveri, più day hospital e lungodegenze

Federico Monga

Il 12 agosto dello scorso anno il ministro della Salute Girolamo Sirchia annunciò: «A fronte di un centinaio di ospedali all'altezza, manteniamo una dispersione di piccoli nosocomi inadeguati, qualcosa come novecento luoghi di ricovero "alla buona", incapaci di fornire prestazioni davvero utili e che quindi vanno chiusi». Erano passati quattro giorni dal patto siglato con le regioni, poi travolto e ritoccato soprattutto per colpa della spesa farmaceutica. La battuta sui «900 ospedali (su un totale di circa 1200 in tutta Italia ndr) alla buona» da chiudere" era certo una provocazione ma conteneva l'idea che il ministro ha della riorganizzazione della sanità italiana per quanto riguarda la qualità, il trasferimento delle risorse e il contenimento dei costi. Infatti il ministro, sostenuto dai dati dell'Agenzia regionale per i servizi sanitari (Arss), un ente tecnico che fa da collante tra periferia e Stato centrale, non vuole tagliare la spesa sanitaria in generale (in realtà chiederà a Tremonti di incrementarla) ma solo trasferire i fondi da una parte all'altra. E precisamente, in tre anni, il 5% delle risorse dovrà essere destinato alla prevenzione a fronte dell'attuale 3,5%; il 49,5% all'assistenza distrettuale contro il 46,7% di fine 2001; il 45,5% agli ospedali rispetto al 49,7% di oggi. Il che vuol dire meno ricoveri, più day hospital, più poliambulatori e in definitiva meno ospedali.

E quelli «alla buona», per dirla con Sirchia e secondo l'Arss, sono circa 300. Tutti con meno di 120 posti letto e con un'età media che si avvicina ai 50 anni. In letti fa circa 35000, tutti destinati ai malati acuti. Si tratta di nosocomi vecchi, arretrati dove lo spreco delle risorse è sicuramente maggiore. Sempre l'Arss: a livello nazionale 3 interventi chirurgici di routine su 4 non richiederebbero il ricovero. E l'80% di questi «soggiorni in corsia impropria» si verifica in ospedali di piccole dimensioni.

Il problema di Sirchia è reperire 7 miliardi di euro necessari per garantire l'assistenza ai non autosufficienti, che poi sono quasi tutti anziani. E questi 14 mila miliardi di vecchie lire in gran parte dovrebbero servire per creare 28000 nuovi posti letto da destinare alla lungo degenza. E così si spiega la riduzione di quasi 5 punti percentuali destinata agli ospedali. Un piano che, in piccolo, con grosse polemiche ma con risultati più che soddisfacenti, è stato portato a termine in Toscana. Claudio Martini, ora presidente della Regione ed ex assessore alla Sanità, è riuscito a tagliare 53 ospedali in cinque anni. Toscana, Emilia Romagna e Umbria sono le tre regioni che possono vantare conti in ordine nella sanità.

Da settembre una speciale task force spedita da Sirchia dovrà fare un giro di ricognizione in tutte le regioni per verificare se i parametri del patto siglato lo scorso anno sono rispettati e almeno tendono ad essere rispettati. Tra questi, c'è da verificare il sistema di acquisto dei farmici e dei biomedicali. Gli ospedali ogni anno spendono almeno 5 miliardi di euro. Con gli «acquisti collettivi» il ministero punta a risparmiare un buon 10%, 500 milioni di euro ogni anno.

Ma se i risparmi maggiori dovranno arrivare dalla spesa farmaceutica e dal nuovo prontuario, la razionalizzazione delle risorse avverrà soprattutto grazie alla chiusura di reparti e ospedali sottoutilizzati, di qualità inferiore e in generale di dimensioni ridotte. I cosiddetti «presidi di paese». Le polemiche sono già iniziate. Il deputato dei Verdi Paolo Cento minaccia girotondi attorno alle corsie. Il presidente della Regione Lazio Storace ha risposto per le rime. Il Codacons chiede nuovi ospedali. Quelli iniziati e mai ultimati sono 126 (34 in Sicilia e 22 in Puglia). Posti letto realizzati: zero. Costo per lo Stato: 16.000 miliardi. Di questi tempi quasi una Finanziaria.

TRA FUTURO DELL'EUROPA E PROSPETTIVE DEL NUOVO ULIVO

Un ingorgo istituzionale può complicare il funzionamento dell'Unione

Nel 2004 un «ingorgo istituzionale» rischia di mandare in tilt l'esecutivo Ue

■ Lo scenario proposto da Prodi al ritorno delle vacanze per anticipare di qualche mese la fine del mandato dell'attuale Commissione, ha anche un'indiscutibile chiave di lettura europea. Il 2004 si presenta infatti come un anno catastrofico per le istituzioni europee, causa la mancata riforma dei trattati per permettere un allargamento indolore a dieci nuovi Stati. E' prima di tutto una questione di calendario, che rischia comunque di mandare in tilt i lavori dell'esecutivo comunitario. Se infatti le procedure di adesione nel corso nel 2003 andranno avanti senza intoppi, con i referendum nei paesi candidati e il voto di ratifica del trattato d'adesione nei nostri parlamenti, il 1° gennaio 2004, dieci nuovi commissari busseranno alla porta dell'attuale Commissione Ue. A loro spetterebbe da subito un posto accanto a Prodi. Si arriverebbe ad un esecutivo di trenta membri, i venti attuali più i dieci aggiunti: "assolutamente ingovernabile", dicono a palazzo Breydel. Inoltre i nuovi Commissari riceverebbero la fiducia dal vecchio Parlamento ancora in carica, privo cioè dei rappresentanti dei nuovi Paesi.
L'escamotage immaginato dal Professore consiste allora in una sorta di compromesso con i nuovi arrivati: voi aspettate qualche mese e noi anticipiamo la nascita di un nuovo esecutivo Ue, con pieni poteri. Appunto ad ottobre invece che a gennaio 2005. Questo slittamento permetterebbe anche di impegnare da subito la nuova Assemblea di Strasburgo, eletta a giugno, che dovrebbe cominciare da settembre le audizioni dei nuovi commissari per poi votarne la fiducia.
E' vero che il nuovo Presidente sarebbe designato dai governi europei prima dell'estate, probabilmente nel consiglio europeo di giugno, per consentirgli di fare il giro delle capitali e formare la sua squadra di Commissari entro l'autunno. Quindi se Romano Prodi fosse liberato dall'impegno, potrebbe "guardare" con più attenzione ai fatti italiani. E se il suo mandato fosse riconfermato? Questa è un'altra delle opzioni possibili, visto che la nuova Commissione resterà in carica probabilmente solo due anni, facendo da ponte sino all'entrata in vigore del nuovo Trattato. [m. ma.]

LA MARGHERITA HA IL TIMORE OPPOSTO: CHE L'IMPEGNO UE TRATTENGA IL SUO LEADER

Prodi, «grande freddo» dei ds sull'ipotesi rientro anticipato

Silenzio dei dirigenti, parla solo Bersani: «Alla Commissione sta seguendo un tema serissimo come l'allargamento». Marini: «Su questa materia preferisco non parlare»

ROMA

Franco Marini, uno che il Professore non l'ha mai amato, risponde al cellulare ma tronca subito la telefonata senza nascondere il suo imbarazzo: «Un ritorno anticipato in Italia di Prodi? Non mi faccia parlare...». La semplice possibilità che il Presidente della Commissione Europea possa tornare a far politica in Italia nel 2004, sia pure con due soli mesi di anticipo sul previsto, suscita un brivido tra chi teme un ritorno di Prodi alla guida dell'Ulivo.

L'ipotesi di un rientro anticipato di Prodi è stata accolta ieri nel gelo dai Ds e da mezza Margherita, anche se l'aspetto più singolare delle reazioni che venivano accumulandosi alla sortita del Professore era l'emergere di un altro tipo di paura: quella dei prodiani "italiani" di restare una volta ancora senza il loro leader. In uno slancio di sincerità, l'ulivista Marina Magistrelli confessa: «Spero che Prodi non si ricandidi alla presidenza della Commissione Europea e che venga a darci una mano...». Una reazione che fa capire quale sia la principale preoccupazione degli ulivisti: che Prodi punti a un secondo mandato a Bruxelles.

Proprio ieri i principali collaboratori del presidente della Commissione hanno spiegato nel dettaglio il senso della proposta Prodi, a parziale correzione di alcune interpretazioni: l'attuale Commissione potrebbe dimettersi nel giugno 2004, sei mesi prima del previsto, ma la fitta sequenza di adempimenti formali previsti (audizioni, dibattito parlamentare, fiducia) consentirebbe l'insediamento della nuova Commissione non prima di ottobre-novembre. E dunque Prodi, restando in carica per gli affari correnti, lascerebbe il suo incarico con circa con due mesi di anticipo sul previsto e «non con sei, come scritto da alcuni giornali italiani», spiegano a Bruxelles. Ma la lettura prevalente sui giornali italiani - l'anticipo di Prodi è finalizzato ad un ritorno anticipato in patria - per quanto sommaria, ha finito per mettere in allarme i notabili dell'Ulivo che ieri hanno tentato di capire come stessero le cose e soprattutto cosa volesse dire Arturo Parisi, prodiano doc, quando proprio due giorni fa ha detto: «Non ci nascondiamo che oramai Prodi è concordemente considerato come il futuro leader dell'Ulivo».

Da parte ds l'unico a parlare è Pierluigi Bersani, di area dalemiana: «Romano Prodi si sta occupando di un tema serio e cioè di trovare un percorso ottimale per la fase di allargamento dell'Unione Europea». Dichiarazione che più sobria non potrebbe essere, che si chiude con una chiosa altrettanto prudente: «Non facciamogli il torto di mescolare il tema europeo con questioni di casa nostra che nulla c'entrano». E se l'emiliano Bersani sta sulle sue, il "mariniano" Giuseppe Fioroni della Margherita parla più chiaro: «Prodi sta svolgendo un ruolo fondamentale in Europa, crede nella sua battaglia e noi tutti dobbiamo sostenerlo. Bisogna evitare che sia sconfitto, perché uno sconfitto in Europa come può diventare vincente in Italia?». La speranza di una parte della Margherita è che Prodi possa coronare il suo sogno di raddoppiare il mandato a Bruxelles. E se Prodi resta in Europa, in Italia perdono potere i suoi amici della Margherita, quelli che Fioroni bolla senza perifrasi come quelli dell'attesa messianica, quelli che confidano nella resurrezione...».

Franco Marini

Parole che fanno capire l'asprezza dello scontro in atto dentro la Margherita tra le varie fazioni. E se i rutelliani tacciono, gli amici di Prodi abbandonano le prudenze dei mesi scorsi e fanno apertamente il tifo per il ritorno di Prodi: «Lui è stato e sarà sempre il punto di riferimento oggettivo dell'Ulivo - dice Franco Monaco, vice-presidente dei deputati della Margherita - e ammesso che possa giocare un ruolo in Italia, Prodi lo farà come uomo di coalizione, non come uomo di partito». Dice Marina Magistrelli: «Anche in questa occasione Prodi ha dimostrato di non essere attaccato alla poltrona» e «per gran parte del popolo italiano la possibilità che lui possa tornare nel nostro Paese è vista come un fatto positivo». Ma alla fine, l'unico tra i leader del centro-sinistra che esce allo scoperto è il verde Alfonso Pecoraro Scanio: «Prodi resta una grande risorsa contro il malgoverno di Berlusconi e anticipare la conclusione del mandato europeo è solo prova di sensibilità istituzionale». [f. mar.]

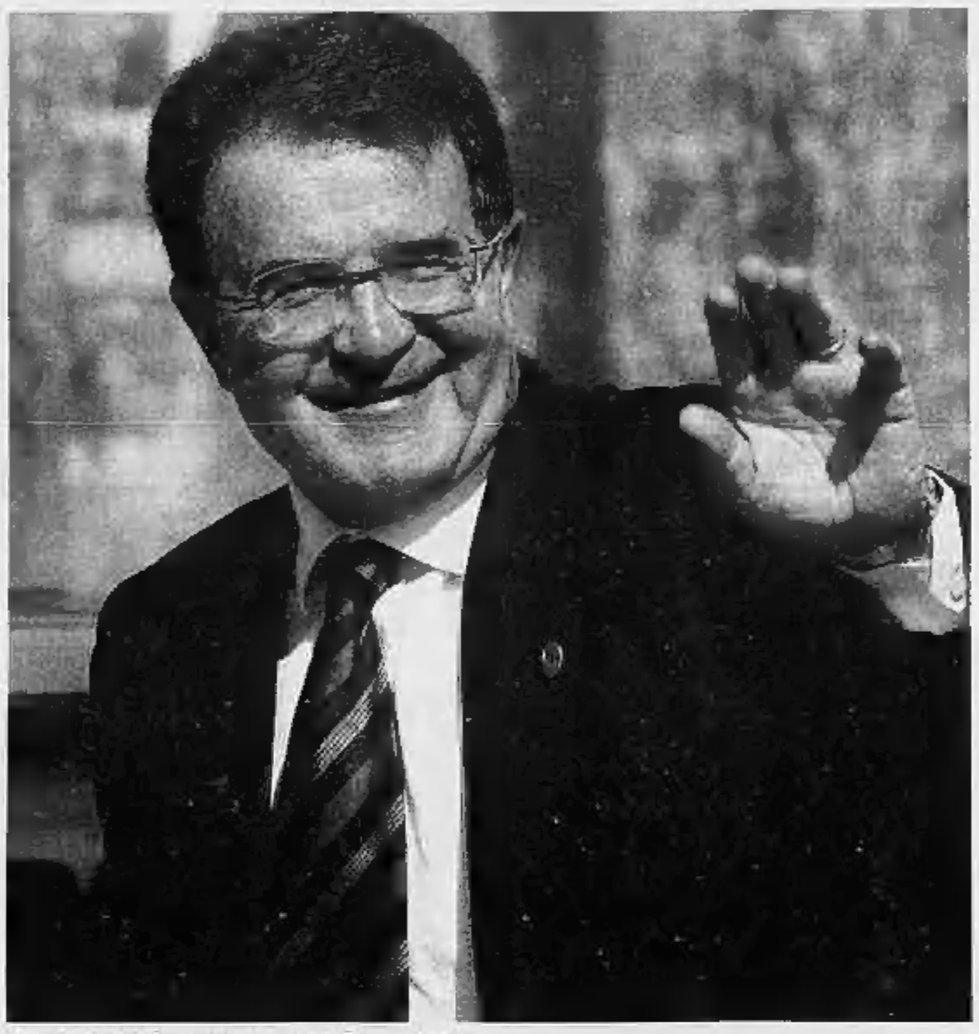

Il presidente della Commissione europea, Romano Prodi

MA PER PARISI L'IPOTESI DEL BIS «A TUTT'OGGI È RESIDUALE»: PIÙ PROBABILE CHE RITORNI DAVVERO IN ITALIA

Lasciare per raddoppiare, la tentazione del Professore

L'ambizione vera dell'ex premier? «Prolungare il suo lavoro europeo»

retroscena

Fabio Martini

QUATTRO anni dopo sono tornati nel Sinai, lì tra le immense distese di sabbia dove si rifugiarono per pianificare la vendetta. Romano Prodi e Arturo Parisi, accompagnati dalle mogli, nei giorni scorsi sono tornati nel deserto, proprio dove erano «fuggiti» nell'autunno del 1998 pochi giorni dopo la caduta del governo dell'Ulivo. Fu proprio nel Sinai che studiarono il progetto di un nuovo partito, i Democratici, destinato ad indebolire i popolari di Franco Marini e i Ds di Massimo D'Alema.

Stavolta, come allora, il silenzio e la fissità del paesaggio hanno incoraggiato i ricordi ma anche lo studio e l'affinamento degli scenari. Prodi ha ripetuto quel che i suoi amici sanno bene: in cima ai suoi pensieri non c'è Roma, ma Bruxelles. Il suo vero sogno non è lasciare ma raddoppiare. Ottenere un secondo mandato come presidente della Commissione, passare alla storia come uno dei padri della Grande Europa allargata all'Est e nobilitata da una Costituzione.

«L'allargamento e la nuova Europa - dice Prodi - sono la mia autentica missione», uno scenario ben più allettante rispetto all'idea - che lo deprime - di tornare in Italia per placare la litigiosità da condominio dei notabili del centro-sinistra. Certo, il Professore è un pragmatico. Sa quanto sia difficile un bis. Sa quanto siano importanti le elezioni tedesche e un'eventuale conferma del cancelliere socialdemocratico. Sa quanti nemici si è fatto con il suo piglio europeista. Sa che la sua poltrona potrebbe far gola a personaggi del calibro di Tony Blair e José Maria Aznar.

> Un altro periodo servirebbe a realizzare un suo sogno: firmare l'entrata dei paesi dell'Est E poi, confida Castagnetti, «Romano non riprenderà la guida del centro-sinistra finché D'Alema conserverà un ruolo di primo piano»

Eppure, anche la mossa più recente del Professore, quella disponibilità a dimettersi in anticipo, è stata pensata anzitutto in chiave europea: «Nulla di più provinciale che immaginare che tutto sia stato fatto in funzione italiana», fanno sapere gli uomini del suo entourage. L'idea che Prodi ha suggerito ai suoi commissari è quella di far scadere il mandato della Commissione a metà del 2004 anziché alla fine dell'anno «in modo di poter nominare la nuova Commissione a partire dall'autunno del 2004», un escamotage - dicono i collaboratori di Prodi - per decongestionare l'ingorgo istituzionale che rischia di crearsi nell'estate del 2004.

A metà giugno infatti sono fissate le elezioni Europee alle quali parteciperanno 70 milioni di nuovi elettori e subito dopo il nuovo Parlamento sarà chiamato a votare la fiducia al nuovo esecutivo europeo. Ma proprio quell'ingorgo potrebbe favorire Romano Prodi. Il presidente della Commissione, come sempre, sarà scelto dai capi di governo, che però nel 2004 non saranno più 15 ma 25 e dunque un ruolo importante lo avranno i premier di Polonia, Ungheria, Repubblica Ceca, Slovenia, Slovacchia, quei paesi per i quali Prodi si è tanto speso.

La novità, per non soltanto sussurrata a Bruxelles, è che l'irruzione nell'Unione dei dieci nuovi Stati membri potrebbe essere governata con una soluzione-ponte: quella di un breve rinnovo del mandato a Prodi, due-tre anni per gestire l'allargamento. Uno scenario che potrebbe intrigare assai l'attuale inquilino di Palazzo Chigi: «In caso di stallo - diceva qualche giorno fa l'ulivista Roberto Pinza - potrebbe essere proprio Berlusconi a battersi per una riconferma di Prodi a Bruxelles».

Ma per dirla con Arturo Parisi, amico di una vita di Prodi, l'ipotesi di un bis a Bruxelles resta «a tutt'oggi residuale» e alla fin fine lo scenario più probabile - e il Professore lo sa bene - resta proprio quello di un ritorno in Italia. Che però ha qualche controindicazione. Prodi è giovanile e in gran forma, ma nel 2006 avrà 67 anni, anche se la cosa che più lo inquieta è la litigiosità dell'Ulivo: «Possa tornare in una situazione del genere?», confida spesso il Professore a chi spera in un suo ritorno.

E chi conosce bene Prodi, sa che per il suo rientro c'è un altro ostacolo. Dietro il sorriso bonario del presidente della Commissione europea c'è una grinta e una «cattiveria» che non hanno fatto dimenticare al Professore i suoi nemici giurati, che - benché un po' ammaccati - sono restati in campo dopo diverse sfide: Massimo D'Alema e Franco Marini. Giorni fa Pierluigi Castagnetti, reggiano come Prodi e che conosce benissimo il Professore, confidava ad un amico: «Secondo me, fino a quando Massimo D'Alema manterrà un ruolo di primo piano, Romano resisterà all'idea di tornare alla guida del centro-sinistra».

NEGLI ANNI A BRUXELLES S'È MESSO A DIETA E HA SFATATO ALCUNI MITI DEL SUO PERSONAGGIO

In bicicletta ma senza mortadella, la rentrée dopo l'«esilio»

Anche il culto della grande Famiglia ha dovuto cedere all'impossibilità di passare l'estate con i figli e i nipoti nella casa di campagna di Bebbio

Antonella Rampino

LA mortadella, la bicicletta, la grande famiglia? Tutto trasmutato in troppo poco prodiano. Con il Grande Ritorno del Professore non torneranno quelle stesse mode, modelli comportamenti e rassicurazioni, quella folklorizzazione spinta che è stata il vero grande successo del '96. Per il semplice motivo che è stato il prototipo a cambiare, non torneranno le care vecchie cose dell'Ulivo di un tempo, un premier che si presenta dal Papa con la moglie, un leader amichevole, bonario e gioviale e che riesce a convincere il verduriere e il suo cliente che l'Euro non è un nemico, e Bruxelles non è Forcolandia. Perché un'allegoria, una cosmogonia simbolica si regge sempre su un'icona. E l'icona-Prodi, nel corso del lungo esilio brumoso di Bruxelles, ha mutato la sua essenza. Inutile attendersi il Prodi pacioccone. Inutile aspettarsi il ritorno del Kennedy italiano coccolato dalla sua grande famiglia personale e politica.

Inutile, e basta un giro di telefonate con gli amici più stretti per capire quanto s'è mutata negli ultimi quattro anni brussellesi la gerarchia esistenziale del Professore. La Grande Famiglia, per esempio, è stata retrocessa, se non proprio nel repertorio delle immagini *démodé*, dall'impossibilità di vivere in settanta, d'estate, nel grande casone appenninico di Bebbio. Dove Prodi s'infastidisce nel giro di due giorni con tutti quei bis-nipoti in giro, tanto che ormai va in vacanza al mare. Quest'anno per poco, in Maremma piove va e c'era il pellegrinaggio istituzionale nella Praga alluvionata. Ma l'estate precedente, via a Marettimo, per carità con una ventina di parenti al seguito, ma tra questi anche Tanzi e Cragnotti. Per carità, sempre una vacanza come in un film di Pupi Avati, ma lasciando scritta sul libro degli ospiti illustri nell'albergo, una frase lapidaria: «In fondo si vive di solo peccato». Non male per un uomo, che anche se non pare coltivare alcun'altra passione che non sia il bene pubblico (o il potere, a seconda di come la si voglia guardare) è stato al suo antico debutto politico battagliero contro il divorzio prima, e contro l'aborto poi.

Romano Prodi in bicicletta Sotto, il presidente della Commissione Ue con la moglie Flavia durante una festa familiare

Quanto alla mortadella, essa resta ormai nel mare del solo Tony Blair (come ebbe a precisare il patron del mitico Diana di Bologna, nel caso del premier britannico non di culatello si trattava). Confinata come golosità, perché nell'eremo della Commissione il Professore s'è messo a dieta riservando agli intingoli solo qualche week-end bolognese. Soprattutto, la mortadella è allontanata definitivamente come allegoria di dolcezza squacquerona e quintessenza della democristianicità ammodernata in prodismo. Come raccontano gli amici, che non a caso chiedono l'anonimato, «Romano che già era abituato a perdonare ma mai a dimenticare, Romano che si ricorda di uno sgarbetto anche ventidue anni dopo, dalla sofferenza che ha provato in quello che per lui è comunque stato anche un esilio a Bruxelles è diventato più freddo, più cinico».

Affinando in solitudine il carattere, e momentaneamente applicando il criterio della ritorsione a commissari europei riluttanti a sgraditi e per questo costretti al trasloco in altri palazzi, Prodi s'è applicato fino in fondo, per la prima volta in vita sua senza sulla delegare, alla macchina amministrativa. E sempre agli innominati amici, ogni tanto telefonava, e s'informava: non gli sfuggiva una nomina italiana, un *grand commis* spostato, un pubblico funzionario promosso. Una cosa di cui invece s'era sempre disinteressato ma che oggi, considerandosi fatto fuori in quel cupo fine del '98 non solo da Bertinotti e da D'Alema, ma anche dai sottopancia, ha giurato che non gliel'avrebbero più fatta sotto il naso.

E dunque, se deve pur esserci qualche nostalgica certezza per gli italiani davanti al Grande Ritorno, ecco, non resta che la bicicletta. Ma lo sport preferito, si sa, è come la mamma. Con lei, la memoria torna presente, e di certo vedremo ancora l'intensa giovialità del Professore quand'è sul sellino.

IL DIBATTITO NELLA MAGGIORANZA SUL FUTURO DELL'EUROPA

Il premier: dalle Regioni apporto decisivo all'Unione

■ Non solo il Parlamento europeo e quelli nazionali, ma anche i parlamenti regionali potranno contribuire «all'edificazione dell'unione europea del ventunesimo secolo. Mi sembra che abbiano ben colto lo sforzo alla base dell'attuale riforma dei trattati». Lo assicura Silvio Berlusconi al coordinatore nazionale dei parlamenti regionali e presidente del consiglio regionale della Toscana, Riccardo Nencini.

Riccardo Nencini

Giovanardi: una sintesi tra Fini e Tremonti

■ «È necessario trovare una sintesi tra le idee di Tremonti e quelle di Fini», perché «su diversi punti il ministro dell'Economia ha ragione». Il ministro per i Rapporti con il Parlamento, Carlo Giovanardi (Udc), interviene sulla "querelle" sorta all'interno della Casa delle Libertà sul futuro della nuova Europa. «Nessuno ha la verità in tasca, ma lo scopo è raggiungere un equilibrio tra le due esigenze».

Carlo Giovanardi

Speroni: superstato? Il fulcro è la Commissione

■ «Il fulcro del super-Stato è la Commissione Europea. Quell'organismo sta debordando. La Commissione dovrebbe essere attuatrice di decisioni prese altrove, invece si sta allargando, vuole diventare una sede decisionale...». Lo ha detto il leghista Francesco Speroni, supplente di Fini alla Convenzione europea. «C'è il rischio - aggiunge - che l'Europa diventi sempre più un sistema autoritario».

Francesco Speroni

IL PRESIDENTE DEL CONSIGLIO: «RIDUZIONE FISCALE IMPORTANTE PER I REDDITI BASSI, FINO A 50 MILIONI DI VECCHIE LIRE»

Berlusconi: «Sinistra non ancora democratica»

L'Ulivo: è democratico solo chi la pensa come lui?

dall'inviato a GUBBIO

Il messaggio che Silvio Berlusconi lancia al paese e agli alleati della Casa delle libertà, alla vigilia del vertice che oggi dovrà decidere di tante questioni spinose, dal rimpasto alla manovra economica alla lotta al carovita, è rassicurante: guardando ai risultati di questo primo anno di lavoro siamo molto soddisfatto e assolutamente sereno», dice il premier. Che aggiunge: «Non c'è una promessa non mantenuta, nonostante gli avvenimenti negativi mai accaduti in passato». Poi però il Cavaliere si fa un po' prendere dalla foga, per spiegare la sua «discesa in campo», con il risultato di attirare gli strali ulivisti: «La nostra prima finalità era quella di non lasciare che il paese cadesse nelle mani di una sinistra che non si può ancora definire democratica». Cioè, una opposizione «distruttiva e catastrofista» capace soltanto di fare «ostruzionismo parlamentare». Infine, un annuncio: una «riduzione fiscale importante per i redditi bassi, fino a 50 milioni di vecchie lire». E una consapevolezza: poter governare «per i prossimi quattro anni» grazie ad una «coalizione coesa».

Parole del presidente del Consiglio lanciate nel primo pomeriggio di ieri da Villa Certosa di Porto Rotondo e giunte in viva voce telefonica fino alla sala dove erano riuniti i quadri di Forza Italia al convento francescano di Gubbio. Nove minuti e 18 secondi netti, compreso qualche incoraggiamento per il trio dei «formatori» che ieri hanno aperto nella rossa Umbria la prima scuola di Forza Italia, con lo scopo di far nascere il «partito di governo» che serve ora: «Un grazie agli amici Sandro, don Gianni e Fabrizio per il vostro lavoro», vale a dire Bondi, Baget Bozzo e Cicchitto. Un collegamento che ha dato la carica ai duecento sindaci e dirigenti locali azzurri, ma che ha tolto anche un po' di spazio al primo confronto interno a Forza Italia. Non capita spesso che il partito del presidente si trovi a discutere senza il presidente: a volte i risultati sono paradossali, con scambi di accuse rigorosamente nel nome di Berlusconi e nessuna vera conclusione. Ieri invece Bondi e Baget Bozzo hanno tentato seriamente di fare da soli, ma hanno dovuto comunque fare i conti con il Cavaliere. Così, il suo intervento ha caratterizzato la giornata politica, attirando prima di tutto gli strali del diessino Massimo D'Alema, che ha accusato il governo di non riuscire a garantire nemmeno due cose da sempre esistite a settembre, cioè la riapertura delle scuole e l'avvio del campionato di calcio.

> «La nostra prima finalità era quella di non lasciare che il paese cadesse nelle mani di una coalizione capace soltanto di fare ostruzionismo»

> «L'euro ha introdotto remore negli acquisti e provocato arrotondamenti che hanno aumentato il tasso di inflazione»

Eppure Berlusconi per tutto agosto aveva mantenuto un silenzio rigoroso proprio per non «cadere nelle trappole dell'Ulivo». Era anche il senso complessivo della sua telefonata ai «corsisti» di ieri, sulla stessa linea del messaggio tranquillizzante dalla tribuna del Meeting di Rimini, una settimana fa. Il premier ieri ha ripetuto che il governo «ha mantenuto i suoi impegni» nonostante tanti accadimenti negativi «mai avvenuti in passato»: l'11 settembre, i 37 mila miliardi di lire di extradeficit, il crollo delle Borse, l'arrivo dell'euro «che ha introdotto remore negli acquisti e provocato arrotondamenti che hanno aumentato il tasso di inflazione». Il presidente del Consiglio ha voluto anche elencare le realizzazioni dell'esecutivo: l'abolizione della tassa di successione e l'attuazione della legge Tremonti; l'assegno mensile di 516 euro per due milioni di pensionati; il calo del 12 per cento dei reati nel campo della sicurezza; un milione di posti di lavoro in più, secondo i dati Inail; l'avvio di cantieri per 27 mila miliardi di lire destinati a nuove infrastrutture.

Un'iniezione di ottimismo e un modo, forse, per esorcizzare i due pesanti appuntamenti che oggi faranno ripiombare il Cavaliere nella ripresa post-estiva, dalla quiete della Sardegna: il Consiglio dei ministri e la colazione di lavoro a Palazzo Grazioli con i leader della Cdl. **(g. pa.)**

Il presidente del Consiglio, Silvio Berlusconi

D'Alema

«Governo sempre più disastroso»

ROMA

Duello a insulti, tra maggioranza e opposizione. La sinistra, ferita nell'orgoglio, risponde alle critiche del premier Berlusconi usando toni altrettanto alti. Il più caustico è il presidente dei Ds Massimo D'Alema: «La mia sensazione è che in tutti i campi il bilancio del governo stia passando dal negativo al disastroso, persino su aspetti della vita ordinaria. Il mese di settembre per gli italiani è sempre stato caratterizzato dalla riapertura delle scuole e dall'inizio del campionato di calcio. Berlusconi non è in grado di garantire neppure questo...».

D'Alema dà una lezione al governo sul da farsi: «Siamo di fronte a una crescita impressionante del carovita - afferma -, che colpisce i redditi dei lavoratori italiani, delle famiglie, ma mi sembra che non vi sia nessun intervento concreto del governo. Dall'altra parte l'inflazione comporterà anche un adeguamento salariale, perché mi sembra difficile negare ai lavoratori quell'adeguamento che anche gli accordi e la concertazione degli anni passati hanno sempre previsto come necessario».

«Chi si oppone, secondo il premier, non è democratico. Lo è solo chi acconsente con lui. È un argomento fascistello», dice Gavino Angius, capogruppo dei Ds alla Camera. «Berlusconi - aggiunge Angius - pensi piuttosto al suo partito, ridotto a truppa silenziosa e obbediente, che ha trasformato questo Parlamento in un votificio». Poi rispedisce le fosche previsioni al mittente: «Berlusconi sarà sconfitto»; «usare falsità e menzogne per difendere il proprio governo non è prova di grande statista». Non è più tenero con il capo del governo il deputato Ds Giuseppe Giulietti: «Affermazioni prive di senso».

«Berlusconi non può dare lezioni di democrazia alla sinistra italiana - replica Marco Rizzo, capogruppo alla Camera dei Comunisti italiani -. Nelle file del suo schieramento ci sono partiti che, se avessero vinto in tempi lontani, adesso non saremmo nemmeno qui a parlare... Se ritiene che l'Italia viva un pericolo democratico lo venga a dire in Parlamento e non solo nei suoi show di propaganda».

Sarcastico Vannino Chiti, coordinatore della segreteria dei Ds: «Il presidente del Consiglio ha una grande faccia tosta. E' probabilmente oggi uno dei pochi italiani soddisfatto dell'azione di governo». **(r. l.)**

GUBBIO, ALLA PRIMA «SCUOLA DI FORMAZIONE» PER I QUADRI DI FORZA ITALIA SI CERCA DI SUPERARE IL MODELLO ORGANIZZATIVO DI SCAJOLA

«Con il Cavaliere ma pronti a camminare da soli»

La «corrente» Bondi-Dell'Utri avviata a conquistare la leadership azzurra

retroscena
Gigi Padovani

inviato a GUBBIO

Mentre entra nel convento francescano trasformato in albergo, Guido Crosetto si guarda intorno un po' smarrito e poi sentenzia: «Eh sì, è proprio un luogo adatto per il trappista Bondi». Crosetto è un deputato azzurro eletto in provincia di Cuneo. Probabilmente non aveva bisogno di venire fino a Gubbio per sentire le relazioni di una decina tra ministri e sottosegretari sull'attività di governo. Eppure ha voluto iscriversi anche lui alla prima «scuola di formazione» destinata ai quadri di Forza Italia: nelle sale monastiche del monastero dove nel '400 si riunirono i «fraticelli», eretici francescani che condannavano la ricchezza, si sono dati appuntamento una trentina di parlamentari e 200 «corsisti» tra sindaci, amministratori locali, coordinatori provinciali e quadri del movimento giovanile. A tutti gli «studenti-modello» è stato consegnato un «kit» in cartella blu: il pezzo forte è il «Rapporto annuale giugno 2001-giugno 2002» sull'attuazione del programma dell'esecutivo con in copertina il famoso quadro sul buon governo di Lorenzetti, ma ci sono anche un «decalogo per scrivere chiaro», un documento su «otto anni di coerenza» preparato da Angelo Pisanu, figlio del ministro dell'Interno e responsabile dell'Ufficio Studi di via dell'Umiltà, il «Patto per l'Italia», interventi di Marcello Pera, Renato Brunetta, Marcello Pacini.

Materie di studio: giustizia, sanità, scuola, sicurezza. Motore, organizzatore e docente: Sandro Bondi, il portavoce di Forza Italia che, non accanto don Gianni Baget Bozzo alla Formazione e Marcello Dell'Utri al dipartimento cultura (domani sarà il senatore introdurrà uno spettacolo teatrale sull'«Apologia di Socrate» scritta da Platone) sta cercando di adeguare il partito alle nuove esigenze. Non più macchina organizzativa per vincere le elezioni (il modello del vecchio coordinatore Claudio Scajola) ma neppure manolite pronto ad eseguire soltanto le indicazioni di Berlusconi (la tranquilla navigazione cui vorrebbe indirizzarlo Roberto Antonione, il nuovo coordinatore, in verità sempre più assorbito dagli impegni alla Farnesina come sottosegretario tuttofare).

Il risultato? Lo sintetizza lo stesso Bondi con quella sua voce curiale che gli ha procurato l'affettuoso soprannome di «monsignore» o di «trappista»: «Forza Italia deve avere capacità propositiva e camminare da sola, non è più un bambino tenuto per mano da Berlusconi». Guai però a parlare di «deberlusconizzazione». Lui risponde cauto: «E' prematuro pensare a un partito che sopravviva al premier, però deve avere la possibilità di avviare le mediazioni che non possiamo chiedere soltanto al nostro presidente». Sintetizza il capogruppo all'europarlamento, Antonio Tajani, che mosse i primi passi in politica accanto al Cavaliere: «Da Berlusconi nasce il berlusconismo, ci ha dato un progetto da realizzare». Invece Fabrizio Cicchitto, vicecapogruppo alla Camera - che nel Psi faceva la fronda a Craxi e di forze politiche se ne intende - non si pone limiti: «Questa è la nostra terza fase, dopo la fondazione del '94 e la vittoria del 2001: dobbiamo creare un partito che duri trent'anni. Oggi il leader carismatico non è in discussione, ma bisogna realizzare alleanze sociali e creare una struttura sul territorio». Anche perché, ha il coraggio di dire Cicchitto, «i voti non sono in banca» e quel «trenta per cento se ne può andare come è arrivato».

Marcello Dell'Utri

Insomma, Berlusconi non basta più. La fase di transizione è incominciata, verso il secondo congresso azzurro già fissato per il marzo 2003. Con l'uscita di scena di Scajola, tutto si sta rimescolando: il gruppo Bondi-Dell'Utri sembra avviato a conquistare la leadership interna e la scuola di Gubbio ne è un po' la prova generale, con molti fedelissimi all'ex ministro dell'Interno (come Tajani e Cicchitto) che si stanno ricollocando. Qualcuno nei corridoi del convento già ieri ipotizzava per Bondi un futuro al posto di Antonione, se quest'ultimo resterà nel governo. Nascono le correnti azzurre? E' un'ipotesi alla quale i «corsisti» per ora non credono, come dice Rossella Angiolini, assessore comunale di Arezzo: «Guai! Non possiamo fare la fine della DC». Certo, ci sono idee diverse anche sull'azione di governo. Ad esempio, di condono edilizio nessuno vuol sentire parlare: lo dicono in coro i sindaci di due piccoli centri umbri, Francesco Monacelli (da Fossato di Vico) e Luciano Passeri (da Valfabbrica), sostenuti anche da Bondi. Mentre Alessandro Antichi, rieletto a furor di popolo primo cittadino di Grosseto, lancia la sua ricetta: «Il nuovo partito? Deve nascere da noi amministratori». Si vedrà. Commenta con levantina saggezza l'assessore regionale pugliese Enrico Santaniello, che conosce bene le rivolte contro i tagli di Fitto alla sanità: «Adesso ci tocca spiegare le riforme, mestiere diverso da fare opposizione».

IL PRESIDENTE DELLA CAMERA SUGGERISCE IL NOME DI FINI PER LA SUCCESSIONE ALLA PRESIDENZA DEL CONSIGLIO: «GIANFRANCO È UN GRANDE AMICO E UN OTTIMO VICEPREMIER»

Casini: sognavo la Farnesina, non penso a Palazzo Chigi

Ugo Magri

ROMA

Stufo di essere dipinto dagli ultrà berlusconiani come un ingrato che congiura alle spalle del Cavaliere, magari per prenderne il posto alla guida del governo o piazzarci il governatore di Bankitalia suo amico, Pier Ferdinando Casini ha anticipato ieri che cosa intende fare da grande (compirà 47 anni a dicembre).

«Io ho in testa solo la voglia di lavorare senza calcoli e secondi fini», ha dichiarato al settimanale mondadoriano *Panorama*, lettura obbligata del premier, «ispirandomi ai grandi presidenti di assemblee parlamentari della Prima Repubblica: Amintore Fanfani, Nilde Jotti, Giovanni Spadolini». Di scippare la poltrona al premier, è il succo, non gli interessa proprio. Per essere chiaro e sgombrare il campo da ogni equivoco», Casini ha soggiunto: «E' giusto che il centrodestra scelga il successore di Berlusconi fra coloro che oggi svolgono un ruolo di governo accanto a lui». Una partita alla quale si sente estraneo dal 31 maggio del 2001.

E' la data in cui Casini fu eletto presidente della Camera: «Si determinò un evento che non volevo, non avevo mai previsto, non avevo ricercato», svela oggi. Il suo sogno era stato fino allora la Farnesina, ma per la guida della diplomazia Berlusconi gli preferì l'ambasciatore Renato Ruggiero. Sfumò dunque il governo e si spalancò la via delle istituzioni. Percorrendola suo malgrado, Casini ci ha preso gusto. E adesso chi lo frequenta sostiene che metterebbe volentieri la firma a un bis come terza carica dello Stato, pur senza disdegnare affatto la prima. Letto con malizia, il richiamo a Fanfani, Jotti e Spadolini è la prova che punta al Quirinale coi voti cattolici, ex-comunisti e laici. Senonché, per aspirare al Colle, la Costituzione richiede mezzo secolo certificato all'anagrafe. Dunque, in attesa che Pierre spenga le sue cinquanta candeline, lunga vita a Carlo Azeglio Ciampi.

Gli ha chiesto il giornalista Massimo Franco: ma allora, se lei si tira indietro, chi sarà il successore di Berlusconi a Palazzo Chigi? In maniera un po' plateale, il presidente della Camera si è sbilanciato per Gianfranco Fini, attuale vicepremier. Sa perfettamente che è ancora presto per candidarlo, e «di solito chi propone qualcuno lo fa con un secondo fine tutt'altro che amichevole». Non è però il caso suo, tiene a chiarire: «Gianfranco per me è un grande amico, oltre che un ottimo vicepresidente del Consiglio». Dalle parti di An confermano: il legame tra i due è davvero solido, cementato anche dalle comuni ascendenze bolognesi. Il gesto di cortesia è stato apprezzato.

Non appena *Panorama* ha anticipato ieri il testo delle dichiarazioni, in qualche palazzo è corso un brivido: come prenderà il Cavaliere tutti questi discorsi sul «dopo-Berlusconi»? A quanto rimbalza dalla Sardegna, serenamente. Con Casini è tornata da qualche settimana una certa cordialità. Il premier considera gli scenari su cui si diletta Casini come qualcosa che è ancora sulle ginocchia di Giove. Musica dell'avvenire, nulla di cui allarmarsi. Per il momento gli preme assai più che il presidente della Camera tenga bene in pugno i lavori dell'Aula, consentendo alla maggioranza di farsi valere nelle battaglie d'autunno. Su questo punto Casini non l'ha deluso, fornendo le rassicurazioni che Berlusconi attendeva.

Pier Ferdinando Casini

«Non sono prigioniero della maggioranza, non posso nemmeno esserlo e l'ho dimostrato. Ma non voglio e non posso essere nemmeno il tutore dell'opposizione», ha spiegato il presidente della Camera a *Panorama*. S'è reso conto che, per quanto voglia esercitare con equilibrio il suo ruolo super partes nella battaglia autunnale, non riuscirà mai a soddisfare pienamente le aspettative ulviste (ieri i capigruppo dell'opposizione gli hanno chiesto di non mettere in calendario la proposta Ciramì sul legittimo sospetto): «Non mi attendo sconti dal centrosinistra. Non potrebbe farli, coi girotondi già previsti per settembre». Dunque, è destino che i rapporti con l'opposizione si vadano a deteriorare: «So che sarà duro. Ma so anche di avere un'unica arma a disposizione, scontentare tutti...». Poi, passata la bufera, ci sarà tutto il tempo per ricucire lo strappo.

IL CAPO DELLO STATO DA IERI IN VISITA A NAPOLI

Ciampi: disoccupazione il principale problema dell'Italia

«Tutte le istituzioni devono impegnarsi». Poi il Presidente telefona alla vedova del disoccupato suicida: «Non vi abbandoneremo»

Maria Grazia Cirillo
NAPOLI

E' il lavoro il problema principale del Paese, la questione da inserire al primo posto nell'agenda politica e alla quale dedicare gli sforzi delle istituzioni, quelle nazionali e quelle locali. Il presidente della Repubblica, Carlo Azeglio Ciampi, è a Napoli da mercoledì per una breve vacanza, ma nel capoluogo campano il dramma della disoccupazione ha appena fatto una vittima, l'operaio precario che si è dato fuoco inseguendo un posto stabile. Il monito del capo dello Stato arriva il giorno dopo la morte di Bernardo Romano, alla cui vedova Ciampi ha espresso la sua solidarietà con una telefonata. Da Napoli il Presidente ricorda al governo e agli enti locali che bisogna impegnarsi per creare occupazione, dare un futuro a chi insegue il lavoro, soprattutto in aree come quella napoletana, in cui la disoccupazione può diventare motivo di tragedie personali, spia di un malessere più generale.

Il soggiorno con la moglie Franca a villa Rosebery, la residenza presidenziale sulla collina di Posillipo, è scandito da appuntamenti culturali e incontri informali. Ma la visita di Ciampi si è aperta ieri mattina con il colloquio telefonico con la vedova dell'operaio Lsu che ha scelto di togliersi la vita. Il capo dello Stato ha voluto che alla donna e ai suoi sei figli, rimasti senza alcun sostegno economico, non mancasse la solidarietà del Paese. Con una telefonata - come ha raccontato Patrizia Romano - il presidente della Repubblica ha espresso «commosso cordoglio» alla famiglia, con una promessa: «Non vi abbandoneremo».

Una storia finita tragicamente, ma anche il segno di un problema dell'intera nazione. Per Ciampi, l'occupazione resta il nodo principale. Lo ha ricordato poco più tardi, quando ha raggiunto il Vomero per visitare il museo della Certosa di San Martino. «Il lavoro - ha detto il capo dello Stato - è il primo problema che abbiamo in Italia. Tutte le istituzioni, da quelle nazionali a quelle locali, devono impegnarsi». Un richiamo alla necessità che governo ed enti locali facciano dello sviluppo e dell'occupazione il loro obiettivo primario. «Il problema - ha spiegato Ciampi, pensando forse proprio alla tragedia dell'operaio precario di Cercola - è grave, ed è particolarmente acuto proprio qui, nell'area napoletana».

Il presidente della Repubblica torna dunque a manifestare in sua pensiero su un tema, quello del lavoro, al quale è da sempre sensibile. Di occupazione aveva parlato al Quirinale lo scorso 1° maggio, in occasione della consegna delle stelle al merito alla presenza del ministro del Welfare, Roberto Maroni. Il capo dello Stato aveva accolto con soddisfazione il calo della disoccupazione al 9,8 per cento, ma aveva esortato «a proseguire una politica attiva del mercato del lavoro, rispettosa dei diritti delle parti sociali», segnalando «in un quadro positivo» alcune «incognite di fondo che investono il futuro: la denatalità, l'inadeguatezza delle infrastrutture». E di lavoro Ciampi aveva parlato anche nel messaggio di fine anno, prendendo spunto anche dalla crisi argentina, dall'entrata in vigore dell'euro e dall'attentato alle Torri Gemelle di New York: «E' necessario mobilitare tutte le nostre risorse per eliminare la miseria, fonte di disperazione».

Un invito riecheggiato ieri nella giornata che ha aperto la visita a Napoli, di cui Ciampi è cittadino onorario dal '95. Una vacanza all'insegna della solidarietà. Il presidente della Repubblica oggi sarà a Nisida, tra i ragazzi che cercano di lasciarsi alle spalle gli errori costati loro la libertà. Un appuntamento voluto dal capo dello Stato per essere vicino ai giovani e agli operatori del centro penitenziario minorile.

Il presidente della Repubblica Carlo Azeglio Ciampi con la moglie ieri a Napoli

CASINI E IL PROSSIMO DIBATTITO SULLA GIUSTIZIA

«Alla Camera ho deciso di scontentare tutti»

Guido Ruotolo
ROMA

«So che sarà dura. Ma so anche di avere un'unica arma a disposizione: scontentare tutti. Non sono prigioniero della maggioranza, non posso esserlo e l'ho dimostrato. Ma non voglio e non posso essere nemmeno il tutore dell'opposizione. Purtroppo o per fortuna il presidente di un'assemblea rappresentativa deve essere un punto di equilibrio. E io mi affido al mio equilibrio. Deciderò facendo quello che sento più giusto, come sempre». Con queste parole, il presidente della Camera, Pier Ferdinando Casini, si rivolge al centrodestra e all'Ulivo per riconfermare il suo ruolo di garante; si impegna a cercare «un punto di incontro, pur sapendo che sarà complicato trovarlo» perché ha richieste inconciliabili tra loro. «Nessuno - aggiunge il presidente della Camera - può pensare che io spiani la strada a una maggioranza che ha i numeri per decidere, se chiede forzature inaccettabili. Per questo ho tenuto chiusa la Camera ad agosto. Né l'opposizione può sperare che io metta i bastoni fra le ruote del centrodestra: me lo impedisce il mio ruolo di garante di tutti. Non mi aspetto sconti dal centrosinistra: non potrebbe farli, coi girotondi già previsti per settembre».

> «Non sono prigioniero della maggioranza, non voglio e non posso essere nemmeno tutore dell'opposizione»

Dunque, l'arbitro ricorda le regole del gioco, assicura che la partita non sarà truccata. Al fondo si intravede una preoccupazione: finire stritolato, come è accaduto al presidente Pera, nel braccio di ferro che maggioranza e opposizione ingaggeranno sul tema della giustizia. Casini dovrà decidere, in queste ore, in questi quattro giorni prima della conferenza dei capigruppo di martedì, se accettare la richiesta avanzata ieri dai capigruppo dell'opposizione di non mettere in calendario alla ripresa dei lavori di Montecitorio la proposta di legge Cirami. In una lettera indirizzata al presidente della Camera, i capigruppo dell'opposizione hanno chiesto che la prima settimana di lavoro della Camera sia dedicata a «sedute specifiche, alla discussione delle questioni economiche, europee e di politica estera, in cui il presidente del Consiglio riferisca degli indirizzi e delle scelte del governo». Nella lettera - sottoscritta da Luciano Violante (Ds), Pierluigi Castagnetti (Margherita), Ugo Intini (Sdi), Marco Rizzo (Pdci) e Alfonso Pecoraro Scanio e Marco Boato (Verdi) - si chiede espressamente che si discuta di conti pubblici, inflazione e aumento del costo della vita; minacce di guerra all'Iraq e impegni militari in Afghanistan; Convenzione europea: «Sono questi i temi su cui è prioritario che il Parlamento possa confrontarsi».

Ma il presidente della commissione Giustizia della Camera, Gaetano Pecorella, ha già convocato l'ufficio di presidenza della commissione per il pomeriggio del 3 settembre: la maggioranza vuole chiudere la partita Cirami in tempi rapidi e non è disposta a rinviarla. Proprio nella logica ostruzionistica, per guadagnare più tempo possibile per ritardare l'approvazione della legge sul legittimo sospetto, ieri l'opposizione ha depositato quindici proposte di legge che riguardano la remissione dei processi, ed è tornata a ribadire la richiesta che in ogni caso l'istruttoria della legge Cirami avvenga congiuntamente nelle commissioni Affari costituzionali e Giustizia, prendendosi tutto il tempo necessario per approfondire la stessa istruttoria (richiesta, anche questa, già respinta dalla maggioranza, anche se a decidere sarà il presidente Casini).

La mossa a sorpresa dell'Ulivo di depositare quindici proposte di legge che riguardano il capitolo della remissione del processo ha l'obiettivo dichiarato di prendere tempo: «Al fine di contrastare - si legge nel documento di presentazione - le degenerazioni della stessa idea di giustizia e di rafforzare la portata dei principi costituzionali in materia di giudice naturale e di eguaglianza dei cittadini di fronte alla legge, i deputati dell'Ulivo hanno deciso di presentare quindici progetti di legge». E la prima richiesta che avanzeranno alla maggioranza sarà quella di aspettare, prima di iniziare i lavori della commissione, la pubblicazione dei quindici progetti di legge.

PARLA MARTELLO, «SOSTENITORE» DI MICCICHE'

«Il mio arresto è un segnale Sono una pedina sacrificale»

PALERMO

«Sono una pedina sacrificale». Rompe il silenzio Alessandro Martello, il giovane di Palermo agli arresti domiciliari con l'accusa di aver ceduto cocaina ad alcuni vip romani, tra i quali è comparso anche il nome del viceministro Gianfranco Micchichè. Ma per ora fa filtrare solo poche frasi attraverso il suo difensore, l'avvocato Mauro Torti, perché vuole che sia dimostrata «la totale estraneità ai fatti». «Non so cosa dica di me Gianfranco Micchichè - afferma Martello - posso dire che sono stato un suo estimatore e un sostenitore di Forza Italia». Non risponde sul motivo della visita effettuata la sera del 10 aprile al ministero dell'Economia - «non l'ho mai detto neppure al magistrato» - durante la quale secondo gli investigatori avrebbe consegnato venti grammi di cocaina, ma ribatte: «Sono una pedina sacrificale. Ne ho la certezza, perché non mi è stata trovata una dose di cocaina né una traccia, eppure i carabinieri hanno perquisito tutti i posti che frequentavo, e nonostante ciò sono stato arrestato per spaccio. Ritengo che colpendo me abbiano voluto dare un segnale». A chi? «Fate voi. Io di certo non sono uno spacciatore».

La famiglia Martello fa quadrato. «Alessandro è stato messo in mezzo in un gioco più grande di lui - dice la mamma, Luisa La Rocca -. Come dire, si è trovato in mezzo a una lotta interna a Fi, credo che si voglia colpire una corrente politica. Questa cosa si è abbattuta su di noi come un fulmine. Siamo una famiglia perbene di Palermo, tutti lo sanno, mio marito è un rispettabilissimo funzionario di banca».

Collaboratore del viceministro Micciché? Semplice volontario? «Mi reputo un simpatizzante di Fi. Coordinavo - spiega Martello - la distribuzione dei cartelloni pubblicitari e dei volantini, girando tutta la Sicilia occidentale. E stata una bella esperienza». [r. i.]

ALLO SPECIALE SU RAI DUE CONDOTTO DA OLIVIERO BEHA TUTTI FERMI SULLE PROPRIE POSIZIONI

«Le società di calcio si ridimensionino»

Gasparri: «Altrimenti arriveranno all'autodistruzione»

ROMA

«Le società abbassino le loro pretese perché l'alternativa è attendere l'autodistruzione del calcio.... La Rai ha già fatto anche troppo... Bisogna che le società si ridimensionino per evitare che la gente rimanga senza calcio». Maurizio Gasparri è di nuovo in campo, anzi, in video, a parlare di calcio e tv. In uno speciale su Rai Due condotto da Oliviero Beha, col presidente della Vigilanza Petruccioli, il presidente del Coni Petrucci, il presidente della Lega Calcio Galliani, il direttore di Raisport Francia e il sindaco di Roma Veltroni nonché i rappresentanti di Telo+ e Frt, l'associazione delle tv locali. Si doveva pure spiegare agli italiani perché quest'anno il campionato di calcio slitterà di quindici giorni e perché non è ancora affatto sicuro che la Rai, impegnata a risparmiare, riesca a vincere la «partita più grande», quella dei diritti televisivi, offrendo come ha sempre fatto ai telutenti il loro sport più amato.

In video ciascuno fa la sua parte, con la Rai decisa a non mollare sui soldi offerti (al massimo 170 milioni di euro per tre anni), senza la Coppa Italia che non le interessa più, ma con una chiara esclusiva a prova di pirateria sul calcio radiofonico «minuto per minuto» e un calendario decente, dal suo punto di vista, cioè con almeno sei partite giocate di domenica. Francia illustra, spalleggiato alla grande dal ministro, schierato dall'inizio per una moralizzazione della tv e del pallone. Anche i sondaggi di Datamedia danno ragione alla Rai (il calcio è solo al terzo posto nelle preoccupazioni degli italiani, dopo l'inflazione e gli allagamenti; l'82% poi non vuole che i diritti si paghino troppo). E Galliani è costretto a giocare in difesa, spiegando che «non è la Lega a voler togliere il calcio agli italiani» e che il campionato non è partito «per colpa» delle otto squadre che non avevano ancora chiuso i contratti con Stream e Tele+.

Maurizio Gasparri

La trattativa in realtà è ancora in alto mare ed è alquanto complessa, visto che investe anche le pay tv. Con le otto squadre che si sono impuntate proprio sul calendario, per restare padrone dei loro diritti. Che ora vogliono sfruttare in proprio dando vita a una piattaforma autonoma. «Un gioco delle parti abbastanza scoperto - ha osservato ieri Sandro Parenzo, patron di telelombardia - che va incontro all'annunciata fusione fra Stream e Tele+, aggirando la norma antitrust che impedisce a una stessa piattaforma di trasmettere più del 60% del calcio». Forte del recente exploit della partita Inter-Sporting Lisbona che, trasmessa su 17 tv locali, ha battuto Rai e Mediaset in ascolto, Parenzo avanza la proposta di costituire lui, con un gruppo di tv locali, una piattaforma satellitare. Una tv calcistica che potrebbe magari anche trasformarsi in un canale nazionale alternativo. «Ma non chiamiamolo terzo polo, che porta male». La partita insomma si complica ancora, con risvolti politici che travalicano quelli economici.

Oggi intanto il direttore generale Saccà illustrerà al cda della Rai l'andamento della trattativa. Il consiglio, il primo dopo le vacanze, ha ben 17 punti di cui discutere, tra il quali c'è anche il caso Santoro». Donzelli dice di aspettarsi che «il cda confermi Sciuscià su Rai Due». Ma quella del consigliere ulivista sembra ormai poco più di una domanda retorica. Dopo il netto rifiuto del direttore di Rai Due Marano di ospitare il programma sulla sua rete, da una nota della direzione generale si deduce che sia caduta anche l'ipotesi che la trasmissione pianì su Rai Tre. Motivo: incompatibilità. Troppo alto il prezzo della rinuncia a un approfondimento informativo nuovo, conduttori la coppia Floris-Vianello, a cui il direttore Ruffini tiene molto. E troppo alti i costi della squadra sartoriana e della realizzazione, pari a un decimo del budget di Rai Tre. Santoro potrebbe anche finire per planare sul «terzo polo» calcistico. [m.g.b.]

LO HA STABILITO LA CORTE DI CASSAZIONE

«Il giudice è iscritto a Md? Non basta per ricusarlo»

ROMA

L'appartenenza ad un'associazione «ostile» e ideologicamente contrastante non basta di per sè a ricusare un giudice. Occorrono «motivi specifici indicati dalla legge come ipotesi di ricusazione». Lo ha stabilito la Cassazione, dichiarando inammissibile l'istanza di ricusazione presentata da Wilfredo Vitalone contro lo Stato italiano.

Una decisione, quella della Suprema Corte, che potrebbe avere conseguenze ben al di là del procedimento giudiziario in esame: recentemente, infatti, Cesare Previti ha avanzato una richiesta analoga a quella di Vitalone.

Nel caso specifico l'avvocato Vitalone, difensore e parte ricorrente nel procedimento, con istanza al presidente della Prima sezione civile, ha chiesto di conoscere, in vista di una ricusazione, se «alcuno dei componenti il Collegio giudicante» «faccia parte della corrente associativa di magistrati detta Magistratura democratica», spiegando che la richiesta era giustificata dalla circostanza che quel gruppo associativo era «da oltre un ventennio in aspro conflitto personale con lui e con la sua famiglia». La Cassazione ha dichiarato «inammissibile» il ricorso presentato da Vitalone, condannandolo al pagamento di otto euro.

Per la Suprema Corte, che per la prima volta si esprime in merito, «l'eventuale e sola appartenenza dei magistrati ricusati al gruppo associativo denominato Magistratura Democratica non può configurare una ipotesi di interesse del giudice nella causa quando non sia ricollegabile a fatti specifici». Questa «appartenenza - rimarca la Cassazione - nemmeno può configurare, essa sola, un'ipotesi di "inimicizia grave"». [r. i.]

CREPE NEI MURI?
Se è un problema di fondamenta...
Kappa Zeta consolida terreno e fondazione in 2 giorni, senza cantiere, a costi contenuti
Se la tua casa ha problemi di assestamento e cedimento, prima di pensare a costosi sistemi di consolidamento come sottofondazioni o palificazioni, telefonaci.
L'efficacia, la rapidità e il basso costo della nostra tecnica ti stupiranno. In più, il sistema fornisce risultati visibili ed offre le migliori garanzie di riuscita e durata nel tempo.

Sopralluoghi e preventivi GRATUITI
GARANZIA ASSOLUTA DI 10 ANNI
Dal 1986
Specialisti nei Consolidamenti
KAPPA ZETA - Parma
Numero Verde 800 - 40 16 40
ILSE Iniezione Lenta Schiuma Espandente
www.kappazeta.it E-Mail: info@kappazeta.it
KZ CONSOLIDAMENTI

LA STORIA DEL MAFIOSO CHE VOLEVA «INCASTRARE» IL CAPO DI COSA NOSTRA

Luigi Ilardo capomafia di Catania era diventato il confidente del colonnello Michele Riccio Fu ucciso il 10 settembre 1996

Nella foto in alto a sinistra Bernardo Provenzano nell'unica immagine in possesso degli inquirenti: risale a quarant'anni fa. Sopra un funerale di mafia

La spia che pranzò con PROVENZANO

retroscena

Francesco La Licata

inviato ad AGRIGENTO

SEMBRA di vederlo, il mafioso-spia, che trascorre l'intera giornata in compagnia dell'uomo più ricercato d'Italia. L'arrivo al bivio di Mezzojuso, sulla superstrada per Agrigento, alle prime luci del mattino. Poi la comparsa della Ford Escort diesel con due uomini a bordo: quello seduto accanto all'autista è lui, Bernardo Provenzano. In quelle campagne tutti lo conoscono e sanno chi è, ma nessuno ha mai parlato. Due casolari, poco distanti uno dall'altro: non più di trecento metri di strada bianca, sovrastati da enormi silos per la conservazione del grano. Il proprietario che ospita il padrino si chiama Cono. Luigi Ilardo, la spia del colonnello dei carabinieri Michele Riccio, ha tutto il tempo di imprimersi nella memoria la faccia di Provenzano che nessuno conosce. Di *Binnu* esiste solo una segnaletica che risale agli Anni Sessanta e da quel momento la ricostruzione del volto del capo di Cosa nostra è affidata alla memoria del mafioso-spia. Così lo descriverà Ilardo: «E' alto quasi un metro e settanta, magro, il volto scarno che evidenzia due fosse e due avvallamenti vicino alle tempie, i capelli sono corti, brizzolati che danno sul bianco-rossiccio, l'attaccatura è alta e lascia scoperta la fronte».

Dirà ancora, *Gigino*: «Sembrava un tranquillo uomo di campagna, con la polo sotto un maglione a V e i classici pantaloni di velluto a coste larghe parzialmente coperti da un giaccone pesante». Non stava benissimo, Provenzano. Salutando i presenti si lamentava per aver dovuto portare il catetere: «La camurria della prostata». Già, i presenti. Avrà visto una dozzina di persone, quel giorno. E tutte per incombenze legate quasi esclusivamente a problemi di ordinaria quotidianità di Cosa nostra, all'assegnazione delle competenze nell'ambito della riscossione del «pizzo» e della gestione degli appalti pubblici. A tavola si ritrovano in non più di dieci, Ilardo compreso. *Binnu* mangia una fetta di carne senza sale (per via della «camurria della prostata»), sapientemente arrostita alla carbonella dal buon Cono.

L'incontro si svolge in due fasi. Una per affrontare i problemi di carattere generale dell'organizzazione, l'altra - pomeridiana - per le situazioni di carattere privato e personale di Provenzano». Si parla dell'atteggiamento di Giovanni Brusca, irrequieto e alquanto «assoluto», nel senso della troppa autonomia. Ma *Binnu* è contrario alle maniere forti e rimanda ogni possibilità di intervento. Con *Gigino* è un idillio: gli raccomanda, il padrino, di evitare ogni scontro cruento con chicchessia perché conta di «rimettere in sesto il giocattolo (l'organizzazione mafiosa) in breve tempo». Le ore trascorrono tra un «vossia che dice» e una previsione sui «tempi migliori che verranno». Ma i carabinieri non arrivano. In effetti la decisione investigativa che prevalse fu quella di preparare un lavoro accurato per un prossimo incontro, che certamente ci sarebbe stato.

Però l'aggeggio elettronico - situato nella cintola dei pantaloni dell'ufficiale dei carabinieri - continuava a lanciare impulsi e ciò voleva dire che il «suo» uomo, la spia che aveva accettato di far da mosca, era già a contatto con l'imprendibile Bernardo Provenzano. Già, «lo zio», il «ragioniere», «Binnu», l'uomo che - dopo la cattura di Totò Riina - era rimasto al vertice di Cosa nostra. Eserciti di poliziotti e carabinieri lo cercavano da tre decenni e lui, ora, stava in un ovile di Mezzojuso, campagna dell'entroterra palermitano, a parlare con Luigi *Gigino* Ilardo, ufficialmente capomafia di Catania ma da qualche tempo collaboratore del colonnello dei carabinieri Michele Riccio, Spia e infiltrato: partecipava alla vita di Cosa nostra, era uno dei pochi ammesso al contatto diretto con *Binnu* e di tutto informava in tempo reale l'ufficiale che era diventato anche un amico, oltre che lo stratega dell'operazione che avrebbe potuto portare allo smantellamento definitivo della mafia.

Già, *avrebbe* potuto portare. Perché invece il piano fallì miseramente non si sa bene per quale reale motivo. Riccio adesso dice che i carabinieri del Ros, organismo per cui allora lavorava, non vollero prendere il superlatitante e lasciò intendere che il corleonese godé di protezione perché in passato ha fatto più d'un favore alla «Benemerita». Si tratti o no di un'esagerazione di ufficiale rampante e disinvolto, forse un po' guascone e con qualche vocazione all'iniziativa privata, come qualche volta accade tra gli investigatori votati alle operazioni un po' speciali, resterà un mistero. Uno dei tanti misteri che ruotano attorno alla figura contraddittoria di Michele Riccio.

Dell'episodio l'Arma offre una visione, diciamo, *tecnica* e definisce un disguido quello avvenuto a Mezzojuso, attribuendo il ritardo dell'intervento alla «impossibilità di operare» perché non «v'erano le condizioni ottimali» per tentare il colpo grosso. Misteri, quelli di Riccio, che la Procura di Palermo sta cercando di dipanare non senza difficoltà, visto che la testimonianza del colonnello ha aperto una sorta di pozzo nero che è difficile prevedere dove porterà. L'ufficiale ha già avuto modo di offrire il proprio punto di vista nel corso di udienze pubbliche che, comunque, rappresentano soltanto una parte di quanto, invece, di *strano* sarebbe avvenuto attorno alla collaborazione di Luigi Ilardo e alle stesse indagini condotte da Riccio, sia mentre stava alla Dia, sia dopo, quando transitò nel Reparto operazione speciali dei carabinieri. Proprio su tali *stranezze*, il carabiniere (estromesso dall'Arma e poi riammesso) sembra disposto a fornire molte delucidazioni, ovviamente dalla *sua* ottica. La storia con Ilardo, invece, è da lui ritenuta la vera causa di tutte le successive disavventure. Ed è già eufemismo definire disavventure ciò che è capitato: Luigi Ilardo assassinato a Catania pochi giorni prima che riuscisse ad ufficializzare la propria collaborazione - anzi quando era già stata decisa la sua entrata nel programma di protezione - e la messa sott'accusa di Michele Riccio (che verrà arrestato) per una vecchia storia di Genova, quando investigava, sempre con l'utilizzazione degli infiltrati, sul traffico di stupefacenti. Porta davvero male, indagare sulle «cose siciliane».

«Gigino» ha tutto il tempo di imprimersi nella memoria la faccia del superlatitante che nessuno conosce

Ma la morte violenta di Ilardo e la temporanea *immobilizzazione* di Riccio, non sono bastate a fermare l'onda lunga delle preziose informazioni che l'infiltrato fornì all'ufficiale, in presa diretta (senza cioè avere il tempo di *metabolizzarle* ed eventualmente orientarle) e per più di due anni. I carabinieri hanno in qualche modo *recuperato* quel patrimonio condensandolo in un «rapportone» denominato *Grande Oriente*. La stesura è stata affidata al colonnello Mario Obinu, uno degli ufficiali più attrezzati sulle «cose siciliane», che ha utilizzato il materiale raccolto dal collega nel frattempo «scivolato» sull'incidente giudiziario di Genova. Un lavoro che oggi occupa gli scaffali di numerose Procure e sembra suscettibile di ulteriori sviluppi. Le cose raccontate da Ilardo, infatti, hanno trovato ospitalità in altri processi e, in qualche occasione, hanno dato vita ad inchieste nuove e concluse con qualche condanna. A Palermo, Catania e Caltanissetta (territorio sul quale spaziava la spia) sono nati i procedimenti cosiddetti del *Grande Oriente*. Ma le propaggini si sono estese fino a Firenze, dove l'istruttoria sulle stragi del '93 si è arricchita di notizie fornite da Ilardo nel '94 e nel '95 (specialmente per l'aspetto della «motivazione politica» della scelta stragista di Totò Riina e Leoluca Bagarella). Un filone scivoloso, quello della «politica di Cosa nostra» che ha già portato alle prime polemiche per la decisione del pm del processo Dell'Utri di chiedere l'acquisizione delle dichiarazioni del colonnello Riccio su una presunta riunione nello studio del prof. Carlo Taormina, un tempo difensore dell'ufficiale, nel tentativo - così sostiene Riccio - di alleggerire la posizione processuale del forzista. Nessuno dei nomi dei politici, secondo Ilardo compromessi con la mafia, tuttavia è stato iscritto nel registro degli indagati.

Passano le ore ma i militari non arrivano: per la cattura del boss scelgono di aspettare l'incontro successivo

Si erano conosciuti nel 1993, Riccio e Ilardo. Il mafioso era rinchiuso nel carcere di Lecce, quando - nel settembre di quell'anno - fece sapere a Gianni De Gennaro, allora direttore della Dia, di essere disposto a collaborare perché non condivideva la scelta stragista di Cosa nostra. *Gigino* non era l'ultimo arrivato, essendo figlio di un uomo d'onore che aveva avuto, in passato, la ventura di essere coinvolto in un processo per certe truffe nelle forniture militari (muli per le truppe da montagna), insieme con esponenti delle alte gerarchie dell'Arma. De Gennaro «consegna» Ilardo a Riccio, allora ufficiale della Dia. Nel gennaio del '94 il mafioso ottiene spiegabilmente la scarcerazione per motivi di salute e comincia l'avventura con Riccio, fatta di incontri notturni negli autogrill di Catania (spesso a Gelso Bianco), appuntamenti furtivi in campagna, nei casolari. E quando va a trovarlo nella sua azienda, è Riccio a falsificare la propria identità. La sua affidabilità, Ilardo la costruisce offrendo alcuni «colpi» e così fa arrestare: Vincenzo Aiello, sostituto di Nitto Santapaola; Mimmo Vaccaro, capomafia di Campofranco; Lucio Tusa, tramite di Provenzano a Caltanissetta e il «reggente» di Agrigento, Totò Fragapane. La spia batte la Sicilia in lungo e in largo, avvicina vecchi amici e si aggiorna sullo stato della mafia. Dice a Riccio che c'è malcontento, in Cosa nostra, contro Riina e Bagarella, ritenuti capi che hanno *consumato tutti* con la storia delle bombe. Racconta l'incredibile sapienza di Provenzano nella gestione degli appalti e della propria latitanza, svela il sistema della comunicazione: i famosi biglietti, i *pizzini*, recapitati attraverso una complicatissima rete di postini e di insospettabili «uffici postali» fatti di bar, ovili, auto lasciate al posteggio. Consente a Riccio di installare microspie ovunque e gli dà la prova che è in contatto con Provenzano esibendo i *pizzini* coi quali il capo impartiva disposizioni sulla risoluzione di problemi legati alla conduzione degli appalti. Contemporaneamente fa una ricostruzione della storia di Cosa nostra a Catania, Caltanissetta e Agrigento, quella «provincia» della quale ben poco si è sempre saputo. Elenca nomi e cognomi di investigatori collusi, svela l'identità di mafiosi «occulti» perché ben inseriti nella società civile e a cavallo tra mafia e massoneria. Parla di armi provenienti dalla Francia e tenute dalla mafia calabrese per conto dei «catanesi», riferisce di aver accompagnato un massone lungo un giro che procura alla mafia una quantità di «plastico color verde acqua» sottratto all'arsenale della base militare di Augusta. E, sempre in argomento di massoneria, comunica a Riccio il nome di tal Luigi Savona che si dava da fare all'epoca del sequestro Moro e di certo Gianni Chisena, ucciso nel carcere di Fossombrone, che andava in giro con tesserini plastificati targati «Ministero dell'Interno». Insomma, un quadro niente male della simpatica consorteria etnea.

E chiede, Ilardo. Annusa, si informa per riferire in tempo reale a Riccio. Intercetta Provenzano quando stava a Bagheria, ne ricostruisce la rete protettiva. Dai suoi interlocutori apprende gli umori del popolo di Cosa Nostra, viene a conoscenza che Riina «intratteneva rapporti riservati con investigatori». E' testimone diretto della «rottura» tra *Binnu* e un Giovanni Brusca scalpitante e allora più vicino alle posizioni irriducibili di Bagarella. Già nel 1994 comunica a Riccio che i mafiosi tenteranno la via della dissociazione. Anticipa tutta la tematica di oggi, venuta fuori solo da qualche settimana con la protesta dei detenuti del 41 bis e col famigerato proclama di Bagarella. Dice a Riccio che i mafiosi si aspettano grandi benefici, che puntano all'amnistia per i reati sotto i cinque anni e all'indulto per quelli sotto i tre. Alla fine del 1994 svela che, attraverso l'ignaro coinvolgimento di alcuni sacerdoti e cappellani delle carceri, Cosa nostra sta diffondendo il «consiglio» di fare ricorso alla strategia della dissociazione. Tutto come sta avvenendo oggi, insomma. E nello stesso tempo offre l'identità dei favoreggiatori di Provenzano: medici, dentisti, notai, imprenditori.

Ma il «capolavoro» di *Gigino* è datato 31 ottobre 1995, giorno in cui Ilardo ottiene l'appuntamento con *Binnu*. Dice a Riccio: «Lo prendiamo». Ma l'ufficiale non ottiene il via dal comando. Gli «specialisti» del Ros, inviati da Roma, non trovano la *trazzera* (la strada bianca) che porta alle case di Mezzojuso. Riccio allora prende *Gigino*, gli mette un cappuccio in testa per non sputtanarlo nel territorio che sarà teatro dell'operazione e rifà la strada per una nuova mappa. Insomma, Ilardo alla fine sta otto ore con Provenzano, senza che i carabinieri riescano ad intervenire.

Raccontando tutto in aula, Riccio dirà: «Non me lo hanno fatto prendere». Rampogna corredata da frecciatine velenose contro l'allora generale Mori che, ora, sorride e sibila: «Tutti sanno che l'avversione di Riccio nei miei confronti è storia vecchia». Come a dire che le «rivelazioni» dello «007» potrebbero anche essere motivate da mai sopite ruggini e gelosie di mestiere.

Come finirà? Difficile dirlo, anche se l'inchiesta della Procura di Palermo, affidata al pm Nino Di Matteo, non sembra limitarsi soltanto alla mancata cattura di Provenzano ma abbraccia praticamente tutto quanto Riccio era riuscito a sapere da Ilardo. I misteri di Riccio, il mistero dell'assassinio di *Gigino*, ucciso quando stava per diventare ufficialmente pentito. Il 2 maggio 1996 la spia incontra i procuratori di Palermo e Caltanissetta ai quali anticipa le cose che ha da dire, ma per «motivi di tempo» non viene redatto il verbale. Si decidono i termini della collaborazione e viene dato a Riccio l'incarico di preparare una sorta di «summa» di quel che Ilardo sa. Appuntamento al giorno 15 per formalizzare. Il 10 settembre *Gigino* viene fatto fuori a Catania, nel suo quartiere. Tradimento, o fisiologica vendetta di Cosa nostra che, nel frattempo, ne aveva scoperto il doppiogioco?

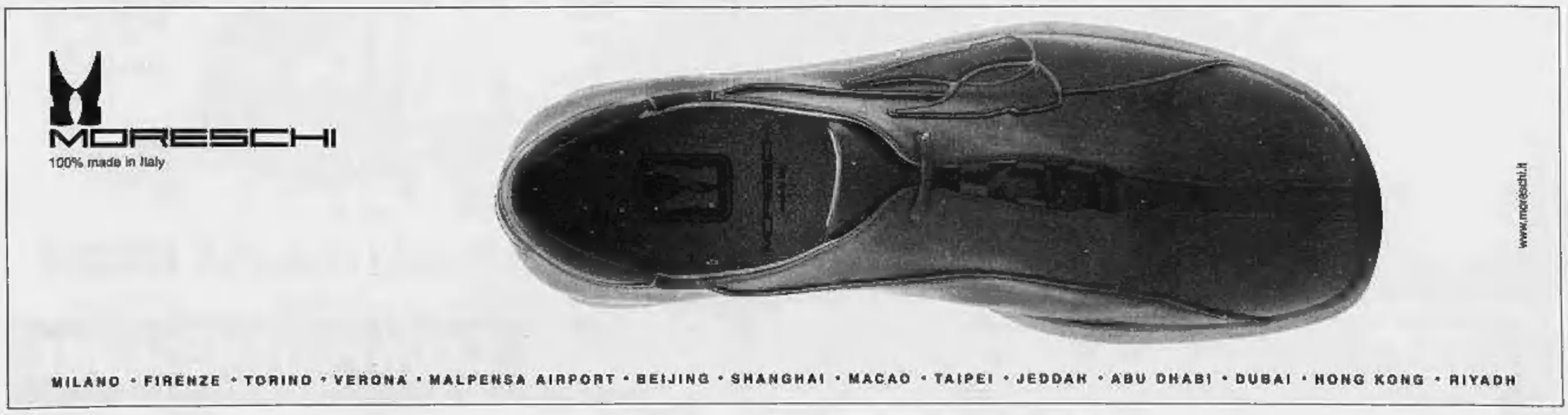

IL MANIFESTO DEL CANCELLIERE PER UN NUOVO SVILUPPO

«L'uso efficiente delle risorse e delle fonti energetiche diventerà il marchio per il successo duraturo del mercato»

IL MONDO NEL 1992

POPOLAZIONE. Nel mondo c'erano **5,47** miliardi di persone, delle quali il **77%** nei paesi in via di sviluppo. All'inizio degli Anni 90 la popolazione cresceva di **95** milioni all'anno: **13** città avevano più di **10** milioni di abitanti

«Lavoro, salute e ambiente rientrano nella qualità della vita Sono importanti come la sicurezza»

IL MONDO NEL 2002

POPOLAZIONE. Si è arrivati a **6 miliardi e 250 milioni** (l'80% nei paesi in via di sviluppo). Ma il tasso di crescita è diminuito a **77** milioni all'anno. Le previsioni per il **2050** sono di un ulteriore rallentamento della bomba demografica

GUERRE E RIFUGIATI. La spesa per gli armamenti era di **922** miliardi di dollari e il numero dei rifugiati **17** milioni. Molte le vittime delle guerre civili ed etniche, con un milione di dispersi soltanto nella ex Jugoslavia

GUERRE E RIFUGIATI. Le spese militari nel **'98** erano scese a **811** miliardi di dollari. Quest'anno dovrebbero superare il livello del **'92** di **24** miliardi di dollari, dovuti alle maggiori spese negli Usa. I rifugiati sono **20** milioni

Dal discorso che il cancelliere tedesco presenterà a Johannesburg: «Inutile perdersi in discussioni tecniche, la cosa da ricordare è una, possediamo soltanto questo pianeta»

«I nostri figli ci saranno grati»

DALLA PRIMA PAGINA

Gerhard Schroeder

CIÒ riguarda soprattutto l'ulteriore incremento dell'efficienza energetica, campo in cui la Germania detiene già oggi il primo posto tra i paesi industrializzati. Migliorare i livelli di efficienza nelle centrali elettriche, evitare i rifiuti, costruire veicoli meno inquinanti ed utilizzare apparecchi domestici con un consumo energetico notevolmente inferiore rispetto a quelli utilizzati ai tempi dei nostri genitori, tutto questo significa investire nel futuro dei nostri figli. Non soltanto perché noi abbiamo deciso di abbandonare energie obsolete come quella nucleare, i cui rischi attanagliano molte generazioni in modo irresponsabile; ma anche perché al loro posto sviluppiamo nuove fonti energetiche rinnovabili, che da un lato consentono un forte risparmio e dall'altro danno impulso all'innovazione industriale. Sin d'ora è prevedibile che le nuove tecniche energetiche generino nei paesi industrializzati un vero e proprio «miracolo dell'occupazione».

Sono convinto che l'uso efficiente delle risorse e delle fonti energetiche diventerà in futuro il marchio delle economie di mercato di successo duraturo. In tal modo, formiamo al contempo un esempio per gli Stati con economie meno sviluppate: attraverso una politica energetica sostenibile è possibile conciliare risparmio delle risorse naturali e sviluppo economico. Sappiamo che i paesi in via di sviluppo non sono in grado di mettere in pratica da soli un progetto energetico così ambizioso. Pertanto, appoggiamo assieme ad altri Stati europei un potenziamento del meccanismo centrale per la tutela dell'ambiente a livello mondiale. Con una somma aggiuntiva di 2,7 miliardi di dollari gli Stati europei ambiscono a garantire ai paesi in via di sviluppo i mezzi necessari alla creazione di un sistema di approvvigionamento energetico sostenibile.

Inoltre, presenterò tre proposte concrete a Johannesburg su come noi possiamo portare avanti a livello mondiale il ricorso alle energie rinnovabili. Primo: la Germania inviterà ad una conferenza internazionale sulle energie rinnovabili seguendo il modello della conferenza di Bonn sulle risorse idriche conclusasi con un successo. Obiettivo di questa conferenza è lo sviluppo di una strategia internazionale per il potenziamento di queste fonti energetiche. Secondo: proporrò che un'organizzazione dell'Onu riceva il chiaro mandato di appoggiare soprattutto i paesi in via di sviluppo nella messa in opera di un approvvigionamento energetico che tuteli il clima e le risorse naturali dando la priorità alle energie rinnovabili. Terzo: la Germania instaurerà con i paesi in via di sviluppo ed i paesi emergenti partenariati strategici concordando con essi degli obiettivi che tengano conto delle condizioni del rispettivo paese partner e che vogliamo raggiungere insieme. Oltre ad un maggiore ricorso alle energie rinnovabili si tratterà di affrontare la modernizzazione delle centrali elettriche esistenti e di accertare i potenziali di risparmio.

Queste proposte si inseriscono perfettamente nella nostra strategia nazionale di sostenibilità che presenterò, sempre a Johannesburg. La nostra strategia si fonda su quattro linee guida. Equità tra le generazioni: vogliamo modellare le nostre economie in modo tale da conciliare gli interessi legittimi dei nostri figli, nipoti e pronipoti con i bisogni della generazione attuale. Procediamo così alla riduzione del debito pubblico, al fine di garantire alla generazione successiva un proprio campo d'azione politica. Al contempo, vogliamo adoperarci affinché, attraverso un uso oculato delle risorse naturali, vengano preservate le basi naturali della vita.

Qualità della vita: questo obiettivo va ben oltre la conservazione di una natura ed un paesaggio intatti. Lavoro soddisfacente, salute e spazio abitativo adeguato vi rientrano al pari di sicurezza personale e sociale. La migliore formazione possibile, città vivibili e sicure, con svariate offerte culturali, nonché dare impulsi alle persone, con i loro molteplici talenti, ad autodeterminare la propria vita in famiglia e nei rapporti con gli altri sono gli elementi essenziali di un'esistenza degna di essere vissuta. Noi sosteniamo difatti il principio dello Stato attivo che allo stesso tempo aiuta i suoi cittadini ad essere attivi.

Coesione della nostra società: la rapida trasformazione strutturale nell'economia, con le conseguenze che ne derivano per i posti di lavoro, e il necessario adeguamento a condizioni di vita diverse, celano per molte persone una sorta di «materia prima della paura». Le riforme sociali che richiedono e promuovono una partecipazione dei cittadini alla vita pubblica impediscono la spaccatura in vincitori e vinti.

Responsabilità internazionale: il nostro sviluppo futuro si inserisce nel contesto europeo ed internazionale. Sappiamo che nessuna nazione su questa Terra può garantire da sola il benessere e la sicurezza dei propri cittadini. Sono particolarmente lieto che la Banca Mondiale e il Fondo Monetario Internazionale abbiano riconosciuto i segnali di una nuova epoca e si orientino per i loro aiuti non tanto ai principi dogmatici della liberalizzazione del mercato, quanto piuttosto agli obiettivi dello sviluppo sostenibile. Lo ammetto: dinanzi al notevole dispendio materiale e tecnico che comporta un simile incontro al vertice, molti si chiedono se - in nome di un uso oculato delle risorse - a Johannesburg noi non stiamo forse sprecando tempo, energia e materiale. A ciò ribatto affermando che sarebbe così se noi non cogliessimo l'opportunità di sviluppare congiuntamente processi di apprendimento e raggiungere successi effettivi ed evidenti. Il nostro compito è un altro. Oggi, l'umanità dispone delle conoscenze, ricchezze, possibilità tecniche, nonché di un senso di responsabilità comune, per risolvere i problemi del nostro pianeta. Questa responsabilità dobbiamo assumercela, i nostri figli ce ne saranno grati.

NUCLEARE. Erano attivi **428** reattori nucleari, in **31** nazioni. Due gli incidenti che hanno fatto storia: il **28** marzo **1979** nella centrale di Three Mile Island, in Pennsylvania, e nel **1986** a Cernobil, in Ucraina

NUCLEARE. All'inizio dell'anno c'erano **438** centrali nucleari, in **31** paesi, e **32** in costruzione. Ma Cernobil ha convinto molti governi ad abbandonare i programmi per questo tipo di energia

ANIMALI. Restavano solo **600** mila elefanti africani, per colpa dei cacciatori di avorio. Negli Anni **70** erano invece **2 milioni**. La lista degli animali minacciati di estinzione contava **5** mila specie

Le Maldive: aiuto, stiamo affondando

Al summit accordi su lavoro e Aids. Verso la riforma dei sussidi agricoli

JOHANNESBURG. Di appelli accorati gronda il vertice, ma di certo uno dei più coinvolgenti è quello del presidente Maumoon Abdul Gayoom, che ha annunciato di volersi appellare ai grandi della Terra perché si impegnino per la riduzione delle emissioni inquinanti e di conseguenza dell'effetto serra: a causa del rialzo degli oceani, le 1192 isole coralline dell'Oceano Indiano che compongono l'arcipelago delle Maldive rischiano di scomparire. In attesa di una risposta, forti del summit è arrivata qualche buona notizia. L'Ue ha fatto sapere di voler riformare il meccanismo dei sussidi alla propria agricoltura, aprendo così il mercato ai prodotti del Terzo Mondo. E intanto è stato raggiunto l'accordo sul riconoscimento dei diritti nel lavoro. «Si tratta di una grande vittoria per i milioni di individui sfruttati», ha commentato uno dei rappresentanti dell'Ilo, l'Organizzazione mondiale del lavoro. Nelle stesse ore i rappresentanti europei hanno stanziato 200 milioni di euro per la lotta all'Aids e alla tubercolosi nel Terzo Mondo e un primo accordo è stato ottenuto sulla «minimizzazione» dell'uso delle sostanze chimiche. **(r.cri.)**

ANIMALI. Il numero degli elefanti africani è sceso soltanto di **100** mila capi, anche grazie ai divieti internazionali sul commercio di avorio. Ma sono salite a **11 mila** le specie a rischio di estinzione

IL SUMMIT IN SUD AFRICA

Riforma dei sussidi all'agricoltura La Francia è contraria

■ La Francia è contraria alla revisione dei sussidi comunitari per gli agricoltori chiesta in questi giorni dalle nazioni in via di sviluppo durante il vertice di Johannesburg sullo sviluppo sostenibile. Il presidente francese Jacques Chirac ha sottolineato che i Paesi che entreranno a far parte dell'Unione nel 2004 devono poter dire la loro sul futuro assetto dei sussidi all'agricoltura e che per questo la questione non potrà essere aperta prima di allora

Jacques Chirac

Autorizzate tutte le manifestazioni Domani 20 mila in piazza

■ Le autorità sudafricane, in un gesto distensivo nei confronti delle organizzazioni ambientaliste contestatarie, hanno autorizzato tutte le 17 manifestazioni di indette per domani a Johannesburg. Il ministro della sicurezza Charles Nqakula ha detto che negli incontri avuti ieri il governo ha raggiunto un compromesso sullo svolgimento delle manifestazioni. Il ministro ha detto di aspettarsi che circa 20.000 persone partecipino ai cortei che partiranno dalla bidonville di Alexandra per concludersi a Sandton dove si tiene il Vertice

Una delle proteste dei giorni scorsi a Johannesburg

A JOHANNESBURG PRIMO SCONTRO CON LA UE SULLE PROPOSTE DI BUSH

Gli Usa: noi, la guida per sfamare l'Africa

I rappresentanti di Washington: «Daremo finanziamenti, ma soltanto a partner affidabili, che usino imprese private». Critici gli ambientalisti «Il piano Marshall donò il 4 per mille del Pil, oggi si offre solo lo 0,11»

Fiamma Nirenstein
inviata a JOHANNESBURG

L'aquila americana ieri si è posata sul summit per salvare la Terra. Di fronte al rischio di un fallimento del summit sullo sviluppo sostenibile di Johannesburg, si prova la strada degli accordi separati, su vari temi. La ricreazione è finita, ha detto l'amministrazione Bush. Poche parole ma chiare e una filosofia che segna una svolta, invisa agli ambientalisti e aliena, fino a ieri, oggi mano, all'Europa. Il danaro che verrà erogato sarà quello già promesso, e non di più; l'impegno ambientalista deciso, ma solo nel caso di partnership convincenti, con ampio utilizzo dell'impresa privata, e di interlocutori (vale a dire i regimi del Terzo Mondo) affidabili.

Insomma, il summit di Johannesburg non servirà a far cambiare rotta agli States. Sarà più facile che cambi rotta l'ambientalismo. Per spiegarlo senza equivoci alla stampa e alle organizzazioni non governative, gli americani hanno dispiegato una sfilata di tecnici, neri, biondi, orientali, tutti però di Washington, che cortesi, spiegano la logica che li anima. «Sappiate che - ha detto Andrew Natsos, direttore dell'Agenzia per lo sviluppo internazionale - per quanto questo possa rendervi perplessi noi americani siamo i primi a occuparci di fame, di ambiente, di sviluppo. Gli Usa sono il leader mondiale per l'acqua pulita, l'energia, la salute, l'agricoltura».

«Le parole sono una bella cosa, ma l'azione è meglio: è il presidente Bush ne è campione», ha detto Paula Dobriansky, sottosegretario di Stato per gli affari globali. Gli Usa hanno vinto la gara alla solidarietà per tre volte: con il piano Marshall, con l'Alleanza per il progresso di Kennedy, e adesso con l'impegno preso da Bush. Gli Usa hanno previsto nel budget di quest'anno un miliardo e 700 milioni dollari attraverso il «Millenium Challenge Account»: è un fondo addizionale che crescerà di 5 milioni l'anno per finanziare i paesi del Terzo Mondo che avranno dimostrato di governare in modo corretto, eliminando la corruzione e rispettando i diritti umani, di investire nella gente, ovvero in scuole e in salute, e di promuovere il mercato aperto. Le partnership (e questo non piace agli ambientalisti) sono una condizione vitale per gli Usa e Paula Dobriansky ha aggiunto: «Lo sviluppo sostenibile comincia a casa propria».

Mercato. Partnership. Risorse che generano altre risorse. Sono formule poco gradite a chi pensa che gli Usa debbano dare di più, contrastando i business delle multinazionali che lucrano sul Terzo Mondo. Così la pensa Jeramy Sachs, consigliere di Kofi Annan per gli Affari della Terra, che ritiene «insensibile e cieca la politica americana: ma quale piano Marshall? Quello donò il 4 per mille del Pil, oggi siamo allo 0,11 e basta. Che aprano il portafoglio o il mondo soffrirà sempre di più».

Ieri, anche alcuni rappresentanti californiani del Congresso hanno protestato contro la politica di Bush e soprattutto contro il rifiuto di ratificare il Protocollo di Kyoto. Gli Usa sono accusati di avarizia, ma Natsos ha ribattuto alle critiche con il grande progetto per l'Africa che si ripromette di combattere fame, sete e desertificazione. Gli obiettivi sono chiari e chiara è anche la volontà di non piegarsi a vincoli internazionali. Gli Usa, per esempio, non accettano la proposta europea di elevare le energie rinnovabili al 15% del totale: «I paesi del Terzo Mondo non possono rallentare la produzione di energia proprio mentre le popolazioni ne hanno un bisogno impellente. Anche per il programma "Fame in Africa" i tempi sono stretti: si prevedono 90 milioni dollari, da moltiplicare con l'aiuto delle imprese, ma bisogna fare molto presto. La carestia incombe».

George Bush

Intanto, nelle stanze della trattativa, lottano corpo a corpo liberismo e statalismo: così, si è conclusa con un compromesso la vicenda della «sporca dozzina» di prodotti chimici in cui era stato raggiunto in un primo tempo l'accordo di eliminarli dalla faccia della Terra entro il 2020. Poi, c'era stato un ripensamento, dovuto a una richiesta di maggiore flessibilità. Adesso entro il 2020 ci sarà una «minimizzazione» dei prodotti dannosi, che non è del tutto vincolante, ma che è una formula tecnica che induce cambiamenti in tutta la catena produttiva dei diserbanti dannosi alla salute. L'Europa l'ha proposta, gli Usa l'hanno accettata e anche i poveri del G77, che non voleva vincoli.

La fine del negoziato è ormai vicina: l'Unione europea ha tenuto una conferenza stampa, in cui ha ribadito obiettivi già conosciuti, come il raggiungimento della soglia del 15% per le energie rinnovabili. Accusati di essere disponibili a promuovere la produzione di energia atomica (che è considerata, secondo certi parametri, energia pulita), gli europei negano. Ma se i paesi in via di sviluppo chiedessero di aiutarli per realizzare delle centrali, gli europei sarebbero costretti a intervenire per collaborare sugli standard di sicurezza.

Comunque, la bozza di intesa per i ministri sarà al centro delle trattative notturne, al cosiddetto «Vienna Setting».

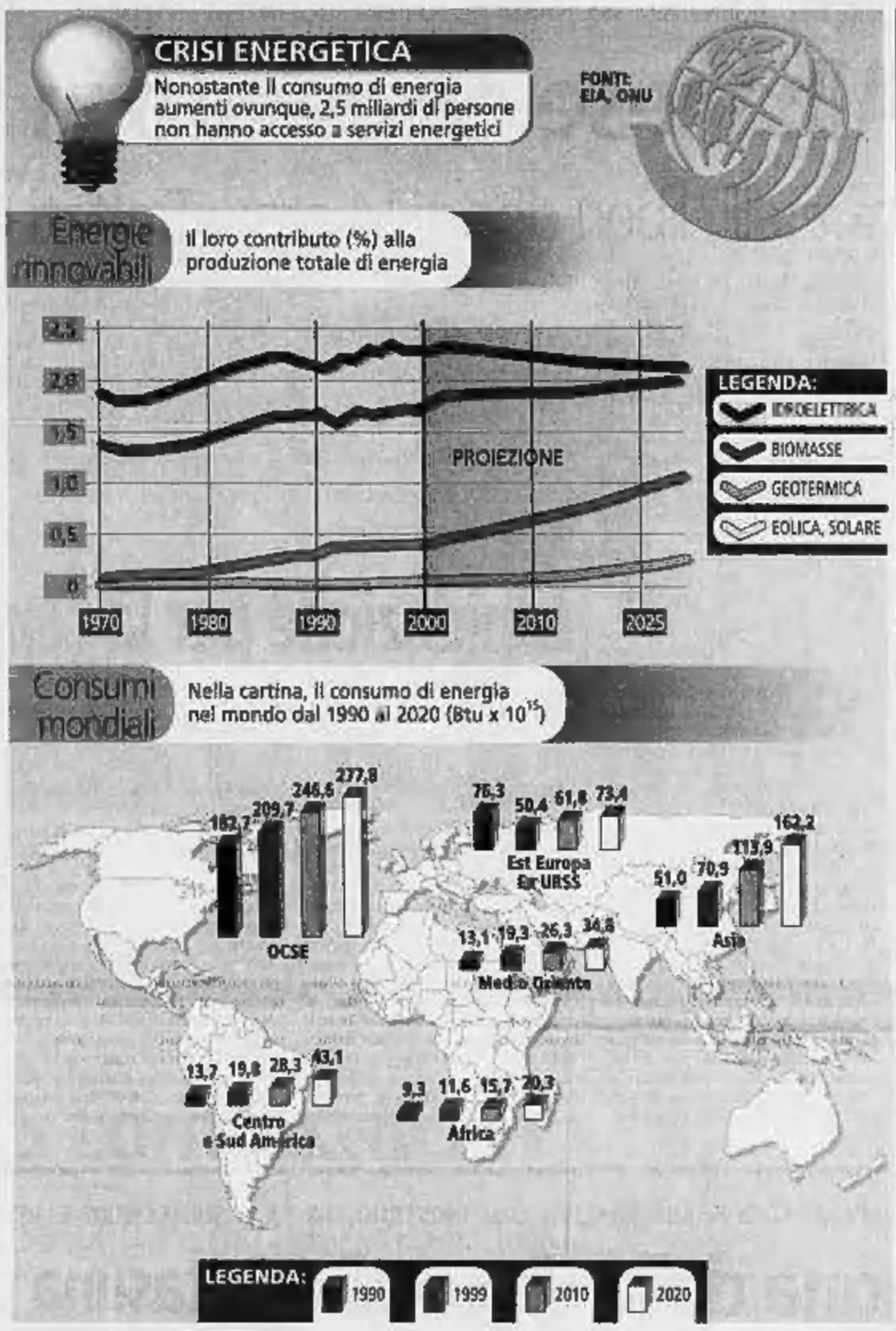

«Senza aiuti otto milioni moriranno per smog»

JOHANNESBURG

«L'inquinamento atmosferico in Europa è già responsabile del 6% delle morti totali. Ma se da Johannesburg non usciranno precisi e vincolanti impegni per la riduzione dei gas nocivi, tra il 2002 e il 2020, solo nel Vecchio Continente potrebbero esserci 8 milioni di morti in più a causa dell' inquinamento atmosferico prodotto dal traffico, dall' industria, dagli usi energetici domestici».

Il grido d'allarme per la salute degli europei arriva da Oms Europa, Legambiente ed Amref, nel corso del Summit sullo sviluppo sostenibile. Quello dei Paesi ricchi, sostengono, su un modello economico e produttivo insostenibile, che produce effetti devastanti non solo in Occidente, ma anche nel Sud del Mondo: le alterazioni climatiche provocate dai gas serra favoriscono infatti la rapida espansione di patologie come la malaria, che già oggi fa registrare 300 milioni di nuovi casi ogni anno, il 90% dei quali in Africa, e 2,7 milioni di decessi».

«I 189 Paesi riuniti a Johannesburg non possono ignorare gli effetti sanitari e sociali causati dall'immissione di gas serra in atmosfera - hanno sottolineato Roberto Della Seta, portavoce di Legambiente e Chiara Luti, portavoce di Amref Italia - perchè si tratta di effetti destinati a diventare sempre più gravi: il settore trasporti, principale fonte di emissione di anidride carbonica nell'Ue (26% del totale) ha avuto un incremento del 30% tra il 1985 e il 1996 e le previsioni dicono che nel 2010 ci sarà il 30% delle automobili in più. Più auto si traducono in maggiori emissioni, in più morti, in maggiori stravolgimenti climatici sia nei Paesi ricchi che in quelli in via di sviluppo: un circolo perverso che va arrestato».

Sul banco degli imputati c'è dunque l'aumento delle concentrazioni in atmosfera di gas serra: i due terzi delle emissioni provengono dai Paesi ricchi. Solo pochi Paesi, spiegano le associazioni, «hanno seguito le indicazioni del protocollo di Kyoto (riduzione della CO2 di almeno il 5% entro il 2010 rispetto ai livelli del '90): la Germania le ha abbattute del 19,1%, il Regno Unito del 12,7%, ma in Italia sono cresciute di oltre il 5% e negli Stati Uniti addirittura del 22%». Ulteriore aggravante per l'Italia, proseguono, «è quella della mortalità da traffico che, nelle grandi città, uccide ogni giorno 14 persone». «Bronchiti, asma, problemi cardiocircolatori: sono le cause di incrementi di mortalità strettamente collegate alle emissioni di inquinanti - ha spiegato Roberto Bertollini, direttore della divisione tecnica Oms Europa - e un ruolo fondamentale lo svolge il particolato sottile emesso dalle vetture. Al danno sanitario è connesso quello economico: milioni di euro ogni anno solo per l'inquinamento prodotto dal settore trasporti». Se questa è la situazione in Occidente, peggiore è quella dei Paesi in via di sviluppo, che vedono aggravarsi una lunga serie di patologie a causa dell'effetto serra. La malaria, ad esempio, oggi endemica in 91 Paesi con circa il 40% della popolazione mondiale a rischio, in 15 anni ha ucciso annualmente più dell' Aids. Si è ipotizzato che un aumento medio della temperatura di 3 gradi entro il 2100 potrebbe far aumentare il numero dei casi di malaria sino a 50-80 milioni l'anno. Ma naturalmente, concludono le associazioni, il clima più caldo incide anche sull'agricoltura, sulla disponibilità di risorse alimentari e idriche e fa crescere le patologie collegate all'acqua inquinata. (r.flo.)

LE ACCUSE DI LOMBORG, AUTORE DI UNO STUDIO CHE RIBALTA LE CERTEZZE DEGLI ECOLOGISTI

«La Terra è in forma e i governi hanno sbagliato tutto»

Lo scienziato: miliardi sprecati per il falso problema dell'effetto serra

intervista
Gabriele Beccaria

NON dovremmo essere già morti? Nel 1960 si prevedeva che per gli Anni '80 il mondo sarebbe stato alla fame. Nel 1975 spergiurarono che un'imminente era glaciale avrebbe congelato Europa e Usa. Un decennio dopo si scoprì che per gli Anni '90 non sarebbe rimasta una goccia di petrolio. Eppure l'umanità c'è ancora. E c'è Bjorn Lomborg, lo scienziato che se la ride di tutti gli annunci, anche dell'ultimo che ci vorrebbe arrostiti dall'effetto serra. Lui li chiama «le litanie» e il suo studio, esteso su 500 pagine, 182 diagrammi e 3 mila note, le distrugge una a una.

E' appena arrivato a Johannesburg, con il best-seller «The Skeptical Environmentalist» (l'ambientalista scettico). E accusa: «Gli ecologisti appartengono al mondo ricco e si permettono il lusso di diffondere in continuazione scenari da apocalisse. C'è ormai un'industria del pessimismo, con gruppi di pressione e d'interesse. Ma, credetemi, non sono il clima, gli uragani e le inondazioni le priorità e non è vero che le specie animali e vegetali si estingono al ritmo del 20% l'anno, che le giungle sono in agonia, che c'è una bomba demografica. L'unico e vero problema sono i poveri del pianeta: che senso ha fare i catastrofisti quando 2 miliardi di persone non hanno acqua potabile?».

E' così che si diventa una celebrità mondiale, scardinando ogni certezza e astenendosi dal sadismo degli scenari da penitenza perpetua, tipo spostarsi solo a piedi, o al massimo in bici, pranzi con cibo sintetico e igiene ridotta a una doccia al mese. Ed è così che ci si fa odiare.

Professore, per gli ecologisti lei, ex militante di Greenpeace, è un «most wanted». Come si sente?

«Molti vorrebbero zittirmi perché denuncio le loro false soluzioni, che servono solo a farli sentire meglio, senza aiutare la Terra. Sconvolgendone le certezze, li confondo e li faccio infuriare».

Per esempio dicendo che intestardirsi sul rialzo della temperatura è un errore clamoroso, che l'area ricoperta di foreste è in equilibrio da 50 anni, che la chimica in agricoltura è una benedizione, che gli ogm sono necessari. Oppure che l'aria di Londra è più pulita oggi che nel XVI secolo. Non esagera un po'?

«No. Nel mio libro ci sono le prove. L'ho scritto per spiegare che i governi devono valutare con realismo il rialzo della temperatura, invece di sprecare assurdamente una spaventosa quantità di denaro».

Allora non dobbiamo ridurre i veleni che buttiamo nell'atmosfera?

«A Kyoto, con il famoso Protocollo, si è discussa una riduzione delle emissioni inquinanti che, se applicata, ci costerà 350 miliardi di dollari l'anno, per un totale di 4 o 5 trilioni: sa che cosa otteremo? Nel migliore dei casi rinvieremo l'aumento della temperatura di 2 gradi dal 2100 al 2106».

Sei anni appena? Come fa a dirlo?

«Lo rivelano i dati. Se un abitante del Bangladesh sarà sommerso da un'alluvione, lo sarà comunque. Avrà solo 6 anni in più per spostarsi. Ne vale la pena?».

A quei colleghi scienziati che l'accusano di ottimismo irresponsabile che cosa risponde?

«Che i numeri sono uguali per tutti. A cambiare a volte è l'interpretazione».

Bjorn Lomborg professore di statistica all'università di Aarhus in Danimarca

«C'è un'industria del pessimismo che ci fa sentire moralmente meglio Ma l'unico problema vero sono i poveri del Terzo Mondo Vi spiego come salvarli»

Si considera un profeta inascoltato?

«Non sono un profeta. Sono uno studioso che distingue le priorità autentiche da quelle fantasma, basate su paure di massa».

Se finora si è clamorosamente sbagliato, qual è la ricetta per salvare la Terra?

«Concentrarsi sul Terzo Mondo. Risolviamo i suoi drammi: l'acqua potabile, la sanità, l'educazione, le infrastrutture. Basta un quarto delle risorse per il Protocollo. E' ora di smetterla di agire solo perché il Primo Mondo si senta moralmente meglio. Sono i poveri che devono stare meglio».

Quindi ha ragione George Bush? Semplificando, come fanno i suoi critici, viene voglia di dire: continuiamo a inquinare, a patto di devolvere un po' di elemosine ad africani e asiatici.

«Finora Bush ha dato l'impressione di non impegnarsi affatto, ed è una posizione patetica, però anche gli europei sono colpevoli».

Ma loro sono preoccupatissimi. Non le pare?

«Si preoccupano nel modo sbagliato, intestardendosi sul Protocollo e basta».

Ora a Johannesburg si affrontano molte emergenze di cui lei parla: qual è il suo pronostico? Ci sarà un accordo? E soprattutto efficace?

«E' presto per capire come andrà a finire. Comunque, è un bene che le nazioni discutano».

Quando aiuteremo davvero i poveri del pianeta, dovremo trasformare il nostro stile di vita, come chiedono i suoi nemici ambientalisti?

«Anche questa è una falsa questione: stacchiamo un assegno per il Terzo Mondo, che, l'ho detto, sarà molto inferiore a quello per il Protocollo e apriamo i mercati ai suoi prodotti, eliminando i sussidi all'agricoltura. Dobbiamo permettergli di competere con noi. E' così che lo si aiuta e si aiuta la Terra».

A proposito del pianeta, non le piacciono neanche le energie rinnovabili, tipo quella solare o eolica?

«Mi piacciono e investiamo. Sul lungo termine, però. Con il petrolio saranno finalmente competitive non prima del 2050».

Quando ha visto in tv Dresda sommersa e ha letto della nube nera in Asia non ha avuto qualche brivido?

«Guardi che il clima cambia perché è sempre stato soggetto a variazioni. Il punto è con quali infrastrutture lo si affronta. Ricordiamocelo: in Florida un uragano distrugge, in Honduras uccide».

VENTIMILA CITTADINI BRITANNICI POTREBBERO LASCIARE IL PAESE

Uomini delle Sas, le truppe speciali britanniche, durante un'esercitazione

Zimbabwe: le Sas preparano l'esodo dei coloni bianchi

■ I commando delle Sas, le truppe speciali britanniche, stanno operando ai confini con lo Zimbabwe allo scopo di preparare una possibile evacuazione dei cittadini britannici che vivono nell'ex colonia. L'obiettivo, scrive il «Daily Telegraph», è quello di identificare una serie di zone dove creare punti di coordinamento, anche all'interno dello stesso Zimbabwe, nei quali i cittadini britannici - soprattutto coloni - potrebbero riunirsi per essere poi trasportati fuori del Paese con appositi convogli.

Altri piani di evacuazione sono stati studiati al ministero della Difesa e prevedono la possibilità di utilizzare l'aeroporto di Harare. Il piano prevede l'intervento a favore dei circa 20 mila britannici residenti in Zimbabwe utilizzando le truppe paracadutate e gli aerei da trasporto della Raf, che si trovano già sul posto per un periodo di circa tre mesi di esercitazioni.

Il ministero della Difesa sostiene che questa presenza non abbia nulla a che fare con la situazione nel Paese e il ministero degli Esteri ha ribadito che non si possono stabilire relazioni fra i due avvenimenti, ma fonti militari riportate dal giornale sostengono invece che l'uso dei paracadutisti farebbe parte dei preparativi in corso per una eventuale evacuazione, in quanto una scorta armata viene ritenuta, in questa situazione, indispensabile.

I paracadutisti dovrebbero aiutare le Sas nel compito di stabilire un anello di sicurezza per un'operazione di «atterraggio rapido» all'aeroporto di Harare. Sarebbe previsto anche l'uso dei Tornado come copertura.

I preparativi per un' evacuazione di emergenza sono stati accelerati dopo l'ultimatum dato dal Presidente Mugabe a 2.900 proprietari di aziende agricole, perentoriamente invitati a lasciare le terre senza compenso. Il 60% ha rifiutato.

IL COMBONIANO DIRETTORE DELL'AGENZIA MISSIONARIA NOTO PER I SUOI INTERVENTI IN TV

Padre Albanese arrestato in Uganda

Con due confratelli, liberi dopo 24 ore: «Trattati come bestie»

Marina Verna

Ventiquattr'ore prigionieri dell'esercito ugandese, che li accusava di aver portato medicine ai ribelli dell'Esercito di resistenza del Signore (Lra). Poi, ieri sera, la liberazione. Così tre missionari comboniani, padre Padre Giulio Albanese, direttore dell'Agenzia giornalistica missionaria Misna - assai noto in Italia per i suoi combattivi interventi in alcuni talk show -, Padre Turcisio Pazzaglia e lo spagnolo Padre Carlos Rodriguez Soto, membro della Commissione «Giustizia e Pace», hanno lasciato la caserma di Gulu, il principale centro urbano dell' Uganda settentrionale. Lì erano stati trasportati poche ore prima in elicottero per essere sottoposti a nuovi interrogatori.

Quasi un giorno senza cibo né acqua, un'interminabile marcia forzata con i fucili dei soldati puntati addosso, una notte nella caserma «trattati come bestie»: così i tre missionari comboniani hanno descritto la loro prigionia ai confratelli, che in serata erano andati a trovarli nella caserma. L'Unità di crisi del Ministero degli Esteri ha seguito il caso con la «massima attenzione». «La Farnesina - si leggeva in una nota - ha immediatamente contattato l'ambasciata ugandese a Roma, mentre l'ambasciata d'Italia a Kampala è ripetutamente intervenuta presso il Ministero degli Esteri locale per ottenere la pronta liberazione dei religiosi».

Padre Albanese si trova da qualche tempo in Uganda per un tentativo di mediazione tra il governo ugandese e i ribelli dell'Lra - uno dei tre movimenti che da vent'anni combattono, appoggiati dal Sudan, le forze governative. Due giorni fa i tre padri comboniani avevano concordato con le autorità di Kampala un incontro nel bush con una delegazione dell'Lra, il cui obiettivo è un regime basato sui dieci comandamenti cristiani. Lo scontro tra ribelli ed esercito ugandese è stato improvviso e assolutamente inaspettato: con tutta probabilità, i soldati avevano seguito i missionari per cogliere di sorpresa i guerriglieri.

I comboniani sono stati prelevati dai militari e portati in una località sconosciuta per essere interrogati. La promessa era quella di rilasciarli l'indomani, ma non è stata mantenuta. Anzi, i tre religiosi sono stati portati a Gulu per nuovi interrogatori. «Li abbiamo catturati nel corso di una battaglia con l'Esercito di Liberazione del Signore nella provincia di Padere - ha spiegato il portavoce dell'esercito, il maggiore Shaban Bantariza, all'agenzia Reuters -. Stiamo cercando di scoprire che cosa facessero laggiù. Se erano in una missione di pace, com'è che i governanti locali e le forze di sicurezza della zona non lo sapevano?».

A dare la notizia dell'arresto - e a seguire le trattative - è stato l'arcivescovo di Gulu, monsignor John Baptist Odama, che in un primo comunicato aveva detto che i tre missionari stavano bene. Solo più tardi si è saputo che Padre Soto

L'imboscata dei militari durante un incontro con i ribelli dell'«Esercito di resistenza del Signore» L'esercito: li sospettiamo di collaborare con loro

era stato ferito a un braccio e che le condizioni di detenzione erano durissime.

Non è la prima volta che i governativi prendono di mira i ribelli nel corso di un negoziato. Ad aprile, l'esercito di Kampala aveva aperto il fuoco in una circostanza simile. Anche allora era presente padre Turciso Pezzaglia, che scampò miracolosamente al pericolo. E' dalla fine degli Anni 80 che nel Nord dell'Uganda si susseguono violenti conflitti armati tra forze governative e tre diversi gruppi di ribelli, alleati tra di loro: l'Esercito di resistenza del Signore, il Fronte della Sponda occidentale del Nilo (Wnbf) e le Forze Democratiche Alleate (Adf). Tutti e tre i movimenti sono appoggiati dal governo del Sudan, tutti e tre praticano la mutilazione dei nemici e tutti e tre - ma soprattutto l'Lra - fanno combattere i bambini, che rapiscono a questo scopo. Si dice che finora ne abbiano costretti almeno diecimila.

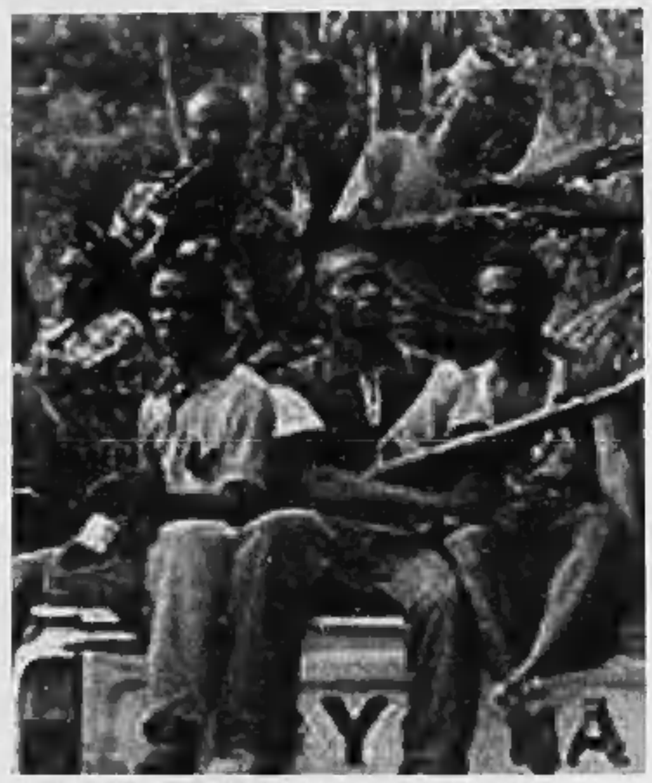

Combattenti dell'Esercito di resistenza del Signore (Lra) ugandese

Lapidazione per la coppia adultera

Nuova condanna in Nigeria, è la terza in un mese

LAGOS

Ancora una condanna a morte per lapidazione emessa da un tribunale islamico nigeriano, nonostante le pressioni internazionali contro l'applicazione della sharia e le polemiche all'interno dello stesso paese africano. Ma stavolta, dopo secolari discriminazioni a favore del «sesso forte», la condanna è toccata a una coppia colpevole di adulterio: un tribunale dello Stato settentrionale di Gawud - uno dei dodici in cui è stata introdotta la legge islamica - ha emesso la sentenza dopo che Fatima Usman e Ahmadu Ibrahim, di 32 anni, hanno confessato una relazione extramatrimoniale in seguito alla quale Fatima è rimasta incinta. Ora hanno trenta giorni per presentare l'appello.

Fatima Usman e Ahmadu Ibrahim sono gli ultimi nomi aggiunti alla lista dei nigeriani condannati alla lapidazione per adulterio. Due giorni fa è invece toccato a un uomo colpevole di avere stuprato una bambina di 9 anni. Le sentenze suonano come l'ennesimo rifiuto dei dirigenti dei musulmani del Nord ad accogliere le direttive del governo centrale, che ha dichiarato contraria alla Costituzione la legge islamica applicata in tali Stati. Safiya, una donna il cui caso fece scalpore in Occidente e

Per il caso di Amina si mobilita anche la Turchia: «Esecuzione disumana e anti-islamica»

soprattutto in Italia, nel gennaio scorso si salvò dalle pietre dopo che, incinta a causa di uno stupro da parte di un vicino, sostenne che la bambina appena partorita era figlia dell'ex marito, versione che non fu possibile confutare alla corte islamica di secondo grado, che la assolse. Per «insufficienza di prove» fu risparmiata anche Hafsatu, contro la quale non si trovarono i testimoni necessari a comprovare l'adulterio. Analoga la situazione di Amina: per lei però, condannata in primo grado a marzo, un tribunale islamico in seconda istanza ha confermato il 19 agosto la lapidazione. Che non sarà eseguita prima del gennaio del 2004, alla fine del periodo di allattamento della piccola Wasila.

Per salvare Amina si è mosso anche il concorso di «Miss Mondo 2002», la cui finale è stata fissata per il 30 novembre nella capitale nigeriana Abuja, e dove nel 2001 aveva ricevuto la corona di «Miss» proprio la nigeriana Agbani Darego. Per Amina si è poi mobilitata la Turchia: il ministro della Giustizia turco Aysel Celikel ha chiesto al suo omologo nigeriano Musa Elayo di bloccare l'esecuzione: «E' disumana, crudele e umiliante. Anche se è stata condannata, Amina Lawal è prima di tutto una madre, e l'Islam glorifica le madri, per cui questa pena non deve essere eseguita». La Turchia è un Paese musulmano con una struttura istituzionale laica dove la pena capitale è stata abolita agli inizi di agosto nell'ambito di una serie di riforme finalizzate all'armonizzazione della legislazione con quella dell'Unione europea. [e. st.]

LA MACEDONIA INSORGE, ARCHEOLOGI E AMBIENTALISTI: UNA MOSTRUOSITA'

La montagna della discordia

Grecia, progetto per scolpire il volto di Alessandro

Ingrid Badurina

ZAGABRIA

Alessandro Magno è al centro di una nuova disputa tra Grecia e Macedonia. A 2300 anni dalla sua morte il grande condottiero riesce ancora ad infiammare gli animi dei due popoli che se lo contendono come eroe nazionale. Questa volta il pomo della discordia è il progetto di scolpire un colossale volto di Alessandro su una montagna nel Nord della Grecia, un centinaio di chilometri a Est di Salonicco. L'iniziativa è partita da un influente gruppo di greco-americani che vorrebbero vedere nella loro patria d'origine un monumento analogo al Mount Rushmore, la famosa montagna americana con i volti di Lincoln, Washington, Jefferson e Theodore Roosevelt. La reazione di Skopje non si è fatta attendere: nella capitale macedone pensano di erigere una statua gigantesca del condottiero nella piazza centrale della città. Ma, come spiega l'agenzia greca Ana, si tratta di un progetto che risale a sei anni fa. E, come nel caso greco, gli autori appartengono ad un'associazione di emigrati macedoni nel mondo, il Worldwide Macedonian Congress.

In realtà i due paesi continuano a litigare sin dal giorno in cui, nel settembre del '91, l'ex Repubblica jugoslava staccatasi da Belgrado ha proclamato la sua indipendenza. Atene ha subito messo il veto al nome di Macedonia, perché per la Grecia si tratta di un nome che fa parte della sua cultura ed è inoltre il nome della regione settentrionale del paese che in futuro Skopje avrebbe potuto rivendicare. Per mesi le città e i villaggi greci da Salonicco alla frontiera sono stati tappezzati da manifesti con la scritta: «La Macedonia è greca». Per rispettare la volontà di Atene,

Un disegno del ritratto di Alessandro Magno scolpito nella montagna

membro dell'Unione Europea e della Nato, la comunità internazionale ha trovato un compromesso e nel '93 la neorepubblica è stata ammessa all'Onu con il nome provvisorio di Fyrom, sigla inglese di «Ex Repubblica jugoslava di Macedonia». Col tempo, però, viene sempre più spesso abbreviato in Macedonia. Un'altra disputa è sorta intorno alla bandiera macedone, avversata dai greci per via del sole, simbolo di Alessandro Magno; ma alla fine l'hanno spuntata i macedoni.

«Trovo inutile e pericoloso lanciare un messaggio simile all'ex Repubblica jugoslava di Macedonia», ha dichiarato il capo della Divisione per le antichità bizantine di Atene, Harulambos Bakirtzis, riferendosi al progetto di un Mount Rushmore greco. «A che serve? Loro potrebbero fare una cosa simile e questo dove ci porta?». Inoltre, gli archeologi e gli ambientalisti greci si oppongono fortemente all'iniziativa di scolpire il colossale volto di Alessandro Magno nella montagna. «Si tratta di una mostruosità e di megalomania ambientale», affermano, sottolineando che il progetto è stato già bocciato dalla Direzione generale per le antichità del ministero della Cultura. «Mostruosità? Ma se è la cosa migliore che si sta facendo in Grecia in questo momento. Servirà a sottolineare l'appartenenza della Macedonia alla Grecia e attrarrà i turisti», ribatte Angelos Frantzis, sindaco di Aghios Ghiorghos, la cittadina interessata al progetto.

Non meno entusiasti sono gli abitanti del luogo, che sperano di trarre un profitto economico dal megavolto del leggendario condottiero. Accanto all'immagine di Alessandro scolpita nella roccia, alta 50 metri, larga 57 e dal costo di 30 milioni di euro, dovrebbero infatti sorgere un museo e un anfiteatro, nonché un maxiparcheggio per i visitatori. E mentre le polemiche divampano in Grecia, da Chicago lo scultore greco-americano incaricato del progetto, Tassos Papadopoulos, si dice pronto a iniziare l'opera. «Ho già il pigiama in valigia, tutto quello che chiedo ai greci è di mettermi sulla montagna».

IMPOSSIBILE CHIUDERE I SITI DEL PARTITO BASCO FUORILEGGE

Batasuna vive sul web sfidando ogni divieto

MADRID

Hanno creato una matrioska, siti nei siti, e li hanno beffati. Per ora. Il giudice spagnolo Baltasar Garzón ha ordinato la chiusura della voce dei «batasunos» (batasuna.org), non solo quella del partito indipendentista basco, ma Internet conosce la censura e i mezzi per aggirarla: ancora ieri sera, chiunque avesse voluto informarsi sulle attività del defunto partito, leggere (magari in traduzione francese) il pensiero dei suoi leader Josu Urrutikoetxea e Arnaldo Otegi, unirsi all'appello «ai democratici e agli antifascisti», persino iscriversi (sì: iscriversi a un partito appena chiuso), avrebbe potuto farlo senza sfidare nessun sigillo.

Nell'universo dell'antagonismo già mercoledì, all'indomani del decreto della Audiencia Nacional, si era diffusa voce che Batasuna avrebbe fatto resistenza. Con buone possibilità di giocarsela, sul web. Su un sito italiano era stato postato un messaggio, in francese, che suonava così: «Non sarà facilissimo toglierci la parola». Naturalmente, non era neanche facilissimo capire come avrebbero continuato a parlare. Su Internet, d'accordo. Ma come?

«Nel modo più ufficiale», spiega un militante che ha lavorato su un po' di questi siti, cioè continuando un'attività alla luce del sole sulla home page ufficiale. E con qualche trucco. «Forse, dice, i "batasunos" prevedevano tutto e avevano già messo in giro un po' di mirror, specchi per le allodole». Nelle «acque internazionali» del mondo global possono navigare capitali, evasori fiscali, rifugiati all'estero, libertari perseguitati: chi ha provato a ricostruire le navigazioni internettiane di Batasuna alla fine s'è dovuto arrendere a un groviglio che può essere descritto così.

Batasuna.org è stato registrato con sede sociale in Francia, al 38 di rue des Cordeliers, Bayonne, dove abita l'europarlamentare Koldo Gorostiaga. Il portale di cui si sono serviti i baschi per la registrazione si chiama melbourneit.com e si trova in Australia. Ha scritto il quotidiano «El Mundo» che batasuna.org è gestito da una società con sede in America. Il computer che contiene «fisicamente» le pagine web (insieme con quelle di formazioni storiche tipo herri-batasuna.org oppure euskal-herritarrok.org) appartiene a una società di nome Verio. Il provider di servizi per quella pagina si chiama bluberry.com, è un'agenzia angloamericana.

Gli specchi si rimandano all'infinito. A detta di attivisti solitamente informati in materia, «secondo quanto contenuto nel sito register.com, la Coalizione Elettorale Euskal herritarrok (EH), che figura come administrator, ha registrato il dominio batasuna.org il 10 aprile 2000». Il nome è garantito per tre anni, semprechè l'amministratore non accetti di partecipare a un'asta e lo venda. Con scenari perfino più complicati. Che succede se il dominio viene comprato da una società terza che non ha niente a che fare con il partito di Otegi?

Due anni fa (fonte: Freedom House) il 63 per cento dei governi esercitava forme di censura su pubblicazioni on line, tra loro Iran, Iraq, Cina, Libia. Però ci sono posti, Algeria, Egitto, Giordania, dove articoli censurati dai governi circolano sul web. A luglio l'Arizona ha imposto vincoli strettissimi ai siti che danno notizie sulla vita nelle carceri. Poi spunta Batasuna, a dimostrare che nella matrioska Internet c'è spazio anche per i partiti censurati. [a. la.]

SPAZIO AFFARI

Gli avvisi si ordinano presso: **TORINO**, via XX Settembre 12 - via Marenco 32, t. 5665211; **MILANO**, via G. Carducci 29, t. 24424811; **ALESSANDRIA**, via Cavour 58, t. 448522; **AOSTA**, piazza Chanoux 29/A, t. 231424; **ASTI**, corso Dante 80, t. 351011; **BARI**, via Paimeggiani 8, t. 5494625; **BIELLA**, piazza Casalegno 9A, t. 2491212; **BOLOGNA**, via Amendola 13, t. 255952 r.a.; **CAGLIARI**, via Ravenna 24, t. 305250; **CASALE MONFERRATO**, via Corte d'Appello 4, t. 452154; **CATANIA**, corso Sicilia 37/43, t. 7306311; **CATANZARO**, via M. Greco 78, t. 724090-725129; **COSENZA**, via Monte Santo 39, t. 72527; **CUNEO**, corso Giolitti 21bis, t. 666122; **FIRENZE**, via Don Minzoni 46, t. 581132-573668; **GENOVA**, via G. D'Annunzio 2/109, t. 532701; **GOZZANO**, via Cervino 13, t. 913838; **IMPERIA**, via Alberi 10, t. 273371-273373; **LECCE**, via Trinchese 87, t. 314185; **MESSINA**, via U. Bonino 15/c, t. 2900855; **NAPOLI**, via A. Depretis 31, t. 4201411; **NOVARA**, via Cavour 13, t. 33341; **PADOVA**, via Monterai 6, t. 8734717; **PALERMO**, via Lincoln 19, t. 6235100; **REGGIO CALABRIA**, via Tim. Ponella 13, t. 24478-24479; **ROMA**, via Quattro Fontane 15, t. 462001; **SANREMO**, via Roma 176, t. 501555-501556; **SAVONA**, piazza Marconi 3/5, t. 811182; **VERCELLI**, via Verdi 40, t. 250754; oltre che presso tutti i corrispondenti della **Publikompass S.p.A.** Coloro che intendono inoltrare la loro richiesta per corrispondenza possono scrivere a: **Publikompass S.p.A., corso Massimo d'Azeglio 60 - 10126 Torino.** Il prezzo della inserzione deve essere corrisposto anticipatamente per contanti o vaglia. Esso risulta dal prodotto del numero di parole (minimo 15) per la tariffa della Rubrica, con l'aggiunta delle imposte pari al 20% globale.

PREZZI A PAROLA DELLE RUBRICHE (IVA ESCLUSA)

1 **Affari e Capitali,**
2 **Attività Commerciali,**
5 **Immobiliare Vendita,**
6 **Immobiliare Acquisto**
Euro 2,93(L. 4.930)

3 **Lavoro Offerto**
7 **Affitti Offerti**
8 **Affitti Domande**
9 **Autoveicoli**
10 **Viaggi e Vacanze**
11 **Matrimoniali**
12 **Investigazioni**
13 **Varie**
Euro 2,34(L. 4.530)

4 **Lavoro Domande**
- operai, autisti, fattorini, personale pubblici esercizi, impiegati, personale domestico, baby sitter, lavori vari e part-time, assistenza sanitaria, formazione e lavoro
Euro 0,82 (L. 1.587)
- tecnici
Euro 1,43 (L. 2.768)
- libere professioni
Euro 2,34 (L. 4.530)

Avvisi urgenti, data fissa, o neretti: il doppio. Neretti urgenti, data fissa: il quadruplo. Urgentissimi: il triplo.

E' ammessa l'inclusione nel testo di lettere alfabetiche di richiamo in carattere maiuscolo (oltre quella iniziale) e per ognuna di esse sarà corrisposto un supplemento di Euro 2,93 (L. 5673). Gli annunci sono pubblicati su «La Stampa». Coloro che desiderano rimanere ignoti ai lettori possono utilizzare il servizio casella aggiungendo al testo dell'avviso la frase: **«Scrivere: Publikompass n... 10100 Torino»**; l'importo del noto cassetta è di **Euro 5,26 (L. 503)** per decade oltre un rimborso di **Euro 3,10 (L. 6003)** per spese di recapito corrispondenza.

Per una convenzione stipulata con l'**ASCOM TORINO**, è possibile ordinare gli annunci presso tutte le sedi Ascom nel territorio di Torino e provincia.
Per uno speciale accordo intervenuto con l'**ISTITUTO BANCARIO SAN PAOLO DI TORINO** e con la Banca C.R.T. gli avvisi possono essere ordinati presso tutte le Sedi e Dipendenze di tutte queste Banche presenti in Italia.

Affari e Capitali 1

A.A.A. FINANZIAMENTI personali immediati, firma singola, bollettini. Esempio € 6.000,00 rate € 105,00. Durata continuata. UIC 4404. Prometeo 011.509.6650 - Novara 0321.393.006 - Alessandria 0131.325.514.

A.A.A. 'PRESTIT' immediati a tutti. Anche telefonicamente. Istruttoria gratuita. Erogliamo direttamente. Serietà (UIC 4395). Tel. 011.561.7521.

Attività commerciali 2

NEGOZI E AZIENDE ACQUISTO / GERENZA

ACQUISTIAMO conto terzi attività-aziende,territorio italiano, soci investitori esteri. Svizzera 004191.690.1920.

ACQUISTIAMO conto terzi attività industriali, artigianali, commerciali, ristoriche, alberghiere, immobiliari, aziende agricole, bar. Clientela selezionata. Pagà contanti. Tel. 02.295.18014.

NEGOZI E AZIENDE VENDITA / AFFITTO

NEGOZIO foto-cellulari in franchising, cedesi/affittasi corso di grande passaggio in Torino. Tel. 335.600.2150 - 340.767.6446.

Lavoro offerta 3

OPERAI AUTISTI FATTORINI

IMPORTANTE azienda trasporto passeggeri ricerca anche part time autisti professionale ambosesso da addire a linee lungo raggio. Tel. 011.300.0822.

IMPRESA costruzioni generali cerca muratore / carpentiere ambosesso comprovata esperienza minimo quinquennale, inserimento capacquadra, gradita patente e massima serietà. Inviare dettagliato curriculum a: Publikompass 8028 - 10100 Torino.

PERSONALE PUBBLICI ESERCIZI

CATHERINE KLEE, negozi moda donna, ricerca apprendista commesse full time e part - time. Richiesta: propensione per la mansione, max 23 anni. Sede di lavoro: Torino centro. Ambosessi inviare curriculum vitae a: I.D.E. via Egeo 16 - Torino - fax 011.319.7617, personale.ide@iostorino.it

CERCASI massimo 28 anni ragazzolo dinamico, intraprendente, bella presenza, per sistema negozio abbigliamento fitness e accessori. Scrivere: Publikompass 8427 - 10100 Torino.

CERCASI personale di bella presenza: camerieri, barman, hostess per prossima apertura nuova discoteca in provincia di Asti. Per informazioni telefonare al 338.615.5543 chiedere del Sig. Del Mese.

(continua)

VERSO L'ANNIVERSARIO DELL'ATTACCO ALL'AMERICA

Due cellule di Bin Laden «in sonno» incriminate negli Stati Uniti

■ Cinque arabi e un americano musulmano sono stati incriminati negli Usa per aver fornito risorse e supporto materiale a un'organizzazione terroristica che pianificava attacchi negli Stati Uniti, in Turchia ■ in Giordania. Cinque, ■ cui quattro arrestati lo scorso settembre e uno latitante, sono accusati di ■ ■ «cellula in ■ di Al Qaeda a Detroit. Il sesto incriminato è un attivista musulmano di Seattle, arrestato lo scorso mese a Denver con l'accusa di complotto per la fornitura di materiale al gruppo di Al Qaeda.

Il leader di Al Qaeda, Osama bin Laden, nell'ultimo video

Un kamikaze preannunciò l'attacco ■ un bibliotecario ■ Amburgo

■ Gli attacchi terroristici dell'11 settembre negli Usa erano stati annunciati ■ anno e mezzo prima ad Amburgo. Lo ■ riferito il procuratore generale tedesco Kay Nehm, specificando che nell'aprile-maggio del 2000 Marwan Al Shehhi, il secondo kamikaze che centrò le Torri Gemelle, disse ■ un bibliotecario di Amburgo: «Ci ■ migliaia di morti, penserai a me». Poi accennò al World Trade Center. Le precisazioni di Nehm confermano l'importanza della cellula islamica di Amburgo nell'ideazione e nella preparazione degli attacchi.

Le macerie del World Trade Center di New York

LE RAGIONI DELL'INTERVENTO IN UN DISCORSO AI VETERANI DI COREA

Il manifesto di Cheney per la guerra a Saddam

«Con i dittatori dotati di armi di distruzione di massa la deterrenza della Guerra fredda non funziona. Libereremo l'Iraq». Ma arrivano altri «no» da Francia, Turchia ■ Pakistan. Londra è per un ultimatum

Maurizio Molinari
corrispondente da NEW YORK

«Non consentiremo a Saddam Hussein di ricattare con l'atomica gli Stati Uniti ■ ■ mondo intero, il nostro obiettivo non è conquistare ■ liberare l'Iraq». Parlando a San Antonio, Texas, di fronte ai veterani della guerra di Corea, il vicepresidente Dick Cheney ha illustrato come mai avvenuto prima d'ora i motivi per cui l'amministrazione Bush si propone di rovesciare Saddam. «Non c'è dubbio che possiede armi di distruzione di massa e non c'è dubbio che persegue l'egemonia sul Medio Oriente e il ricatto nucleare nei confronti del mondo intero», ha detto Cheney, ricordando il curriculum del Raiss di Baghdad: il gas usato contro i curdi, ■ tentato attentato contro Bush padre in Kuwait, le invasioni di Iran ■ Kuwait, gli scud lanciati contro Iran, Arabia Saudita e Israele, gli attacchi contro gli aerei anglo-americani sulle no-fly zone, i legami con il terrorismo sin dall'inizio degli Anni Ottanta.

La necessità di rovesciare Saddam ■ oltre la richiesta del ritorno degli ispettori dell'Onu, perché «l'obiettivo è il vero disarmo dell'Iraq» e potrà ■ raggiunto solo con il cambiamento di regime; in passato Saddam ha più volte dimostrato di voler sistematicamente ingannare il mondo sulle armi che possiede». Facendo riferimento alle critiche interne e internazionali, Cheney si è mostrato rassicurante, disegnando il cammino politico delle prossime settimane: «Ascolteremo le audizioni di settembre a Capitol Hill, chiederemo il parere del Congresso, consulteremo gli alleati e valuteremo ogni possibile opzione», perché «il dibattito in corso è utile e benvenuto per il Presidente».

Ma sul fatto che ■ fine Saddam dovrà andarsene Washington ■ ha dubbi. Cheney lo dice citando un recente articolo dell'ex Segretario ■ Stato Henry Kissinger: «Se l'America avesse potuto evitare l'11 settembre avrebbe dovuto farlo». E' la dottrina Bush sull'attacco preventivo, «perché contro il terrorismo e i dittatori dotati di armi di distruzione di ■ la deterranza della Guerra Fredda non funziona». Il vice di Bush va oltre e disegna già il dopo-Saddam: «Un Iraq libero, territorialmente integro, democratico e pluralista» che «favorirà anche la pace in Medio Oriente». «La gente scenderà in piazza a Baghdad e Bassora per festeggiare la caduta di Saddam come ha fatto a Kabul dopo i taleban», ha concluso Cheney, assicurando che ■ risorsa ■ arma sarà risparmiata per consentire ■ nostro esercito si eseguire la missione».

L'esposizione delle ■ americane della guerra contro Saddam coincide con ■ proposta da parte della Gran Bretagna di fissare un ultimatum per il ritorno degli ispettori dell'Onu in Iraq. Anche il Belgio, con il ministro degli Esteri Louis Michel, ha indurito i toni: «Se Saddam non rispetta le risoluzioni dell'Onu sarà difficile impedire un attacco preventivo da parte degli americani». Frena invece il presidente francese Jacques Chirac, dicendosi del tutto contrario a «un'azione militare arbitraria e preventiva» e chiedendo di rimandare al Consiglio ■ Sicurezza dell'Onu la decisione ■ ■ rispondere ■ ■ mancato ritorno degli ispettori. L'Australia, presente con truppe in Afghanistan, chiede di «vedere le foto satellitari ■ i depositi ■ armi nucleari» prima di aderire a una campagna militare.

Saddam da parte sua sembra voler riaprire la partita degli ispettori. ■ ■ vice, Taha Yassir Ramadan, ha detto a Damasco che «i negoziati con l'Onu non ■ bloccati» e il messaggio è stato portato a Mosca dal ministro degli Esteri Naji Sabi. Dietro la mossa diplomatica irachena c'è la crescente opposizione del mondo musulmano ■ guerra. Dopo le principali capitali ■ ieri è ■ ■ volta di due alleati dell'America ■ pronunciarsi: la Turchia ha ammonito sul rischio di «gravi conseguenze» dalla guer- ■ e il Pakistan ha sollevato la preoccupazione di «gravi ripercussioni negative in tutto il ■ do islamico».

LA ■ DI UNA FAMIGLIA A GAZA

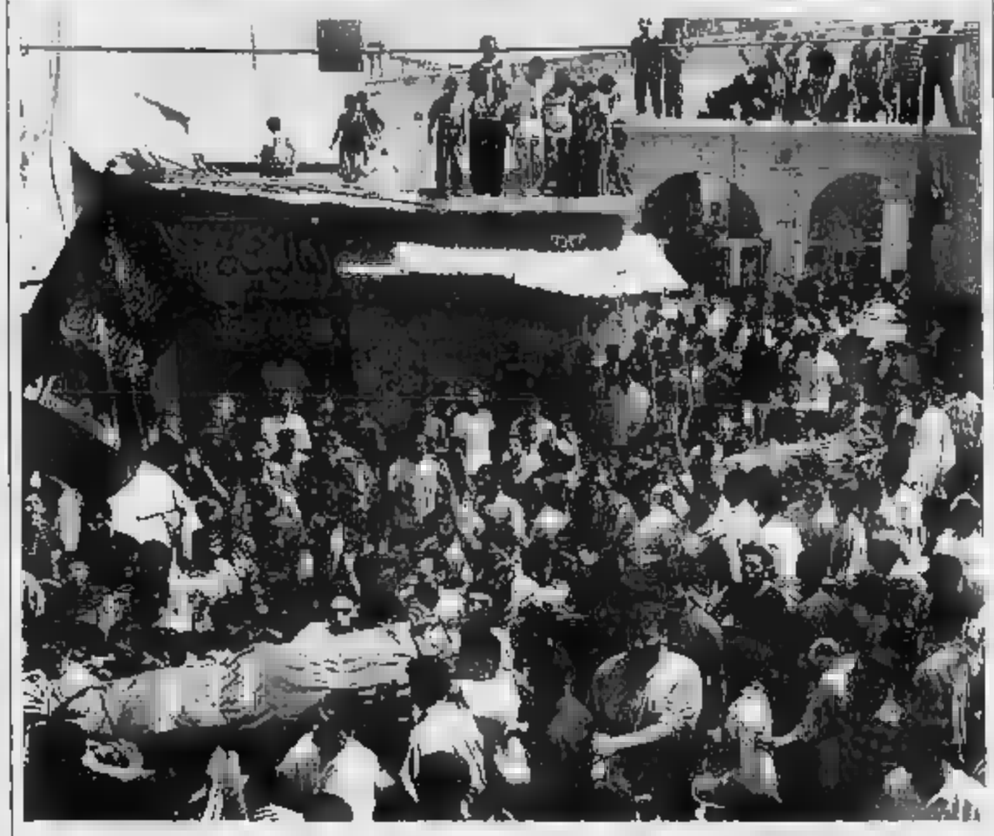

Arafat: «E' un crimine di guerra». Israele chiede ■

Sgomento per la morte di quattro palestinesi, una donna, due suoi figli ■ un parente, rimasti uccisi la notte scorsa nella striscia di Gaza dalle cannonate partite da carri armati israeliani. ■ Ramallah, il presidente Arafat ha denunciato «il crimine di guerra internazionale» compiuto da Israele ■ ha ordinato la sospensione dei colloqui di sicurezza fra il ■ ministro degli Interni, Abdel Razeq Yihia, e il ministro della Difesa israeliano Benyamin Ben Eliezer. Quest'ultimo ha espresso «rammarico per la tragedia dovuta a un colpo sbagliato dell'esercito» e ha ordinato un'inchiesta. Dal campo profughi di Jabalya (dove le vittime sono state inumate, nella foto), Hamas ha preannunciato nuovi attentati in Israele. Ieri due bambini palestinesi ■ ■ morti ■ undici persone sono rimaste ferite durante un'incursione israeliana a Rafah, nel Sud della Striscia di Gaza.

L'Italia congela 25 conti bancari

Appartengono a persone e società sospettate di finanziare Al Qaeda

■

Nella lista stilata con gli Usa figurano sette tunisini un algerino, un marocchino un egiziano e un iracheno

Il via all'operazione ■ scattato ieri pomeriggio, su indicazione degli Uffici Italiani Cambi, dopo che le forze di polizia e la magistratura, in collaborazione con gli Stati Uniti, avevano stilato la lista. Da ieri alle 15 sono stati congelati i conti ■ venticinque nominativi, sospettati di finanziare la ■ di Al Qaeda. Si tratta di undici persone, gran parte delle quali indagate, arrestate, alcune persino condannate per reati collegati al terrorismo, e di quattordici società riconducibili alla banca «Al Taqwa» dell'egiziano Youssuf Nada ■ di Ahmed Idris Nasreddin, l'ex console onorario ■ Kuwait, finanziatore dell'Istituto islamico ■ Milano. Adesso, Italia ■ Stati Uniti chiederanno che questi nominativi siano inseriti nella lista dell'Onu dei terroristi legati a Osama bin Laden, per rendere operativo il congelamento dei loro beni a livello internazionale.

Allo stato, non ■ possibile quantificare l'entità dei capitali congelati: l'operazione portata a termine dalle nostre autorità è stata condivisa e apprezzata dal governo americano. Secondo il segretario al Tesoro Paul O' Neill, «l'identificazione di queste nuove società strangolerà ancora ■ più i flussi che agevolano ■ finanziamento ■ terrorismo». Mentre l'ambasciata americana ha voluto ringraziare «il governo italiano per l'operazione che ■ nia l'eccellente e straordinario rapporto di collaborazione che esiste fra i nostri due Paesi nella comune lotta contro il terrorismo».

Naturalmente, le reazioni dei diretti interessati e dei loro avvocati sono state polemiche: «Sono tutte bugie le cose dette sul mio conto - ha affermato ■ banchiere egiziano Youssef Nadà -, ■ tutte invenzioni e io sono tranquillo». Nada nega di essere il finanziatore di Al Qaeda: «Io ■ tranquillo, non hanno trovato nulla, chiedete ■ procuratore federale elvetico». Anche gli avvocati di gran parte degli undici nordafricani sospettati di appartenere al Gruppo Salafita per la Predicazione ■ il Combattimento, l'organizzazione legata al network terroristico ■ Al Qaeda, ■ polemici. «Mi sorprende che quei conti non siano stati bloccati nel ■ delle indagini penali. Che lo faccia adesso il ministero del Tesoro - dice l'avvocato Antonio Nebuloni - lo trovo assolutamente ridicolo. Su quei conti ci saranno al massimo qualche centinaia di migliaia di vecchie lire».

Sette tunisini, un algerino, un marocchino, ■ egiziano e ■ iracheno. Sono questi gli undici sospettati di essere legati al terrorismo islamico nei confronti dei quali sono stati congelati i conti. Gran parte di loro sono già stati condannati o sono indagati a Milano per favoreggiamento dell'immigrazione, traffico d'armi, esplosivi e aggressivi chimici, ricettazione e traffico di documenti falsi. All'individuazione dei conti dei presunti terroristi e delle società di Nada e Nasreddin, si è arrivati anche grazie ■ collaborazione di Bahamas e Lussemburgo, che hanno fornito assistenza investigativa. Finora, dopo l'11 settembre, la comunità internazionale ha bloccato disponibilità finanziarie per più di 112 milioni di dollari, individuando complessivamente 234 individui ■ società con ■ finanziatori del terrorismo. [g. rua.]

Voli vietati l'11 settembre, polemica negli Usa

I cieli di Washington e New York chiusi agli aerei stranieri, protesta delle compagnie

Paolo Mastrolilli
NEW YORK

Giallo sulla chiusura dei cieli ■ pra New York ■ Washington l'11 settembre. Per tutta giornata di ieri è circolata la notizia che gli Usa volessero ■ i voli delle compagnie straniere, nel giorno in cui l'America ricorderà le vittime dell'attacco alle Torri gemelle e al Pentagono. In serata, fonti anonime del governo hanno detto all'agenzia AP che l'idea è stata accantonata perché illegale, ma i portavoce della Federal Aviation Administration hanno risposto che l'ipotesi ■ ancora sul tavolo. ■ sicuro, al momento, c'è che la proposta non è stata approvata in via definitiva ■ i rappresentanti delle linee aeree interessate ■ facendo pressione sul governo affinché la metta da parte.

L'iniziativa viene da diverse agenzie federali incaricate di garantire la sicurezza interna: l'Homeland Security Office della Casa Bianca, il Ministero della Difesa, il Secret Service che protegge la vita del presidente. L'idea di partenza è evitare che i terroristi approfittino dell'anniversario per lanciare nuovi attacchi nelle zone già colpite un anno fa. L'11 settembre sono in programma grandi cerimonie commemorative e le autorità americane vogliono garantire la sicurezza dei partecipanti e stanno valutando misure straordinarie ■ protezione.

Si prevede invece il pienone sulle rotte per il resto del mondo Temendo la mancanza di passeggeri, le linee aeree offrono «saldi» e molti ne approfittano

Secondo il piano della Faa, gli aerei stranieri verrebbero banditi a Washington dalle 8,30 alle 11 dell'11 settembre, mentre i cieli di New York sarebbero chiusi per loro dalle 8 alle 12,30 e poi dalle 15,30 alle 21,30, nel giorno dell'anniversario. L'indomani sarebbero ■ chiusi dalle 9,30 alle 13 e ■ 19 alle 22,30. La spazio sopra Shanksville verrebbe bloccato dalle 11,30 alle 14 dell'11 settembre, e tutti i piccoli apparecchi privati e i charter sarebbero banditi a New York dalle 7 di mattina dell'anniversario, alle 6 di sera del 13 settembre. I divieti riguarderebbero un raggio di 30 miglia intorno alle zone prote■ perciò gli aerei non potrebbero atterrare ■ decollare, e dovrebbero volare a circa 50 chilometri ■ distanza. La Faa ha detto che non esistono minacce precise, e quindi le ■ re sarebbero precauzionali.

Aver limitato il bando alle compagnie straniere e ai piccoli aerei privati rivela una sfiducia particolare nei loro confronti. L'International Air Transport Association, che raccoglie tutte le linee mondiali, si è lamentata per la discrimina- ■ e sta facendo pressioni per cambiare il provvedimento. Secondo l'Ap, queste pressioni avrebbero convinto il governo dell'illegalità dell'iniziativa, ma ■ ■ i portavoce della Faa la proposta sarebbe ancora in piedi: ■ responsabili della sicurezza devono aver notato differenze, che giustificano l'intervento».

Nel frattempo, anche altre misure adottate negli Usa iniziano a incontrare ostacoli interni. ■ sono ■ le notizie secondo cui gli «air marshal» si stanno dimettendo in massa. Si tratta dei «poliziotti dell'aria», che dall'11 settembre viaggiano in incognito sulla maggior parte dei voli americani. Prima ■ degli attentati erano solo 50, dopo il governo ne ha assunti circa 6.000. Le condizioni ■ lavoro però sono insopportabili, ■n turni che durano da 12 a ■ ore, e anche 10 giorni consecutivi di volo. Molti marshal si sono ammalati, e almeno 250 avrebbero lasciato il posto, con dimissioni al ritmo di una dozzina alla settimana. Il gover■ smentisce, ma il giornale Usa Today ha pubblicato documenti interni che confermano la crisi.

Tutto questo, secondo l'Air Travelers Association, ■ l'an- ■ dei passeggeri ■ ■ periodo ■ crisi per le compagnie americane, che nella prima metà del 2002 hanno perso 3,8 miliardi di dollari. Gli effetti, però, ■ ■ molto in termini di utenza, perché la ■ parte dei voli che decolleranno l'11 settembre e dintorni sembrano pieni. Le linee aeree, prevedendo le paure dei viaggiatori, hanno abbassato molto i prezzi per quel periodo. Così parecchi giovani squattrinati, che sognavano ■ tempo una vacanza, o anche adulti che vogliono risparmiare, hanno deciso di esorcizzare la paura approfittando dei ■

L'aeroporto di Newark: sullo sfondo, la skyline di New York

L'amata moglie Filomena, figli Giancarlo, Annalisa, Cristina, Elio, nipote Jacopo annunciano la scomparsa del caro papà

Alfeo Pavoni

uomo di eccellenti virtù ed esempio di vita. Funerali sabato 31 ore 11,30, parrocchia Maria Regina Missioni.

— Torino, 29 agosto 2002.
O.F. Madonna della Rosa - t. 011 433.13.95

Mariuccia e Luciano, Gabriella e Massimo partecipano sentitamente al lutto della famiglia ■.

E' mancato

Giovanni Di Nola

anni 72

Lo annunciano Giusi Bernadette e parenti tutti. Funerali oggi ore 15 parrocchia S. Massimo Collegno.

— Orbassano, 28 agosto 2002.
O.F. Madonna della Rosa - t. 011 433.13.95

Vicini al dolore di Giusi e Bernadette famiglie Calzoni.

La famiglia Cavallo è vicina in questo triste momento.

Si è spenta in Roma all'età di 82 anni

Giacinta Garbarini ved. Cei

Ne danno il triste annuncio la sorella Anna, i figli Graziella ed Alberto con Renato Grilli e Patrizia Minocchi, i nipoti Anna, Andrea e Caterina, la cognata Albertina, i cugini e i parenti tutti. Un ringraziamento particolare alla cara Olga per le affettuose cure prestate. Le esequie avranno in Rivalta Torinese alle ore 9 del 31 agosto presso la parrocchia S.S. Pietro e Andrea, piazza Camosso

— Roma, 30 agosto 2002

Partecipano con affetto al dolore di Graziella e famiglia gli amici: Franco e Paola, Domenico e Paola, Alberto e Patrizia, Gigi e Alessandra.

Titolari e collaboratori dello Studio Grilli-Rivoira-Pinarello partecipano al dolore di Graziella e famiglia per la scomparsa della mamma

Giacinta Garbarini ved. Cei

— Torino, 30 agosto 2002.

Un ultimo e affettuoso abbraccio a ■ GIACINTA. Mimmi, Silvana, Virginia.

E' mancata serenamente

Vilma Bounous ■

Lo annunciano il marito Giancarlo, i figli Marco, Luca, Cristiana con rispettive famiglie e la nipote Elisabetta. Il funerale avrà luogo venerdì 30 agosto nel Tempio Valdese di Torre Pellice alle ore 14.

— Torre Pellice, 29 agosto 2002.

Le famiglie Feltrin e Olivo sono ■ nel dolore ad Ersilia, Carlo ed Alberto per la perdita del piccolo

Riccardo Crivellet

— Venaria, 29 agosto 2002

La famiglia Negri è vicina ad Alberto Crivellet e famiglia per la perdita del piccolo

Riccardo Crivellet

— Venaria, 30 agosto 2002

Libero Romualdo e Caterina piangono la scomparsa del caro fratello

Spartaco Lombardo

— Torino, 28 agosto 2002.

I Colleghi della Banca Crt, partecipano al grande dolore della famiglia Delaurenti-Bottaro per la perdita della collega

Nadja Bottaro

— Torino, 29 agosto 2002.

E' mancato

Renzo Portesani

Lo annunciano: la moglie, il figlio e il fratello. Funerali sabato 31 ore 10 parrocchia Santa Rosa da Lima

— Torino, 29 agosto 2002.
O.F. Funeral House S.n.c. - t. 011/776.89.66

E' tristemente mancato

Livio Urti

Lo rimpiangono il fratello Armando, famiglia Brenco, Paparo, Bdv

— Torino, 29 agosto 2002.

E' mancato

Giuseppe Carione

anni 87

Lo annuncia la moglie Angelina con i figli, figlie, nuora e generi, nipoti, pronipoti, parenti tutti. Funerale sabato 31 agosto. Per orario telefonare 011/6635073. La presente è ringraziamento.

— Torino, 29 agosto 2002.

ANNIVERSARI

1992 2002

Elena Vernetti

Un decennio... un attimo! Il sempre vivo ricordo di te, ci accompagna perennemente. Mamma, papà. Coloro che ti vollero bene.

2001 2002

comm. Luigi Vittone

Il tempo non lenisce il dolore. Preghiamo il Signore affinché ti conceda di continuare a guidarci nel nostro cammino. Con immenso e affettuoso rimpianto ti ricordiamo: Adriana e Alberto con Roberto e famiglie.

2001 ■

comm. Luigi Vittone

Maestro di vita, di lavoro, di onestà, lo ricordano con profonda stima i Dirigenti, Dipendenti, Gruppo Artigiani della ditta Vittone.

2001 2002

Angelo Marco

Nel ■ dei tuoi cari.

■ ■

Giorgio Luigi Anselmo

Ricordandoti sempre. Tere, Alberto, Valentina

2000 2002

Stefano D'Aguanno

Caro STEFANO ci manchi tanto ma tu vivi e vivrai sempre nel profondo dei nostri ■ ri con infinito amore e rimpianto. Mamma, papà, Claudio, Laura, Elena, Silvia, Sante Messe 31 agosto 5 settembre ore 18,30 parrocchia S. Terenzio

2001 30 AGOSTO 2002

Renato Delbosco

ex ufficiale
premio fedeltà FIAT

Essermi stata vicino nel tuo ultimo momento mi è di conforto. Questo ricordo, che è solo mio è sempre presente nei miei pensieri.

PAPA' mi manchi, Gianni... anche a me Patrizia

Ciao NONNO ti vogliamo bene proteggici sempre Gabriele e Gloria.

AVEVA 63 ANNI

Morto per una caduta il fantino Carlo Castaldi Stava allenandosi all'ippodromo di San Siro

Grave lutto nel mondo dell'ippica. Il celebre fantino Carlo Castaldi, detto «Carletto» o «Castaldino», è morto stamattina cadendo da cavallo durante un allenamento all'ippodromo milanese di San Siro. Castaldi, 63 anni, specialista delle fughe in partenza, montando «Top Runner» quando è improvvisamente caduto a terra riportando gravi ferite. Trasportato all'ospedale San Carlo, Castaldi è morto poco dopo. È la prima volta che un fantino, anche non in attività, muore all'ippodromo di San Siro durante un allenamento. Da tempo, era stata sollecitata la presenza di una ambulanza ai bordi dell'ippodromo. Carlo Castaldi aveva iniziato la sua carriera di fantino all'età di 16 anni. Montava sempre «pesi leggeri» e quasi campioni

Una corsa all'ippodromo di San dove è morto Castaldi

A LODI, LA VITTIMA È DI 30 ANNI

Tenta il suicidio in auto e poi confessa «Ho ucciso mio amico»

Un giovane è stato ucciso a martellate nella sua casa a Lodi, e il cadavere è stato scoperto dopo che un amico, portato in ospedale in stato confusionale per un tentativo di suicidio, ha confessato il delitto. La vittima è Giuseppe Rinaldi, barista di 30 anni, la stessa età del presunto omicida, Marco Rispoli, disoccupato, che è stato arrestato. I due vivevano nello appartamento in via Garibaldi e pare che all'origine del delitto ci siano questioni di soldi. Ad ucciderle Rinaldi sarebbe stato l'amico, che subito dopo il delitto è uscito di casa e si è diretto in auto verso Milano. Pare che avesse intenzione di costituirsi, ma sulla via Emilia, forse preso dalla sconforto, ha invece tentato di togliersi la vita, scagliandosi con la sua vettura contro altre auto parcheggiate

IL MINISTRO: E' L'UNICO MODO PER EVITARE ABUSI E NON CI SARANNO NUOVI DECRETI PER QUEST'ANNO

Giro di vite per la sanatoria-immigrati

Maroni: «Solo assunzioni a tempo indeterminato»

Giacomo Galeazzi
ROMA

Al secondo giorno di distribuzione dei kit per mettere in regola colf e badanti, ancora file negli uffici postali. Per quanto riguarda invece i lavoratori clandestini subordinati potranno essere regolarizzati solo gli immigrati assunti a tempo indeterminato. Il decreto legge atteso per il sei settembre prevede che il datore di lavoro intenzionato a sanare la situazione del dipendente in nero dovrà dargli un'occupazione stabile. Ad annunciarlo è stato ieri il ministro del Welfare Roberto Maroni.

«Per regolarizzare un lavoratore subordinato- afferma- bisognerà offrirgli un contratto a tempo indeterminato. Così si eviteranno gli abusi: basta pensare all'agricoltura, dove è prassi che il lavoro sia a tempo determinato, sulla base di contratti stagionali, legati ai periodi di raccolto. Visti i numeri elevati sulla distribuzione dei moduli, poi, nel 2002 non ci sarà nessun nuovo decreto flussi». Seconda giornata record per la distribuzione dei kit, dunque. Sono stati mila quelli consegnati ieri, dopo i 280 mila ritirati lunedì. Dunque a due giorni dal via libera alla prima fase della regolarizzazione dei lavoratori extracomunitari i kit consegnati hanno raggiunto quota 470 mila.

Prosegue dunque l'incetta dei moduli da parte di datori di lavoro e immigrati dovuta anche al timore di sbagliare nella compilazione della domanda. Per questo il Viminale raccomanda di dedicare particolare attenzione nella compilazione dei moduli ed eventualmente fare una prima stesura della domanda in brutta copia. Presso gli uffici postali disponibile la busta bianca per colf e badanti che il datore di lavoro deve debitamente compilare. Al modulo è allegato un bollettino di conto corrente postale per il pagamento di un contributo forfettario pari a 290 euro. I termini per la presentazione delle dichiarazioni di legalizzazione lavoro domestico e di assistenza sono di 2 mesi. Decorrono dal 10 settembre e scadono il 10 novembre 2002. Entro questo termine il datore di lavoro invierà a sue spese (40 euro) con raccomandata il modulo alla prefettura.

Di fronte al massiccio afflusso negli uffici postali di immigrati che richiedono i moduli per la legalizzazione di colf e badanti, Maroni puntualizza che spetta soltanto al datore di lavoro e non allo straniero presentare la domanda di legalizzazione. Soltanto al momento della convocazione in prefettura per la stipula del contratto e per il rilascio permesso di soggiorno, il datore di lavoro sarà accompagnato dall'extracomunitario.

Il ministero del Welfare precisa, inoltre, che specifiche sanzioni di legge sono previste sia nei confronti di chi presenta una falsa dichiarazione di emersione al fine di eludere le disposizioni in materia di immigrazione sia in caso di dichiarazioni mendaci o non veritiere, nonché in caso di formazione o uso di atti falsi. No a regolarizzazioni truffa, quindi, e, dopo il decreto legge, «tolleranza zero» contro gli irregolari. Via libera, perciò, al rafforzamento del servizio di ispezione sulle aziende e ad un inasprimento controlli. I datori di lavoro che non approfitteranno della sanatoria, come prevede la legge Bossi-Fini, rischieranno una multa di cinquemila euro e l'arresto da tre mesi a un anno. Nessuna possibilità di raggiri, assicura il sottosegretario all'Interno Mantovano.

Intanto la sanatoria infiamma il dibattito politico. Per la Livia Turco la previsione di un lavoro a tempo indeterminato per l'immigrato che deve essere regolarizzato dimostra lo confusionale e le contraddizioni insanabili in cui si dibatte il governo. Il ministro per le Riforme, Umberto Bossi, ha dichiarato: «Girano delle falsificazioni, stanno manipolando la realtà, la sanatoria non esiste».

A sinistra: i marocchini che hanno occupato il Duomo a Treviso. Sopra: immigrati in coda a Roma

TROVATA UNA CASA PER I MAROCCHINI DEL DUOMO A TREVISO, IL DEGLI INDUSTRIALI CONTRO IL SINDACO: «CI HA FATTO PASSARE PER RAZZISTI»

«Qui si lavora, gli extracomunitari sono una risorsa»

«Sono uomini, non bestie da soma, senza di loro a rischio anche la vendemmia»

il caso

Brunella Giovara
TREVISO

MACCHÉ «razza Piave»! Qui si lavora, si produce e si dice ancora grazie agli extracomunitari, che «sono una risorsa», mica bestie da soma. E il sindaco Gentilini, quello della «tolleranza zero, cosa ha detto Bossi, come ha detto la Lega»? «Il sindaco moderi i toni, che ci ha solo fatto fare una figuraccia», gli mandano a dire gli industriali trevigiani per bocca del loro presidente Sergio Bellato. «Gentilini ha il torto di dare tutta la colpa del "caso Treviso" a noi industriali, che richiamiamo forza lavoro e poi non procuriamo una casa a questi operai stranieri. In più, ci fa passare per razzisti, procurandoci un danno d'immagine mica da poco».

Ferri corti, anzi corti. Il sindaco leghista da una parte, la Curia Unindustria dall'altra, forte di oltre 2500 imprese la associazione di Confindustria), nomi del calibro di Electrolux Zanussi, Zoppas, De Longhi, Benetton, Stefanel, e Diadora, Lotto, Geox, tutte aziende leader nei settori meccanica, abbigliamento, calzature. Targati Treviso, e fino ad una settimana fa fieri di esserlo. Con un problema in più, adesso: Treviso uguale razzisti. Danno d'immagine, appunto. «E mica solo in Italia...», sospira il presidente Bellato.

Ieri i cinquanta cittadini marocchini accampati da una settimana sul sagrato del duomo hanno sciolto il presidio: finalmente per tutti è stata trovata una casa, o almeno una camera d'albergo in attesa di una soluzione definitiva. Una parte delle spese la pagherà Unindustria. La Curia invece si è impegnata a pagare una quota dell'affitto degli appartamenti, in modo che questo non superi i 400 euro al mese, come richiesto dagli immigrati. Il Comune, niente.

Tutto bene? No, perché al prossimo gruppetto operai che protesterà per avere una decente a prezzo equo, ripartirà la polemica. Le aziende hanno fame di manodopera: 19 mila stranieri sono già occupati ma richiesta è grandissima. L'altro ieri Renzo Franco, che è il presidente della Coldiretti provinciale, ha detto chiaro i viticoltori sono in grande difficoltà: l'uva sta maturando e non si vede neanche uno degli stranieri promessi per la vendemmia. «Da tempo avevamo allertato le istituzioni perché accelerassero le procedure amministrative per il rilascio dei permessi, ma evidentemente l'allarme è rimasto inascoltato». I produttori di prosecco sono furibondi, pensano già all'uva che marcisce e nessuno che la raccoglie. Danni per milioni di euro, il mercato in crisi... E quel sindaco Gentilini che gli stranieri li vuole cacciare, «il sindaco ci ha ridicolizzati tutti - dice Bellato - Questa storia della "razza Piave", poi... Noi guardiamo il cervello delle persone, non certo il colore della pelle. Gli stranieri ci servono, sennò come li facciamo 20 miliardi di Più? E non mi vengano a dire che gli stranieri tolgono il lavoro agli italiani. Gli extracomunitari si prestano al lavoro notturno, ad esempio. Gli italiani no: pretendono lavori più qualificati, è chiaro».

E le case? «Ecco, diciamo subito che non sarebbe compito nostro. Noi dovremmo fare business, fare profitto e pagare le tasse, giusto? Invece ci tocca fare anche gli immobiliaristi. E lo facciamo, altroché. Abbiamo persino creato una nostra società immobiliare».

Così si costruiscono - d'intesa con i Comuni più interessati - case popolari per lavoratori stranieri e italiani. Sedici appartamenti a Roncade, altrettanti a Zero Branco, venti a Casier, sei a Conegliano. In tutto ci abitano 150 operai. Poi c'è un accordo l'Unione piccoli proprietari. Tradizionalmente diffidenti ad affittare agli stranieri, fanno altro che per la paura di non essere pagati.

L'accordo prevede che l'azienda propone un operaio proprietario di casa, e garantisce che la quota dell'affitto gli verrà prelevata direttamente dalla busta paga. E se qualcuno temesse di ritrovarsi la da dieci lavoratori anziché i due previsti dal contratto, c'è la garanzia dei sindacati, che si sono impegnati a controllare, casa per casa.

E allora, «caro sindaco, meno slogan e più fatti concreti», dice Bellato a Gentilini. Sennò qui si va in crisi. «Non faccio nomi, ma uno dei nostri stava trattando lavoratori Sud, che gli han detto che a Treviso non ci vogliono più venire, per via clima "razzista". Personalmente... pensi che peccato».

IL TEMPO A CURA DI M

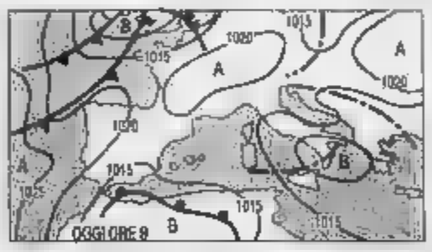

SOLE. La pressione in aumento ma sulle regioni centro meridionali ancora presente una circolazione di aria instabile. Il fine settimana comunque vi sono buone prospettive per un tempo soleggiato, quanto meno al Nord ed al Centro.

Tendenza per dopodomani. Al Nord ed al Centro poco nuvoloso con parziali annuvolamenti pomeridiani sulle Alpi centro orientali e sulle zone appenniniche. Al Sud invece resterà nuvolosità con possibilità di residui temporali pomeridiani sulla Basilicata e sulla Calabria Ionica. Temperature in lieve aumento al Nord ed al Centro.

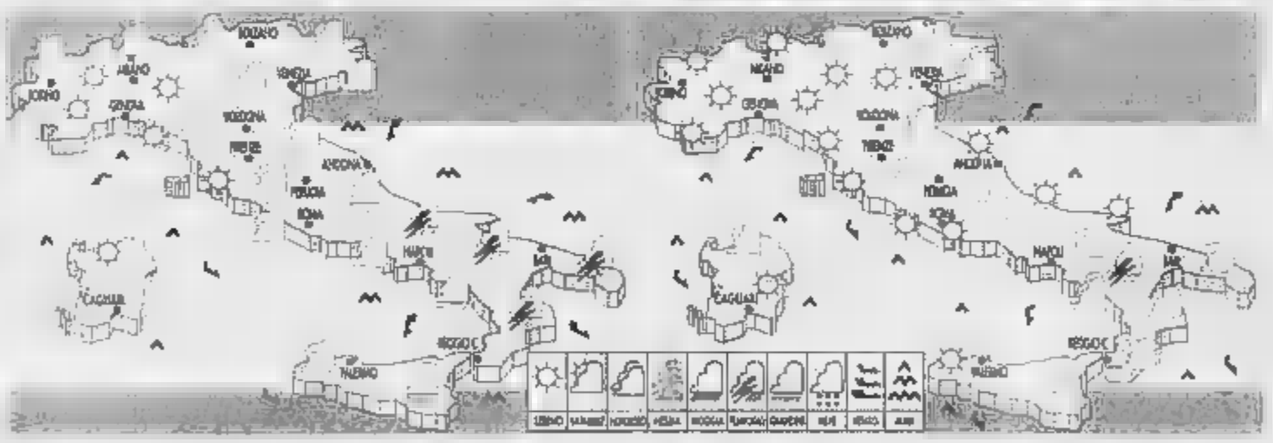

Al Nord, sulle regioni tirreniche e sulla Sardegna alternanza di schiarite e di parziali annuvolamenti. Sulle regioni centrali adriatiche ed al Sud da nuvoloso a temporaneamente molto nuvoloso con piovaschi intermittenti e temporali. Temperature ancora in calo al Sud. Venti deboli.

DOMANI. Al Nord, sulle regioni centrali, su quelle del basso Tirreno e sulle due isole maggiori prevalenza di cielo poco nuvoloso, salvo alcuni annuvolamenti temporanei sui rilievi. Al Sud nuvolosità parziale con qualche residuo piovasco sulla Basilicata e sulla Calabria Ionica. Temperature in lieve aumento.

CITTA'

	min	max		min	max		min	max
Aosta	13	27	Bologna	18	25	Bari	19	29
Bolzano	15	27	Firenze	17	26	Napoli	17	27
Verona	20	27	Pisa	18	27	Potenza	15	29
Trieste	20	29	Ancona	17	23	S. M. Leuca	23	27
Venezia	19	28	Perugia	16	23	Reggio C.	21	31
Milano	19	28	Pescara	15	21	Palermo	23	27
Torino	15	28	L'Aquila	15	21	Catania	20	32
Cuneo	15	25	Roma Ciamp.	18	24	Messina	22	28
Genova	20	28	Roma Fiumi.	18	22	Alghero	19	25
Imperia	21	26	Campobasso	15	26	Cagliari	21	27

CITTA' [PREVISIONE DEL 31 AGOSTO]

	min	max			min	max	
Amsterdam	24	16	parz. nuv.	Lisbona		18	sereno
Atene	28	21	parz. nuv.	Londra		14	parz. nuv.
Bangkok	31		parz. nuv.	Los Angeles	26	18	parz. nuv.
Berlino	26	16	parz. nuv.	Madrid	29	14	parz. nuv.
Bruxelles	25	14	sereno	Montecarlo	28	20	nuvoloso
Bucarest		14	parz. nuv.	Montreal	23	13	sereno
Budapest	25	16	nuvoloso	Mosca	28	17	sereno
Buenos Aires	12	3	parz. nuv.	New York	24	19	temporale
Copenaghen	23	17	parz. nuv.	Parigi	26	14	sereno
Dublino	23	14	piovaschi	Pechino	31	22	parz. nuv.
Francoforte	25	14	parz. nuv.	Praga	24	13	piovaschi
Gerusalemme	34	19	sereno	Rio de Janeiro	28	17	parz. nuv.
Ginevra			parz. nuv.	Sofia	21	15	piovaschi
Helsinki		15	parz. nuv.	Sydney	17	12	nuvoloso
Istanbul	28	19	parz.nuv	Tokyo	27	23	parz. nuv.
Il Cairo	34	23	sereno	Varsavia	28	17	nuvoloso
Johannesburg	19	9	nuvoloso	Vienna	24	15	nuvoloso

Pubblicità

Sperimentato preparato riducente che la diminuzione delle circonferenze di cosce, glutei e ventre con formule differenziate in base ai diversi stadi di adiposità localizzata.

"Adipo Reduction": la nuova «crema riducente» che aiuta a perdere centimetri di grasso

I Ricercatori del Laboratori Sirky, svolgendo ricerche sul metabolismo e sull' ipertrofia degli adipociti, hanno scoperto che "Adipo Reduction", un nuovo ritrovato cosmetico ad uso topico contenente un reagente biochimico cellulare ad alta biocompatibilità, è in grado di favorire la riduzione degli accumuli di grasso corporeo, migliorando l'aspetto estetico dei siti cutanei coinvolti.

Test d'uso di efficacia e sicurezza sono stati eseguiti sotto controllo medico presso Laboratori di ricerca su volontari uomini e donne con evidenti accumuli di grasso. I risultati hanno evidenziato che l'applicazione locale del preparato ha condiviso una sensibile riduzione dello spessore adiposo con una effettiva diminuzione in centimetri delle circonferenze dei siti cutanei coinvolti comportando un miglioramento visibile della linea corpo.

TEST D'USO DI EFFICACIA E SICUREZZA HANNO EVIDENZIATO IN 30 GIORNI UNA EFFETTIVA RIDUZIONE DELLE ADIPOSITÀ LOCALIZZATE

RIDUZIONE IN CENTIMETRI DELLA CIRCONFERENZA COSCE

RIDUZIONE IN CENTIMETRI DELLA CIRCONFERENZA GLUTEI

RIDUZIONE IN CENTIMETRI DELLA CIRCONFERENZA VENTRE

"Adipo Reduction", il trattamento che massaggiato su cosce, glutei e ventre, aiuta la riduzione delle rotondità eccessive del corpo nei suoi punti più critici, è stato sviluppato in formulazioni differenziate per uomo e per donna. I Ricercatori della società Sirky hanno differenziato la formula dell'innovativo preparato in base ai diversi stadi di adiposità localizzata e consigliano di chiedere in Farmacia il dosaggio specifico di "Adipo Reduction" più idoneo, per un'azione volta a favorire la riduzione degli accumuli di grasso corporeo. Non controindicazioni.

SIRKY LABORATORIES

IN FARMACIA

Cult moving.

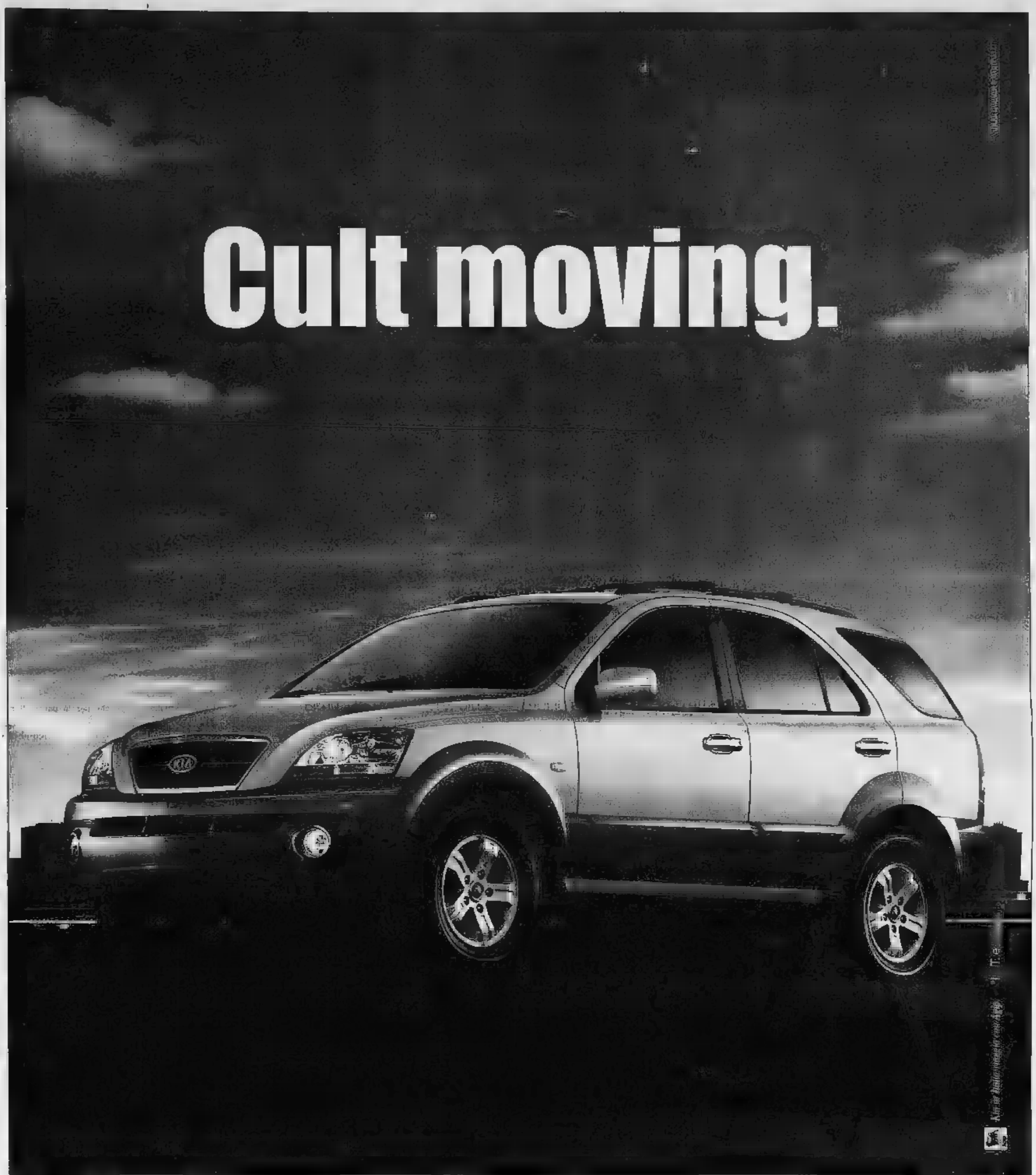

Kia Sorento. *Muoversi, con la più bella espressione di stile. Kia presenta Sorento, la miglior sintesi tra una berlina di prestigio ■ un brillante Sport Utility Vehicle. Motori 2.5 CRDI common rail 16V da 140 cv, trazione integrale inseribile, marce ridotte, doppio airbag, ABS+EBD, climatizzatore manuale, cerchi in lega. E in più nella versione Top, selleria in pelle, climatizzatore automatico e sedile guida regolabile elettricamente, ■ 28.150* €. A richiesta, anche il cambio automatico.*

da **25.700,00* €**

GARANZIA 3 ANNI Km ILLIMITATI
Tutti i dettagli presso i Concessionari

800-097330
www.sorento.it

Kia Motors Italia srl. Una Società del Gruppo Koelliker.

KIA

Non [illegible] la [illegible].

IPERSCONTI
di fine Estate

Lettore DVD
Samsung P 200
DVD Video/CD Audio/CD Video/CD-R/CD-RW/CD-R MP3, formato immagine 16:9, Letter Box, 4:3 Pan & Scan, fermo immagine, rallentatore, ripetizione di un brano o di un titolo, accesso diretto ai brani o alle sessioni, telecomando

~~€ 299,00~~ € 199,00

Videocamera
JVC FM X 38 EG
Pixel CCD 320.000, zoom 700x digitale, digitali, stabi[illegible], LCD 2,5"

~~€ 484,00~~ € 429,00

Hi-Fi
Thomson AM 1180
RDS, potenza [illegible] Watt, piastra registratore, lettore CD/CD-R/RW, [illegible]

~~€ 129,00~~ € 99,00

Videoregistratore
Samsung SV 2515 X
VHS, 2 testine, OSD, 2 prese scart

~~€ 119,00~~ € 99,00

Lavatrice
Ariston
AB 40
Capacità 6 kg, Polipiex, termostato, giri centrifuga: [illegible]

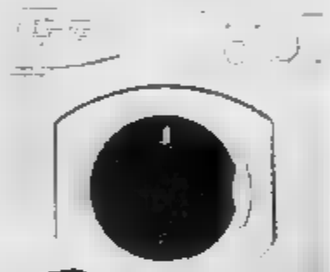

~~€ 299,00~~ € 229,00

Frigorifero
Indesit
R 23
Capienza frigo 184 lit, capienza congelatore 46 lit, sbrinamento automatico vano frigo, porte reversibili

~~€ 239,00~~ € 199,00

Forno microonde
Whirlpool
AVM 561 White
Capacità 20 lit, [illegible] piatto rotante

~~€ 149,00~~ € 128,00

Notebook
Acer 1203 XC
Intel® Celeron® processor 1,30 Ghz, 14,1" XGA TFT display, 256 Mb SDRAM, video 32 Mb 4xAGP, 20 Gb HDD, DVD-CDRW, ethernet 10/100, 56 Kbps modem, Li-Ion battery, Microsoft® Windows® XPHome

~~€ 1.699,00~~ € 1.629,00

Telefono cellulare
Motorola V50
dimensioni mm: 82x43x28, peso 83 grammi, autonomia stand by: fino a 140 ore, conversazione: fino a 3 ore batteria 660 mAh Lion

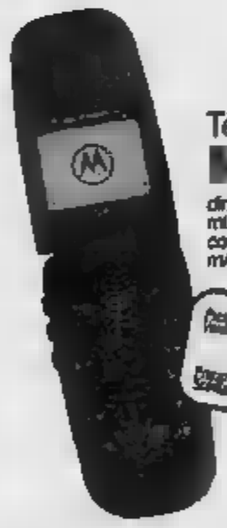

~~€ 199,00~~ € 179,00

Fax
Philips PPF 470
Carta comune, 64 toni grigio, identificazione chiamante, rubrica 200 numeri, fotocopiatrice, segreteria telefonica digitale, vivavoce, possibilità collegamento cordless, orologio e data, 10 suonerie

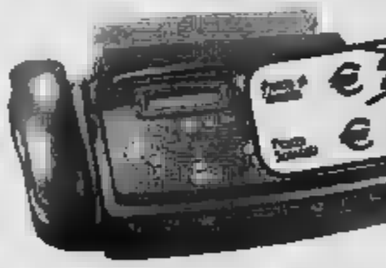

~~€ 239,00~~ € 219,00

Televisore
Mivar
14 P1
Schermo 14", televideo, telecomando, presa scart

~~€ 139,00~~ € 119,00

Telefono cordless
Telecom Italia
SIRIO 187 SMS
Invio/ricezione SMS, display grafico a 3 righe +1, tasti dedicati servizi Telecom Italia, viva voce, rubrica 60 memorie alfanumeriche

~~€ 99,00~~ € 89,00

Telefono cellulare
Siemens WIND M35i
autonomia: stand-by da 50 a 180 ore, conversazione da 90 a 300 minuti, dual band scrittura intuitiva SMS, vibrazione
COMPRESA CARTA RICARICABILE WIND ATTIVA DA € 25,82

~~€ 139,00~~ € 125,00

Offerte valide fino al 14 Settembre 2002 salvo esaurimento scorte, errori od omissioni. Le foto possono avere valore puramente indicativo.

TORINO
C.so R. Margherita 2N
011.4379165

TORINO
Via Nizza 30
011.6696912

in Pi[illegible]

BIELLA
[illegible]

CASALE M.TO
[illegible]

CUNEO
[illegible]

SAVIGLIANO
[illegible]

VENARIA
Via Commerciale 13/B
0131.89[illegible]

VERCELLI
Via G. Ferraris [illegible]

[illegible] M.TO
[illegible]

Elettrodomestici - Video

www.vipiana.it

VIPIANA

Un mondo di tecnologia e convenienza.

Hi-fi - Computer - Telefonia

EURONICS

La catena con più punti vendita in Europa.

DOVRA' SCONTARE [illegible] DI [illegible] DI CARCERE

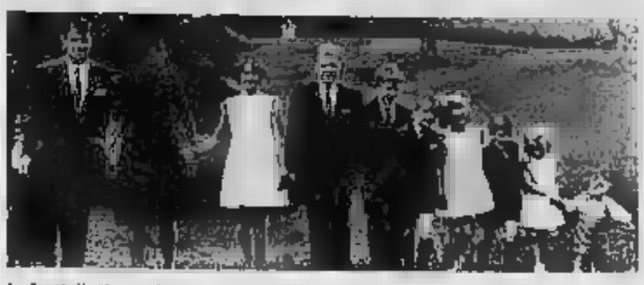
La famiglia Kennedy

Condannato per omicidio [illegible] cugino dei Kennedy

■ Dramma nel clan [illegible] Kennedy. Un cugino dei figli di Robert Kennedy, Michael Skakel, è stato condannato da un minimo di 20 anni di reclusione all'ergastolo per un delitto commesso 27 anni fa. Skakel è figlio [illegible] un fratello di Ethel Kennedy, la vedova [illegible] della Giustizia assassinato a Los Angeles. Ha 41 anni e, se in carcere osserverà buona condotta, potrà uscire nel 2012. La condanna di oggi, letta in aula dal giudice John Kawanewsky, ha chiuso un processo che ha puntato i riflettori [illegible] ramo cadetto di una delle famiglie politiche più famose d'America. Michael aveva 15 [illegible] all'epoca del delitto, [illegible] stessa età di Martha Moxley, la vittima, percossa a colpi di [illegible] da golf e poi impalata nei pressi delle ville di entrambi a Greenwich, [illegible] Connecticut. Nell'aula del tribunale di Norwalk, dove si è consumato l'ultimo atto del processo, Michael è scoppiato in lacrime e ha ribadito la [illegible] innocenza. «Vorrei poter dire che sono [illegible] io, così che la famiglia Moxley possa avere pace. Ma non sarebbe la verità», ha detto davanti [illegible] giudice Kawanewsky. L'omicidio era rimasto irrisolto per [illegible]i: aveva aperto una finestra su [illegible] mondo di privilegio e sollevato il sospetto che [illegible] avesse potuto conservare il suo tragico segreto per un quarto di secolo anche grazie ai legami di stretta parentela della [illegible] famiglia con la dinastia politica più famosa d'America. Il cugino dei Kennedy è stato processato come adulto per un delitto commesso da teen-ager: semicalvo e ingrassato, [illegible] ben diverso dall' adolescente lentigginoso innamorato senza speranza della bella Martha, che gli preferiva il fratello maggiore Thomas. Il delitto, nella notte di Halloween, non [illegible] avuto testimoni: Martha [illegible] stata massacrata a colpi di [illegible] da golf e il [illegible] assassino l'aveva poi finita conficcandogliela nella gola. La mazza da golf spezzata [illegible] diventata l'elemento chiave delle indagini: apparteneva a un set trovato dalla polizia in casa Skakel. Ma sia Thomas che Michael avevano detto [illegible] non sapere niente del delitto e il caso finora era rimasto irrisolto

L'INCHIESTA COINVOLGE 9 PERSONE: CHIEDEVANO SOLDI PER AIUTARE BAMBINI BISOGNOSI

Truffa in nome di Padre Pio

Arrestato padre Alfonso, il frate che cantò a Sanremo

Mara Montanari
[illegible]

Padre Alfonso Parente

L'idea a base della truffa era azzeccata. [illegible] fronte al binomio [illegible] Pio [illegible] bambini bisognosi di aiuto, erano pochi quelli che si tiravano indietro. Almeno ottomila persone sono [illegible] vittima [illegible] una banda che sfruttava il nome del santo di Pietralcina, per fur soldi. Parecchi soldi: oltre 200mila euro, secondo quanto appurato dalla Guardia di Finanza.

In nove sono finiti agli arresti con l'accusa di associazione a delinquere finalizzata [illegible] truffa. Tra questi anche [illegible] frate, padre Alfonso Parente che due anni [illegible] partecipò al Festival di Sanremo. La banda aveva creato a Lanuvio (Roma), la società «F2», dedita alla vendita per corrispondenza, per [illegible] dell'«Associazione Padre Pio con i bambini». Nella sede della «F2», i truffatori avevano organizzato un call center. Le centraliniste chiamavano abbonati dell'elenco telefonico - soprat- [illegible] del Sud - e offrivano [illegible] [illegible] euro [illegible] plico contenente [illegible] libro [illegible] una videocassetta sul santo di Pietralcina. In più, veniva data la possibilità di fare del [illegible]: i truffatori garantivano che parte del ricavato dall'acquisto dei gadget andava a finanziare l'«Associazione Padre Pio [illegible] i bambini». Per aggirare la buona [illegible]e le centraliniste rimandavano per ogni informazione a [illegible] numero di San Giovanni in Rotondo. Ma quando i finanzieri hanno fatto un sopralluogo all'indirizzo corrispondente al numero di telefono, hanno trovato un appartamento vuoto, in [illegible] c'era solo [illegible] telefono che trasferiva automaticamente le chiamate [illegible] Pescara, dove c'erano altri complici della banda.

I truffatori erano all'opera dal settembre 2001 e a dare il via alle indagini - a marzo scorso - è stato [illegible] accertamento fiscale nella [illegible] de della [illegible]. Le Fiamme Gialle hanno intuito che la vendita per corrispondenza di materiale su padre Pio era in realtà una copertura e così hanno fatto accertamenti sull'attività della società, fino ad arrivare all'arresto, [illegible], di 9 persone.

Il [illegible]po dell'organizzazione, Massimiliano Michetti, [illegible] era un «novizio» nel campo. Nel febbraio 2000, partecipò alla trasmissione «Mi manda Rai 3». [illegible] parlava di truffe e Michetti, che già allora gestiva una società che vendeva gadget del santo di Pietralcina, [illegible] stato interpellato perchè sospettato di [illegible] credenti. «Tutte congetture e falsità», dichiarò davanti alle [illegible].

C'è poi [illegible] altro personaggio [illegible] alle telespettatori, Padre Alfonso Parente, arrestato nella sua abitazione a San Donato Milanese. Il frate aveva il ruolo di presidente onorario dell'«Associazione Padre Pio con i bambini» e il suo nome veniva usato come «timbro di garanzia» dell'operazione. Anche il frate [illegible] era nuovo [illegible] traffici sfruttando il [illegible] del santo. Lo scorso anno Padre Alfonso Parente [illegible] reclamizzato un [illegible] libro su Padre Pio attraverso una televendita in cui diceva che acquistando il volume si contribuiva [illegible] costruzione di una nuova chiesa [illegible] San Giovanni Rotondo. L'Antitrust [illegible] la televendita come «pubblicità ingannevole», poichè - si legge nella motivazione - «l'opera non contribuisce, contrariamente a quanto reclamizzato, alla costruzione di una nuova chiesa».

Episodio che [illegible] imbarazzo [illegible] i frati di San Giovanni in Rotondo. E non per la prima volta. Quando partecipò a Sanremo come cantautore, Padre Alfonso mentì sulla sua età, abbassandola di qualche [illegible] per rientrare così nella categoria «nuove proposte». Una bugia [illegible] gli valse il «tapiro d'oro» di «Striscia [illegible] notizia». Il sindaco di San Giovanni in Rotondo, Antonio Squarcella, ha fatto sapere che «in caso di rinvio a giudizio dei nove indagati per truffa» si costituirà parte civile.

ANCORA NUBIFRAGI, ROMA ALLAGATA

La pioggia flagella il Centro-Sud, donna uccisa da un fulmine

L'agosto 2002 [illegible] agli annali [illegible] quello più piovoso per [illegible] Anche ieri il maltempo ha colpito soprattutto il Centro-Sud. Nella capitale i temporali hanno causato il crollo di un muro di sostegno del giardino di una villa [illegible] Nomentano. In Campania l'area maggiormente colpita è quella napoletana: cantine, negozi e abitazioni allagate [illegible] come nel Casertano. A Sarno, Siano e Bracigliano (Salerno) è stato prorogato fino alle 11 di oggi lo stato d'attenzione. La provincia di Campobasso ha chiesto lo stato [illegible] calamità naturale. Grandine e allagamenti anche [illegible] Puglia e Sardegna. La Coldiretti stima perdite di 300 milioni di euro. [illegible] Calabria Natalina Ferraro, 52 anni, è stata folgorata da un fulmine a San Marco Argentano (Cosenza) mentre si trovava in un campo con il marito anch'egli investito [illegible] una scarica (se la caverà in pochi giorni)

FOPPAPEDRETTI®

LA FORTUNA DI ESSERE BAMBINO

Le foto ■ rappresentative, assicurarsi che il lettino durante l'uso, abbia ■ sponda alzata ■ che questa ■ bloccata con gli appositi fermi di sicurezza

gli articoli in foto, ■ venduti anche separatamente

Cameretta Walnut

*Materiali solidi e dettagli preziosi che creano un'atmosfera calda ■ rilassante: è Walnut la cameretta realizzata in legno massiccio in un'elegante tonalità ■ anticato ■ splendidi decori eseguiti a ■ **da artisti fiorentini.** Walnut esclusiva ■ preziosa ■ "pensata" per chi la deve "vivere" ed è formata da lettino, cassettiera-fasciatoio, armadio, cassapanca e baule ed ■ completata da specchiera ■ attaccapanni coordinati*

■■■ FOPPAPEDRETTI

MILANO Corso Magenta (Via San Nicolao, 3) - Tel. 0286450643

Individua il punto vendita a te più vicino collegandoti al sito **www.foppapedretti.it**

l'albero delle idee

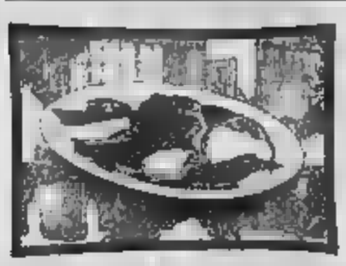

Capri «caprese»: manca la mozzarella

Ristoranti e trattorie sono orfani della mozzarella, e a Capri è come rimanere senza un pezzo delle tradizioni cioè la «caprese». Da due giorni, infatti, manca quasi completamente l'approvvigionamento dell'inconfondibile prodotto caseario, così la classica preparazione a base di fette di pomodoro alternate da quelle di mozzarella non fa più bella mostra di sè dai menù o nei piatti. A dare notizia dell'«assenza» della mozzarella è stato il sindaco, Costantino Federico, il quale sottolinea che si tratta di uno dei risvolti legati al blocco di un mezzo veloce della «Caremar» che garantiva il collegamento del trasporto merci Sorrento, fermo da qualche tempo per avaria. «La conseguenza più immediata - riferisce il sindaco - è che dalla Penisola sorrentina non arrivano più i quantitativi di mozzarella di una volta e i ristoratori costretti inevitabilmente a rifornirsi in proprio, con altri

ARIA CONDIZIONATA

Lady D, elegante stella nata da una vendetta

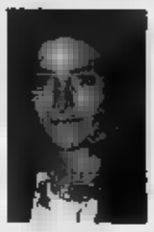

Corbi

UNA mattina di cinque anni fa Lady D si affacciava da uno yacht sul mare della costa Smeralda pensando al futuro assieme a Dodi Al Fayed, il più ricco e meno regale dei fidanzati possibili. Sedici dopo quel futuro si sarebbe schiantato a Parigi su una Mercedes nera che volava sul Pont de l'Alma a 200 all'ora inseguita da una muta di fotografi. Moriva la principessa, la donna inquieta, un'amante delusa. Nasceva il mito, l'icona. Quando la morte prematura e tragica regala la giovinezza eterna. E' successo prima a Marilyn Monroe a Elvis Presley, a James Dean, uniti da quell'alone di mistero e di immortalità. Fissati nel tempo dalla loro sfortuna.

Diana si è tenacemente costruita il suo personaggio, la sua bellezza. Da ragazzotta informe e con le guance rosse di vergogna a splendido esemplare di donna, di femmina, elegante e caritatevole, seducente e ingenua, infedele e vittima. Le donne l'hanno odiata e ammirata. Con quel sentimento di arido sollievo che ti prende a scoprire i problemi altrui. La ragazza sconfitta da una cozza un po' tardona come Camilla. La perfezione delle forme vinta dalla lì imperfetta e una Parker Bowles qualunque. In molti hanno tifato per lei ma anche contro di lei.

Il sogno di Diana è durato solo un giorno, la notte era già finito. Dalla carrozza che la portava dalla cattedrale a Palazzo, tolti i veli da sposa rimaneva una diciannovenne stampata sui tovaglioli di mezza Inghilterra, ma non nel del suo Principe. E così è arrivata la bulimia, l'anoressia, le maghe, gli amanti bugiardi e fetenti, le telefonate strizzolíne. Da questo baratro, dalla mancanza di amore, è nata la stella di Diana. Di solito è l'innamoramento che rende belli e luminosi, lei ha dimostrato il contrario. Non amata si è vendicata diventando bella, elegante. Più Carlo si avvicinava a Camilla la cozza e più lei splendeva. Gambe strepitose, occhi languidi, vita stretta e spalle larghe. Eleganta. Anzi glamour. Ed è ancora così. Se non fosse andata via quella notte di cinque anni fa la sua stella si sarebbe appannata, i tabloid ci avrebbero rimandato le immagini della sua vita con un miliardario cafone, altre delusioni, altri scandali, qualche chilo in più, le prime rughe, l'analisi impietosa dei suoi fallimenti. E invece oggi la stella D brilla ancora. Festeggia insieme con Marilyn, Elvis, a James. Un raduno mondano in cielo.

maria.corbi@lastampa.it

Cinque anni fa moriva Lady Diana

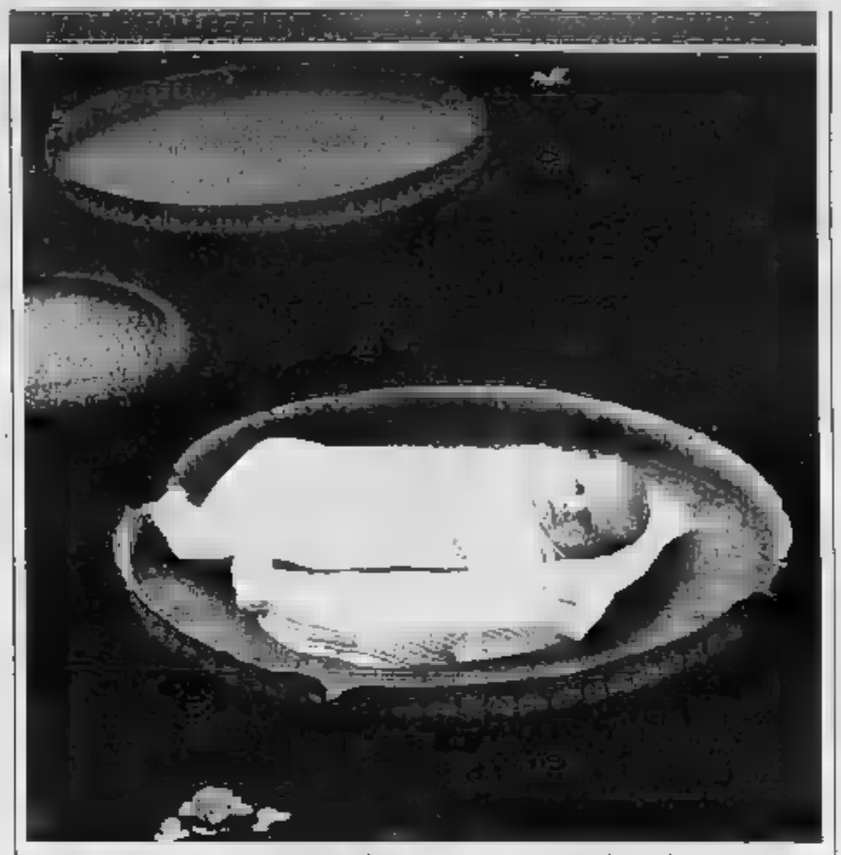

A spasso su una foglia La piccola Elisabeth di tre è la «modella» di questa incredibile fotografia. La bambina che galleggia sull'acqua è figlia di una dipendente del giardino botanico di Francoforte. La donna che ha la piccola sulla foglia galleggiante, ha voluto dimostrare quanto peso quel tipo di pianta è in grado di reggere.

La pianta trasformata in culla è la «Regina Vittoria», una varietà particolarissima e gigante di giglio acquatico che fu scoperta nel 1801 e dedicata alla Regina d'Inghilterra, successivamente il cambiò in «Victoria amazonica». E' originaria del Brasile equatoriale. Si sviluppa in acque calme lungo il Rio delle Amazzoni. La grandezza delle foglie fino a più due metri di diametro. Il bordo dell'enorme foglia ha come due scanalature per far scorrere via l'acqua che sale sulla foglia e potrebbe quindi farla affondare

ALLA DOUJA D'OR DI ASTI

Il giro d'Italia in compagnia di 334 vini

ASTI. La ideale secondo i degustatori dell'Onav è di vini in rappresentanza delle regioni italiane. Sono stati selezionati tra i mille presentati al concorso nazionale di Asti. Ora in degustazione e vendita alla «Douja d'or», festa nazionale del vino, dal 6 al 15 settembre. La rassegna è stata presentata dal presidente della Camera di commercio, Aldo Pia. Si parte già domenica con l'anteprima della visita ai «crutin» di Calosso, scavati nel tufo, con degustazioni di . Lunedì a Nizza Monferrato assaggi «en primeur» della barbera d'Asti vendemmia 2001. Dal venerdì 6 i cortili di Palazzo del Collegio a Asti si trasformeranno nel villaggio del vino con banchi d'assaggio e mostre.

Tra i visitatori anche con un gruppo d'importatori da Cina, Corea e Giappone. Il 7 settembre sarà dedicato all'Asti spumante con un incontro dove parteciperà il dietologo Giorgio Calabrese. E' atteso come ospite d'onore della Douja sabato 14 al Teatro Alfieri Alberto Sordi: battute all'incanto a scopo benefico locandine dei più celebri film, abbinate ai vini piemontesi. [s. mir.]

AUTOBIOGRAFIA DI PINOCCHIO

«Questa lumaca mi pare una gran disgraziata»

Pinocchio è diventato un bravo ragazzo e frequenta con profitto la scuola. Ma un giorno viene coinvolto in una rissa tra compagni, i carabinieri lo arrestano, riesce a fuggire, finisce nella rete di un pescatore che vuol friggerselo in padella. Per fortuna lo salva un cane che lui stesso aveva salvato: ora però ha paura a tornare a casa...

Fabrizio Rondolino

Eva bene, va bene: mi sorbirò la solita predica. Inutile di spiegare, far valere le mie ragioni: già lo so che la Fata non vorrà ascoltare, che si sarà già fatta una idea, che risponderà a modo e a me non resterà che ubbidire e dir di sì e pentirmi a tutto quanto.

È intollerabile, questo modo di fare: ha che di inquisitorio, e di definitivo, e di profondamente sbagliato. Ma come accidenti è possibile che i giudizi siano già formulati prima ancora di conoscere le testimonianze e le prove? Capisco nei processi veri, perché io stesso ne ho fatto esperienza, ma nella vita... che diamine, nella vita le cose dovrebbero andare altrimenti, e chi ci ama dovrebbe ascoltarci, e ascoltarci molto per bene, e non trarre conclusioni neanche alla fine: perché che una cosa sia andata in un determinato modo, che una sia successa proprio così, beh, non è questo il punto.

un po', e capirete che ho ragione.

Quel che importa, quel che davvero importa è perché ha fatto così anziché così, e che cosa è successo prima, e perché s'è convinto a comportarsi in quel modo, e quali erano le sue intenzioni, e che cosa pensava di ottenere, a comportarsi in quel modo e non in quell'altro. Che c'entra rispettare una regola, se quella regola è soltanto scritta in un libro? che la vita è forse un libro? o esiste forse un libro che contiene tutta la vita? Ma non scherziamo, via. Ci sono le intenzioni, per esempio: le intenzioni sono importanti, altroché se lo sono. Anzi, se proprio la volete sapere tutta, allora sappiate che le intenzioni l'unica cosa che conta. Perché il risultato, beh, amici miei, il risultato non mi appartiene Non possiamo prevederlo. Le cose capitano un po' per e un po' per colà, e non saremo certo noi a decidere per loro. Le intenzioni, quelle sì che importanti.

E io ho sempre avuto buone intenzioni, alla faccia di tutti i moralisti e i benpensanti e i signornò di questo mondo e pure di quell'altro.

Eccomi sotto casa. Che faccio, busso? È certo che busso: è casa mia. Ma non risponde Aspetta e aspetta, sarà già passata una buona mezz'ora quando alla finestra del quarto piano s'affaccia una grossa Lumaca.

«Chi è a quest'ora?»

«La Fata dorme?»

«Dorme e non vuol essere svegliata. Tu chi sei?»

«Sono io!»

«Io chi?»

«Pinocchio!»

«Pinocchio chi?»

Uffa! Ma completamente deficiente o ci fa? Gli spiego con grande calma chi sono, e finalmente quella scende ad aprirmi. Io un freddo terribile, e tanto per cambiare s'era anche messo a piovere, e per sovrappiù anche una gran fame. Insomma, le dico di spicciarsi: è normale, no?

Passa un'ora, ne passano due, e niente. Il freddo è pungente, e sono completamente fradicio. Allora ribusso, e dopo po' si apre la finestra del terzo piano:

«Arrivo, arrivo. Ma sono lumaca, e le lumache non hanno fretta».

Io le odio, le lumache.

Arriva la mezzanotte, va l'una, arrivano due: e niente. Beh, a questo punto m'arrabbio per davvero. Perché mi avesse detto che non poteva scendere, per motivo o per l'altro, o semplicemente per cattiveria, allora pazienza, me ne sarei fatta una ragione e sarei andato a cercar riparo altrove: ma questa antipatica invece dice che arriva, e poi c'impiega una vita. Lumaca e non lumaca, e me pare una gran disgraziata. Così ricomincio a bussare, sempre più forte, e siccome nessuno risponde, prendo anche a calci la porta, e un piede mi rimane conficcato nel legno. Quando si dice la fortuna, giusto?

È già mattina quando finalmente la porta si apre e quell'infame bavosa della lumaca s'affaccia lenta lenta e tutta stupita mi chiede che ci faccio con i piedi infilati nella porta. Ci conto le formiche, ecco che cosa ci faccio.

«Mi date una mano a liberarmi?», le chiedo.

E quella: «Ah, ci vorrebbe un falegname».

Proprio un'infame.

«Qualcosa da mangiare, per favore...».

«Cartamante», e se ne va.

Bastano tre ore e mezza, questa volta, perché ritorni: con un vassoio d'argento e dentro il vassoio una pagnotta, un pollo arrosto e quattro albicocche. Mica male.

Mica mica cornoi

Il pane è gesso, il pollo di e le albicocche di alabastro. Mi vien voglia di tirarlo addosso alla Lumaca, queste palle di alabastro, e spiaccicarle quella testa viscida, altroché. Ma non ho più forza, e m'addormento.

Quando mi risveglio, sono disteso sul divano e la Fata accanto a me.

«Ti perdono anche questa volta», mi dice. Bella forza, dopo tutto quello che mi ha fatto patire stanotte. E vorrebbe pure che la ringraziassi.

Ad ogni modo io la ringrazio; non si sa mai.

E prometto di comportarmi bene. Bella novità, non è vero? La novità è che mi comporto bene sul serio, questa volta.

(40 - continua)

pinocchio@rondolino.it

DAL LIBRO DI COLLODI

«Lumachina bella», gridò Pinocchio strada, sono due ore che aspetto. E due e questa sera taccia, diventano più lunghe di due anni. Spicciatevi, per carità. «Ragazzo mio - gli rispose finestra quella bestiola tutta pace e tutta flemma, ragazzo mio, io sono una lumaca, e le lumache non hanno mai fretta». E la finestra si richiuse.

Illustrazione di Attilio Mussino

la giornata enigmistica

DI ENNIO PERES

PAROLE

1. Molto bianche in volto - 11. Antica città sumerica - 13. Assegno bancario - 14. Amò Didone - 15. Sminuzzare, spezzettare - 17. Tempio buddista - 19. Luoghi... - Privo d'espressione - 21. Lo è un abitante di Seul - 22. La pianta dell'uva - 23. Raccontato, esposto - 24. Simbolo del Megaton - 25. Ente petrolifero, sorto nel - 26. Relativo al corion - 27. Il patriarca dell'arca - Magliaro maglia - 29. Incivili, selvagge - 30. Björn, ex campione di tennis svedese - 31. Copertura da circo - 32. Massiccio asiatico - 33. Sostanza vitaminica giallognola - 35. Città francese - 36. Parte centrale dramma greco - 37. Isola dell'Indonesia - 38. Un ope logico - 39. Escursionisti Esteri - Amplificatore acustico.

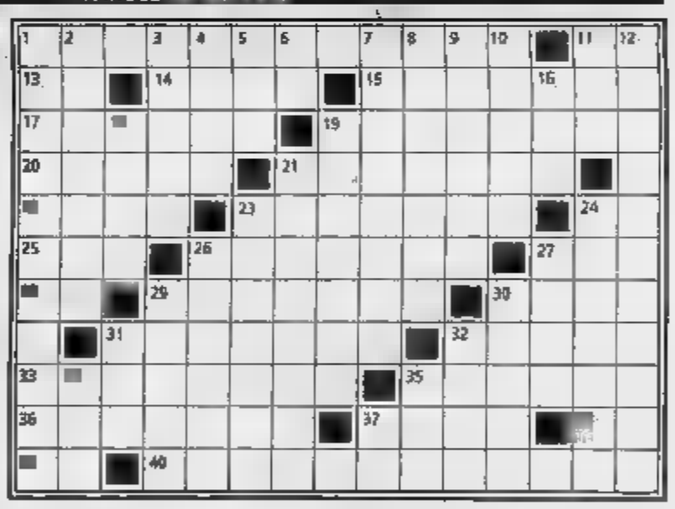

1. Famiglia piante, con frutto a capsula - 2. Persona debole e inconcludente - 3. Il della foresta - 4. Fiume dell'Asia - 5. Divinità femminile - 6. Pari in rima - 7. Scavare fossa - 8. Immaginario, - 9. Indirizzate, rivolte - 10. Idrocarburo impiegato come refrigerante - 11. L'indirizzo di sito web - 12. Rimettere nello precedente - 16. Si perde in un pagliaio - 18. Antica popolazione germanica - 19. Gatte dal mantello striato - 21. L'elemento dei diamanti - 23. La direzione cui soffia il grecale - 24. Berthe, pittrice francese - Un dipartimento francese - 27. Circoscrizione amministrativa greca - 29. Stupido, sciocco - 30. Allatta figli altrui - 31. Non fa per sé, ma fa per tre - 32. Votazione inglese - 34. Motofurgone a tre ruote - 35. Tribunale Amministrativo Regionale - 37. Fine del cruciverba.

CRUCICIFRE

Contrariamente alla tradizionale struttura del cruciverba, lo schema qui riportato non deve essere riempito con delle parole, ma con dei numeri (ponendo una cifra per casella). Per agevolare la risoluzione del gioco, vengono definiti anche i numeri composti da una sola cifra.

ORIZZONTALI:

A) L'anno in cui il generale romano, Flavio Silicone, sconfisse i Goti di Radagaiso a Fiesole - D) Le *donne* di Robert Altman - E) L'anno in cui uscì il primo numero de *La Settimana Enigmistica* - G) Il giorno di novembre in cui festeggia l'onomastico Margherita - H) Il numero atomico del renio - I) L'anno in cui si concluse la III Crociata in Terrasanta - M) Il numero atomico dell'ossigeno - N) L'anno in cui Liutprando venne eletto re dei Longobardi.

VERTICALI:

A) Le pareti entro le quali ci si rinchiude - B) Il prefisso fissato Vercelli - C) I giorni del bimestre gennaio-febbraio, non bisestile - D) L'anno in cui l'imperatore Costantino I convocò il Concilio di Nicea - F) Il quadrato di sessantuno - G) Emergenza sanitaria - L) Il più grande primo di due cifre - O) I giocatori partita a dama.

MONUMENTI, IL PREZZO E' SBAGLIATO

Se veramente dovessero essere messi in vendita i beni artistici presenti in Italia, bisognerà risolvere il problema di attribuire un prezzo adeguato a delle opere di inestimabile valore. Non riuscendo a prendere sul serio un'ipotesi del genere, l'abbiamo voluta prendere per gioco. Qui di seguito, proponiamo lo stralcio di una possibile tariffario d'occasione. Ovviamente, le cifre riportate non sono prese alla lettera, anche se vanno ricavate... dalle lettere. In base a quale logica?

Abbazia di Morimondo	milioni di euro	Cattedrale di Mondovì	319 milioni di
Biblioteca Laudense	118 milioni di euro	Duomo di Padova	313 milioni di
Casa del Podestà a Lonato	221 milioni di euro	Edificio termale di Marsala	224 milioni di euro
Castello di Caldarola	219 milioni di euro	Palazzo ducale di Modena	321 milioni di euro

LE SOLUZIONI

Alle stelle i prezzi del cacao

I prezzi del cacao sono saliti sopra i 2000 dollari a tonnellata per la prima volta da 15 anni in seguito alla corsa agli acquisti da parte dei «big» dolciari, preoccupati della stasi di spedizione del prodotto dalla Costa d'Avorio. Le esportazioni del principale produttore mondiale del prodotto raccolto ad aprile sono infatti già terminate, mentre le consegne del nuovo raccolto non partiranno prima di ottobre. L'aumento dei prezzi quest'anno è del 55%.

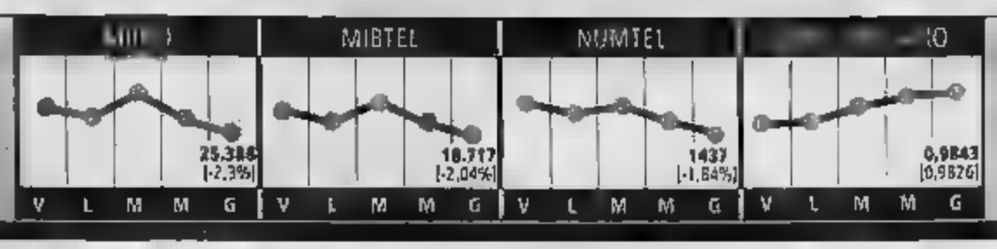

Fricke nuovo «ad» Fiat Deutschland

Klaus Fricke è il nuovo amministratore delegato di Fiat Deutschland. Lo ha comunicato ieri il gruppo automobilistico torinese. Fricke succede a Haydan Leshel, che aveva preso in mano le redini di Fiat in Germania a luglio dell'anno scorso. Finora Fricke ha ricoperto la carica di vice presidente marketing per Fiat a Torino.

CATTIVE NOTIZIE ANCHE DAGLI USA: RISTAGNANO GLI UTILI, I DISOCCUPATI CRESCONO DI MILA UNITÀ

Wall Street tenta il recupero, l'Europa non la segue

Stavolta sono i titoli assicurativi a frenare i listini

MILANO

Per una volta è successo: nonostante la tenuta di Wall Street e il recupero dei tecnologici al Nasdaq, le Borse europee hanno fatto splash. hanno seguito l'America, dove incertezza e volatilità la fanno da padrone, in un mercato che sensibilissimo all'andamento (non buono) degli utili societari e sensibile al trend (meno buono del previsto come dimostra la crescita dell'1,1 per cento soltanto del Pil nel secondo trimestre) dell'economia.

Così, dopo i tonfi pesanti di mercoledì, le Borse del vecchio continente hanno nemmeno per un secondo ingranato la marcia in avanti: all'indietro anche ieri. Giù tutte, appassionatamente, Amsterdam, maglia nera, giù del 3,06 per cento, Zurigo del 2,59 per cento, Parigi del 2,57 per cento, Madrid dell'1,57 per cento, Londra dell'1,51 per cento per non parlare di Milano dove l'indice Mibtel ha perso 2,04 per cento e il Nuovo mercato l'1, per cento trascinato all'ingiù dal -6,2 per cento di Tiscali. Invece Francoforte se l'è cavata con poco, -0,59 per cento.

Un'altra giornata difficile, insomma. E se l'altro giorno a trascinare in basso i listini erano stati soprattutto i titoli bancari e quelli tecnologici, ieri è scoppiata la bolla degli assicurativi. Già, perché i guai della pazza estate meteorologica, le inondazioni dell'Europa centrale, i danni a città e infrastrutture, cominciano a trasformarsi in numeri: numeri pesantissimi dalle stime di quanto i disastri Dresda, Praga e dintorni potranno costare alle compagnie di razione e di riassicurazione. E i costi significano nella migliore delle ipotesi minori profitti se non addirittura perdite per importanti compagnie.

E' bastato allora che colossi come Munich Re e Swiss Re abbiano comunicato dati negativi (nel primo semestre dell'anno Swiss ha visto il proprio utile netto crollare del 91,2 per to da 1.345 milioni di franchi a 118) per scatenare corsa alle vendite che ha contagiato, ovviamente, l'intero settore europeo. Per Allianz, colosso assicurativo tedesco, circola una stima di costi per l'alluvione in Sassonia non inferiore ai 550 milioni di euro ma anche importanti compagnie italiane come Ras, controllata da Allianz, e Generali potrebbero avere contraccolpi pesanti: alcune stime parlano di sti per un'ottantina milioni di euro per Ras, il doppio per Generali. Resta il fatto che il salasso in Borsa per gli assicurativi è stato alto: in Piazza Affari le Generali hanno chiu- perdita del 5,6 per cento e Ras 4,6 per cento, a Londra Prudential ha perso il 4,87 per cento, Royal Sun Alliance 3,80 per cento, Friends Provident 5,25 per cento mentre a Parigi Axa ha lasciato sul campo il 6,92 per cento, Agf il 5,92 per cento, Sodfoxho Alliance il 4,93 e Suez il 4,95 per cento.

Per una volta, insomma, avevano i propri guai a riflettere i mercati europei.

Ma certo, anche le notizie made in Usa hanno fatto la loro parte.

Perché certo non giova a raffreddare un clima già surriscaldato l'idea, non tanto che la principale economia mondiale nel secondo trimestre dell'anno sia cresciuta solo dell'1,1 per cento (contro un 5 per cento del primo trimestre), un dato esattamente identico a quanto stimato dagli analisti che, quindi, ha lasciato le Borse tutto sommato indifferenti, quanto piuttosto un altro dato, questo sì inferiore alle aspettative, e cioè che sempre nel secondo trimestre gli utili delle aziende Usa siano cresciuti solo dell'1,7 per cento, meno del +2 per cento dei tre mesi precedenti. Così ne ha stupito che le richieste di sussidi di disoccupazione siano cresciute la scorsa settimana in America di ben mila unità toccando un totale di 403 mila.

Significa che la ripresa viaggia a ritmi più contenuti del previsto, hanno subito sentenzi gli analisti preoccupati anche dall'effetto-scandali che sta contagiando la finanza Usa è vero, come è stato confermato ieri, che il Congresso vuole ffesso allargare le indagini, che finora hanno interessato la sola banca d'affari Salomon Smith Barney, anche ad altri importanti protagonisti nel azionari a Wall Street. (a. z.)

TROPPI INSUCCESSI, ADDIO A BASEBALL E HOCKEY

La Disney abbandona lo sport

La Walt Disney è alla ricerca, finora senza successo, di acquirenti per la sua squadra di baseball California Angels e la sua squadra di hockey Anaheim Angels. La società, che una volta sognava di aggiungere alla sua collezione anche una grande squadra di basket, ha deciso invece di rinunciare a ogni avventura in campo sportivo, dati i tanti insuccessi che ha collezionato. Per oltre tre decenni, durante i quali la proprietà era ancora della Disney, i California Angels stati così scarsi che i tifosi avevano attribuito gli insuccessi a una maledizione. Le cose non sono cambiate, come invece sperato, quando la Walt Disney acquistò la quota di controllo della squadra di Los Angeles, nel 1996, con il proposito di creare un proprio impero sportivo. Il colosso dell'intrattenimento acquistato già nel 1993 i Mighty Duck di Anaheim, subito rinominati Anaheim Angels. Sino al cambio proprietà quest'altra squadra avevano fatto fallire, ma oggi il dei suoi fan è di appena quattromila presenze a partita, il più basso dell'intera lega nazionale di hockey (Nhl). La Disney ha concluso che il business sportivo è in conflitto l'impegno società nei confronti degli investitori. Altre società sono giunte alla stessa conclusione negli ultimi anni: Anheuser Busch ha venduto la sua squadra di baseball, i St. Louis Cardinals, mentre Molson ha venduto i Montreal Canadiens, della Nhl. Infine, News Corporation di Rupert Murdoch ha ceduto man mano il controllo dei Los Angeles Dodgers, acquistati per 311 milioni di dollari nel .

Prodi vede nero sul futuro

«Scandali e crolli azionari sono fattori di rischio»

Maria Maggiore

BRUXELLES

L'aveva lasciato intendere nei giorni scorsi e per i fini conoscitori del linguaggio comunitario era stata già una novità allarmante. Ora Romano Prodi è tornato sulle previsioni di crescita per Eurolandia mettendo nero su bianco le sue preoccupazioni per l'andamento dell'economia europea. L'unico rimedio per arginare l'attuale frenata dell'economia, suggerisce il Professore, è rinforzare la coordinazione delle politiche economiche nella zona euro.

«Le prospettive economiche per il secondo semestre 2002 rimangono più incerte di quanto era stato previsto all'inizio dell'anno», si legge in cima al Capitolo tre del documento di riflessione che il presidente dell'esecutivo Ue ha sottoposto due giorni fa ai suoi colleghi commissari. Un testo top secret che è riuscito ad arrivare nelle mani di un giornalista francese. Diciannove pagine di analisi economiche e politiche in vista dell'ormai prossimo allargamento, per sviluppare il dibattito interno alla Commissione sui temi caldi dell'autunno. «Mettiamoci al lavoro», dice Prodi ai suoi uomini, non c'è tempo da perdere.

Un documento dell'Ue anticipa il calo delle stime di crescita «Per la ripresa bisogna coordinare di più le politiche economiche»

«Anche se l'Unione europea sta per riprendere il cammino della crescita - continua Prodi - non sappiamo ancora quali saranno la rapidità e il vigore di questa ripre-». La caduta dei valori borsistici e le conseguenze negative dei recenti scandali americani per la fiducia gli investitori «sono fattori di rischio potenziali». Ma anche i dati sulla congiuntura negativa, che continuano a incrociarsi, inquietanti per Bruxelles. La Commissione Ue non ha ancora aggiornato le sue crescita aspettando i nazionali in arrivo a settembre e ottobre. Già prossimo primo settembre sono attese ultime previsioni paesi di Eurolandia per 2002. Poi in ottobre il Patto di Stabilità di ogni paese per il 2003. Nella primavera scorsa i servizi del commissario Solbes avevano stimato la crescita nella zona euro a 1,4% 1001 e al 2003, quasi in linea con le previsioni del Fondo monetario internazionale. Ma l'Fmi in settembre ha abbassato i suoi calcoli: crescita all'1,1% quest'anno e 2,5% l'anno prossimo. Dopo il documento di Prodi sembra certo che anche l'esecutivo Ue ridimensionerà le previsioni.

fronte a questo scenario non incoraggiante Romano Prodi ha una sola ricetta: sbrigarsi a creare gli strumenti per una vera politica economica tra i Dodici della euro. questo il messaggio che il Presidente manda ai suoi Commissari. Il rispetto del Patto di Stabilità «resta un elemento essenziale» delle strategie comunitarie, una garanzia per lo sviluppo dell'euro, aveva detto in precedenza. E la procedura per attivare sanzioni contro il Portogallo deve continuare, secondo il Professore, se le autorità Lisbona confermeranno un deficit eccessivo (secondo le stime 4,1% del Pil contro il tetto del 3%). E poi la coordinazione delle politiche economiche. Giuliano Amato ha parlato nelle settimane di un Dpef europeo e probabilmente la sua idea sarà discussa nel seminario dei socialdemocratici europei che si aprirà oggi a Birmingham. Prodi mette l'accento sui cantieri già avviati dalla Commissione.

La settimana prossima, a Strasburgo, l'esecutivo Ue presenterà progetto per armonizzare strumenti di politica economica, attualmente separati tra loro valutare le politiche nazionali materia di lavoro, mercato interno previsioni macroeconomiche. Ogni anno infatti le autorità nazionali sono chiamate a notificare alla Commissione l'andamento delle politiche occupazionali, cosiddetta «strategia di Lussemburgo», poi lo stato integrazione in Europa e la «policy guidelines», appunto le previsioni economiche. Tre documenti sulla salute di Stato recapitati in periodi diversi dell'anno e servizi diversi della Commissione. Ora si vuole concentrare tutto in un unico rapporto.

E poi va avanti il progetto Pedro Solbes per un codice di condotta europeo per i bilanci nazionali. Sono le «common standards» a cui il Commissario agli affari economici pensa da qualche mese, che dovrebbero arrivare sul tavolo dei ministri economici il prossimo ottobre. Non nuove regole per incatenare gli Stati, una chiara di cosa può rientrare nel computo dei bilanci e dei deficit eventuali, con un'attenzione alla qualità della spesa rivolta all'occupazione e alla formazione, tenendo nel giusto conto gli shock asimmetrici e le congiunture negative dell'economia. Quando questo codice arriverà alla fase di approvazione dei ministri, dopo le elezioni tedesche, allora si parlerà probabilmente in maniera concreta se escludere dal calcolo dei deficit alcune spese d'investimento.

Il presidente della Commissione europea Romano Prodi A suo parere i crolli delle Borse e gli scandali mettono a rischio la ripresa economica dei 15

LA NEW ECONOMY CONTA I SUPERSTITI, L'INGLESE MARCONI SI VENDE AI CREDITORI

E.Biscom e I.net sopravvivono alla crisi

La società di Scaglia quintuplica il fatturato e recupera in Borsa

Luigi Grassia

La selezione naturale fra imprese tecnologiche Nuovo Mercato ha fatto molte vitti- ha anche lasciato dei superstiti. Fra questi e.Biscom, premiata ieri da buoni risultati semestrali e da recupero in dopo anno e più delusioni. Un solido business la distingue dalle dot.com, quelle compagnie tutte Internet e niente sostanza spazzate via dalla crisi New Economy alle quali gli investitori l'avevano erroneamente accomunata, forse per la difficoltà oggettiva a distinguere in mezzo alle turbolenze. Da Londra giunge notizia di un'altra impresa tecnologica che si tira fuori dalla crisi, benché non si tratti del tipo di sopravvivenza che i suoi azionisti avevano in mente quando hanno scommesso i loro capitali: la Marconi, super-indebitata, non fallisce perché passa in blocco ai creditori e si avvia a vivere una nuova vita con nuovi proprietari.

E.Biscom, la società Silvio Scaglia e Francesco Micheli, ha chiuso ieri in rialzo di 4,93 punti percentuali a quota 24,68 (prezzo riferimento) dopo aver sfiorato +6% attorno ai 25 . Certo c'è molta strada da fare per tornare alle vette dei tempi boom della New Economy. Ma i risultati rassicurano sulla validità del business di e.Biscom, che vanno dalla stesura e gestione reti in ottica alla produzione di contenuti come il quotidiano online ilNuovo.it.

Nel primo semestre i ricavi consolidati sono moltiplicati per 2,5 rispetto periodo gennaio-giugno 2001, raggiungendo i 143 milioni di euro, e controllata FastWeb li ha quintuplicati a quota 96 milioni. solo secondo trimestre i ricavi di gruppo stati pari a 78,1 milioni (+20% rispetto al trimestre precedente). Trattandosi di una società in fase di lancio il pareggio non c'è e non era atteso, ma l'amministratore delegato Scaglia ha detto di «superato le previsioni sul break-even di Ebitda» confermando «un flusso cassa positivo già nel .

Un'altra superstite della selezione naturale Nuovo Mercato I.net, società che vende voce e dati alle grande imprese e che gestisce in outsourcing le macchine su cui girano le attività di compagnie diverse come KataWeb e Borsa Italiana. In una sola seduta dell'altra settimana l'impresa di Roberto Galimberti aveva fatto +40,35%. Ieri il presidente ha incontrato gli analisti per sottolineare che il fatturato nel primo semestre cresciuto del 5,1% e l'Ebitda del 36%. Gli utili dimezzati a 558.000 euro I.net probabilmente la sola a produrne nel suo settore di attività.

Infine, qualche dettaglio sull'accordo a Londra fra la Marconi (gigante internazionale della produzione di apparati per telecomunicazioni) e i creditori che avevano perso la speranza di riavere i miliardi di loro dovuti e allora hanno accettato di scambiarli con azioni del gruppo. La Mar plc verrà liquidata e nuova holding diventerà la controllata Marconi Corporation, di cui gli attuali azionisti solamente lo 0,65%. Nella giornata di contrattazioni il titolo Marconi a Londra arrivato a guadagnare 24%. Un contorto lieto fine.

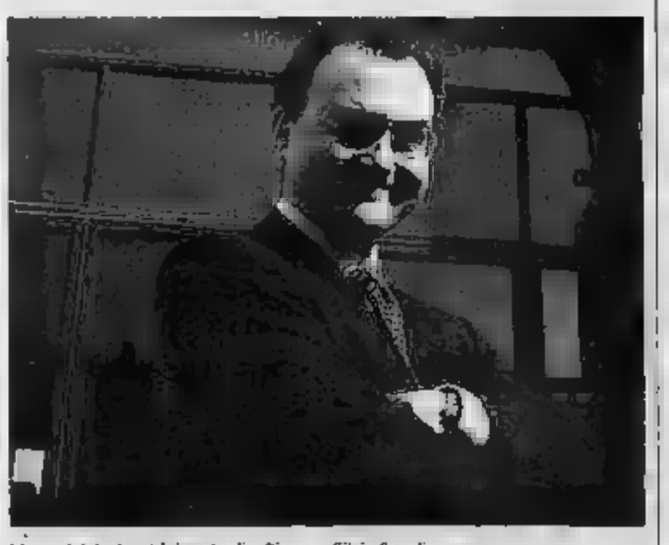

L'amministratore delegato di e.Biscom, Silvio Scaglia

ARIA CONDIZIONATA

RESIDENZE PER ANZIANI ANNI AZZURRI

TORINO Carmagnola

011 9722540

www.anniazzurri.it

SECONDO ASSORETI IL RISPARMIO GESTITO RIPRENDE QUOTA NONOSTANTE LE DIFFICOLTA' DELLA BORSA

Titoli di Stato in ritirata, risalgono i fondi

Btp e Cct toccano i minimi dell'anno

ROMA

Per i risparmiatori che puntano sui titoli di Stato i margini si restringono, all'asta del Tesoro di ieri i rendimenti dei Btp scesi di quarto di punto, toccando i minimi dell'anno. Non è andata meglio ai Cct, tornati ai livelli del dicembre scorso. I Btp triennali, che già a fine luglio erano scesi sotto il un rendimento annuo lordo che non è andato oltre il 3,71% e i decennali finiti al 5%, perdendo 0,22 punti per rendimento lordo dal 4,78%. L'asta, che era caratterizzata dal taglio di quarto di punto per la cedola, ha visto anche una richiesta appena superiore all'offerta per i Btp triennali (2120,8 milioni di euro a fronte dei 2000 offerti). Non è invece mancata la richiesta per i titoli decennali (5897 milioni rispetto ai 4000 messi all'asta). domanda anche per i Cct, che un'offerta da milioni ha ricevuto richieste per 5812,5 milioni. Nella classifica complessiva per i Btp triennali si tratta della riduzione consecutiva dei rendimenti, per i decennali della terza, così come per i Cct, scesi al 3,32%.

Non stupisce più di tanto, quindi, che il risparmio gestito riprenda quota nonostante il calo dei mercati finanziari e che, in questo contesto, siano quasi triplicate in 18 mesi le sottoscrizioni di fondi comuni. Secondo i rilevamenti di Assoreti a luglio sono stati collocati prodotti finanziari e servizi di investimento pari a 10.112,1 milioni di euro. La dei volumi intermediati è stata del 13,1% facendo segnare un rafforzamento in piena fase congiunturale negativa dei mercati finanziari. Il comparto del risparmio gestito ha intermediato 4046,3 milioni di euro (40% del totale), l'operatività in titoli si è attestata a 5933,9 milioni di euro (58,7% del totale), mentre gli altri prodotti e servizi hanno inciso per l'1,3% del totale.

Anche a luglio, il portafoglio il comparto principale dell'operatività delle reti, sia nell'intermediazione lor-

Nel scorso registrata una crescita del 13,1% dei volumi intermediati anche se tra il luglio 2000 ed il dicembre 2001 si perso molto terreno Monetari in controtendenza

da, sia nella raccolta netta. La movimentazione complessiva in titoli, relativamente campione società che hanno segnalato il dato, è stata pari a 2255,1 milioni di euro con riferimento ai titoli azionari, e a 1177,8 milioni per i titoli di Stato obbligazionari.

Le collocazioni di fondi monetari hanno avuto un riscontro particolarmente valido: una ricerca condotta da American Express Bank, basata sui dati di Bankitalia, segnala infatti che, tra il luglio del 2000 e il dicembre 2001, il comparto dei fondi comuni è sgonfiato del 14,25%, passando da un patrimonio di 470,8 milioni a 403,7 milioni di euro. I fondi monetari, invece, unici a muoversi in controtendenza, sono passati da 9,46 miliardi a 26,1 miliardi di euro investiti, con mento pari al 175,81%. «In fasi di mercato queste - ha commentato Biagio Matranga, responsabile mondiale vendite di American Express Global Asset Management - caratterizzate da incertezza ed elevata volatilità, è fisiologico che gli investitori cerchino rifugio in strumenti liquidi a minor rischio i fondi monetari. Tantopiù i fondi di liquidità rispondono egregiamente anche ai bisogni di quei risparmiatori che vogliono restare sull'obbligazionario ma che, per l'incertezza dell'andamento dei tassi a medio e lungo termine, preferiscono questi strumenti, che investono esclusivamente nel breve periodo». [v.cor.]

NUOVA CLASSIFICA DI EUROSTAT SUI QUINDICI. POSIZIONI CODA ANCHE NEI CONTRATTI PART-TIME

Lavoro, Italia fanalino di coda nella Ue

Lo scorso anno però il tasso di occupazione è salito al 54,5%

Nel 2001 l'Italia ha registrato il più basso tasso di occupazione all'interno dell'Ue. È quanto risulta dall'ultimo studio pubblicato da Eurostat. Sempre secondo Eurostat, l'occupazione nell'Ue è cresciuta al 63,3% nel al 63,9% nel 2001. Lo studio pone l'Italia all'ultimo posto della classifica guidata dalla Danimarca: nel Paese solo il 54,6% della popolazione è impegnata in un'attività lavorativa retribuita (media Ue 63,9%). I più occupati sono i danesi (75,9%) e gli olandesi (74,1%).

Il numero degli occupati nel 2001 in Italia è comunque cresciuto di più punto percentuale rispetto all'anno precedente (53,4%), ma abbastanza per guadagnare qualche posizione rispetto all'ultimo posto nella classifica europea, la stessa posizione che la penisola aveva nel 2000. Dallo studio emerge inoltre che la percentuale di italiani tra i 15 e i 64 anni impegnati in un'attività lavorativa, nel è stata inferiore anche alla media nei paesi candidati all'adesione all'Ue (57,8%): solo Bulgaria (50,7%) e Polonia (53,8%) hanno un tasso inferiore a quello italiano. Il documento parla d'altra parte di occupazione femminile, per il quale l'Italia ha ottenuto nel 2001 un altro ultimo posto (40,9%).

Tra i dati diffusi da Eurostat figura anche che - sempre nel 2001 - gli italiani impiegati nel part-time hanno lavorato in assoluto più della media Ue, mentre i dati relativi ai lavoratori del tempo pieno danno all'Italia il penultimo posto tra i 15, dietro alla Francia. Ogni settimana i lavoratori part-time italiani impegnati per 23,6 ore, quasi quelli dei paesi dell'est e del sud dell'Europa candidati all'adesione all'Ue (23,8 settimana). Mediamente i lavoratori part-time dell'Unione hanno «fatto» per 19,8 ore settimanali: i impegnati, sono i tedeschi, appena 16 ore a settimana. Gli italiani occupati a tempo pieno sono stati sul posto lavoro per 38,5 settimanali nel 2001, a fronte di una media Ue di 40,1 ore. Meno dell'Italia hanno lavorato solo i francesi (38,3 ore a settimana); mentre i più attivi sono stati inglesi (43,5) e greci (41,1). [r.e.s.]

LAGOS: RINEGOZIAMOLI

La Nigeria non paga i suoi debiti

LAGOS

Il governo nigeriano intende sospendere (non è chiaro se lo abbia già fatto) il pagamento delle scadenze dei titoli di Stato e tramite il Nigeria Debt Management Office invita i creditori a raggiungere un accordo per evitare il «default». Tra i principali motivi che indurrebbero il paese africano a congelare il pagamento es il minore introito dalla vendita di petrolio e alcune decisioni poco favorevoli alla Nigeria prese «Club di Parigi» che raggruppa i creditori. Adesso il governo di Lagos vorrebbe rinegoziare il debito.

I debiti contratti con paesi esteri che le autorità della Nigeria abbiano annunciato non in grado di onorare ammontano a 3,3 miliardi di dollari per l'anno 2002. Tuttavia il Fondo monetario internazionale ritiene che la situazione del paese africano sia meno grave quella prospettata ieri governo di Lagos. «Secondo le informazioni di cui disponiamo - ha dichiarato un portavoce dell'Fmi - verifica è ancora stata fatta. La Nigeria ha effettivamente dei problemi a onorare i suoi impegni, questa non è una novità. Secondo me la informazioni diffuse dalla Banca centrale della Nigeria sono un po' esagerate».

Secondo le stime della britannico Economist Intelligence Unit (Eiu) il debito estero Nigeria sarebbe pari a 33 miliardi di dollari, dei contratti i governi stranieri attraverso gli accordi bilaterali sotto l'egida del Club di Parigi. Le riserve valutarie nigeriane sono scese dai 10,27 miliardi di dollari del dicembre 2001 agli 8,29 miliardi di luglio 2002. Il ministro nigeriano dell'Informazione, Jerry Gana, ha precisato che per il suo governo Federale non ha né formato né sospeso il pagamento dei debiti», ha affermato che «la somma che dovremmo pagare quest'anno è 3,3 miliardi di dollari e noi disponiamo solamente di 1,6 miliardi».

[AdnKronos-Ansa]

ECI

RIORGANIZZA
La General Electric, ha deciso di fondere le unità illuminazione e elettrodomestici, in una sezione, «GE Consumer Products», guidata dall'attuale amministratore del comparto elettrodomestici, James Campbell. La riorganizzazione ha lo scopo di tagliare i costi di produzione e facilitare il rapporto commerciale con i rivenditori dei prodotti.

NUOVO CDA
Il ministero dell'Economia ha scelto il nuovo consiglio di amministrazione della Sogei, la società per azioni che gestisce l'anagrafe tributaria e i servizi informatici dell'amministrazione finanziaria. Tra le conferme: sono quelle Sandro Trevisanato, che presidente, di Aldo Ricci, che è stato anche designato amministratore delegato e direttore generale, e di Al Ricci. I nuovi sono invece quelli di Paolo Santis, Gualtiero Soldera, Marco Staderini e Paolo Vigevani.

METRO APRE A PIACENZA
Metro cash& carry, gigante mondiale della distribuzione presente in 23 paesi con 417 magazzini e oltre 70.000 dipendenti, ha inaugurato ieri il nuovo magazzino di Piacenza in Fiera: milioni di euro di investimenti, 3200 di superficie vendita, 40 dipendenti e 12mila referenze esposte. Metro in Italia ha 37 magazzini e un giro d'affari di miliardi di euro.

PATTO ROMA-NORDCOREA
Opportunità di partnership in settori fondamentali per l'impresa romana e laziale, quali trasporti, infrastrutture, gia ed ambiente, meccanica e telecomunicazioni: questo, in sintesi, l'accordo siglato a Pyongyang presidente dell'Unione Industriali di Roma e Confindustria del Lazio, Giancarlo Elia Valori con Ministero della Cooperazione della Corea del nord.

BANCA ETICA A TREVISO
Banca domani inaugura la filiale di Treviso. L'Istituto di credito, nato a Padova nel '99, unisce ai tradizionali servizi bancari l'esigenza di un responsabile del denaro. Banca Etica al 31 luglio poteva contare su oltre 19 mila , un capitale sociale di 13 milioni di euro, raccolta 174,4 milioni di euro ed un'erogazione di finanziamenti pari ad 80 milioni di euro.

Alle stelle i prezzi del cacao

I prezzi del cacao sono saliti sopra i 2000 dollari a tonnellata per la prima volta da 15 anni in seguito alla corsa agli acquisti da parte dei «big» dolciari, preoccupati della stasi di spedizione del prodotto dalla Costa d'Avorio. Le esportazioni del principale produttore mondiale del prodotto raccolto ad aprile sono infatti già terminate, mentre le consegne del nuovo raccolto non partiranno prima di ottobre. L'aumento dei prezzi quest'anno è del 55%.

Fricke nuovo «ad» Fiat Deutschland

Klaus Fricke è il nuovo amministratore delegato di Fiat Deutschland. Lo ha comunicato ieri il gruppo automobilistico torinese. Fricke succede a Haydan Leshel, che aveva preso in mano le redini di Fiat in Germania a luglio dell'anno scorso. Finora Fricke ha ricoperto la carica di vice presidente marketing per Fiat a Torino.

CATTIVE NOTIZIE ANCHE DAGLI USA: RISTAGNANO GLI UTILI, I DISOCCUPATI CRESCONO DI MILA UNITÀ

Wall Street tenta il recupero, l'Europa non la segue

Stavolta sono i titoli assicurativi a frenare i listini

MILANO

Per una volta è nonostante la tenuta di Wall Street e il recupero dei tecnologici al Nasdaq, le Borse europee hanno fatto splash. Non hanno seguito l'America, dove incertezza e volatilità la fanno da padrone, in un mercato che resta sensibilissimo all'andamento (non buono) degli utili societari e sensibile al trend (meno buono del previsto dimostra la crescita dell'1,1 per cento soltanto del Pil nel secondo trimestre) dell'economia.

Così, dopo i tonfi pesanti di mercoledì, le Borse del vecchio continente non hanno nemmeno per un secondo ingranato la marcia in avanti: all'indietro anche ieri. Giù tutte, appassionatamente, Amsterdam, maglia nera, già del 3,06 per cento, Zurigo del 2,59 per cento, Parigi del 2,57 per cento, Madrid dell'1,67 per cento, Londra dell'1,51 per cento per non parlare di Milano dove l'indice Mibtel ha perso il 2,04 per cento e il Nuovo mercato l'1,84 per cento trascinato all'ingiù dal -6,2 per cento di Tiscali. Invece Francoforte se l'è cavata con poco, -0,59 per cento.

Un'altra giornata difficile, insomma. E se l'altro giorno a trascinare in basso i listini erano stati soprattutto i titoli bancari e quelli tecnologici, ieri è scoppiata la bolla degli assicurativi. Già, perché i guai della pazza estate meteorologica, le inondazioni dell'Europa centrale, i danni a città e infrastrutture, cominciano a trasformarsi in numeri: numeri pesantissimi dalle stime di quanto i disastri di Dresda, Praga e dintorni potranno costare alle compagnie di assicurazione e di riassicurazione. E i costi significano nella migliore delle ipotesi minori profitti se non addirittura perdite per importanti compagnie.

E' bastato allora che colossi come Munich Re e Swiss Re abbiano comunicato dati negativi (nel primo semestre dell'anno Swiss ha visto il proprio utile netto crollare del 91,2 per cento da 1.345 milioni di franchi a 118) per scatenare la corsa alle vendite che ha contagiato, ovviamente, l'intero settore europeo. Per Allianz, colosso assicurativo tedesco, circola stima di costi per l'alluvione in Sassonia non inferiore ai 560 milioni di euro ma anche importanti compagnie italiane come Ras, controllata da Allianz, e Generali potrebbero avere contraccolpi pesanti: alcune stime parlano di costi per un'ottantina di milioni di euro per Ras, il doppio per Generali. Resta il fatto che il selasso in Borsa per gli assicurativi è stato alto: in Piazza Affari le Generali hanno chiuso in perdita del 5,6 per cento e Ras del 4,6 per cento, Londra Prudential ha perso il 4,87 per cento, Royal Sun Alliance il 3,80 per cento, Friends Provident il 5,25 per cento mentre a Parigi Axa ha lasciato sul campo il 6,92 per cento, Agf il 5,92 per cento, Sodfexho Alliance il 4,93 e Suez il 4,95 per cento.

Per una volta, insomma, avevano i propri guai su cui riflettere i mercati europei.

Ma certo, anche le notizie made in Usa hanno fatto la loro parte.

Perché certo giova a raffreddare un clima già surriscaldato sua l'idea, non tanto che la principale economia mondiale nel secondo trimestre dell'anno sia cresciuta solo dell'1,1 per cento (contro un 5 per cento del primo trimestre), un dato esattamente identico a quanto stimato dagli analisti che, quindi, ha lasciato le Borse tutto sommato indifferenti, quanto piuttosto un altro dato, questo inferiore alle aspettative, e cioè che sempre nel secondo trimestre gli utili delle aziende Usa cresciuti solo dell'1,7 per cento, meno del +2 per cento dei tre mesi precedenti. Così come ha stupito che le richieste sussidi disoccupazione cresciute la scorsa settimana in America ben mila unità toccando totale 403 mila.

Significa che la ripresa viaggia a ritmi più contenuti previsto, hanno subito sentenziato gli analisti preoccupati anche dall'effetto-scandali che sta contagiando la finanza Usa è vero, come è stato confermato ieri, ché il Congresso americano vuole adesso allargare le sue indagini, che finora hanno interessato la sola banca d'affari Salomon Smith Barney, anche ad altri importanti protagonisti nei collocamenti azionari a Wall Street. [a. z.]

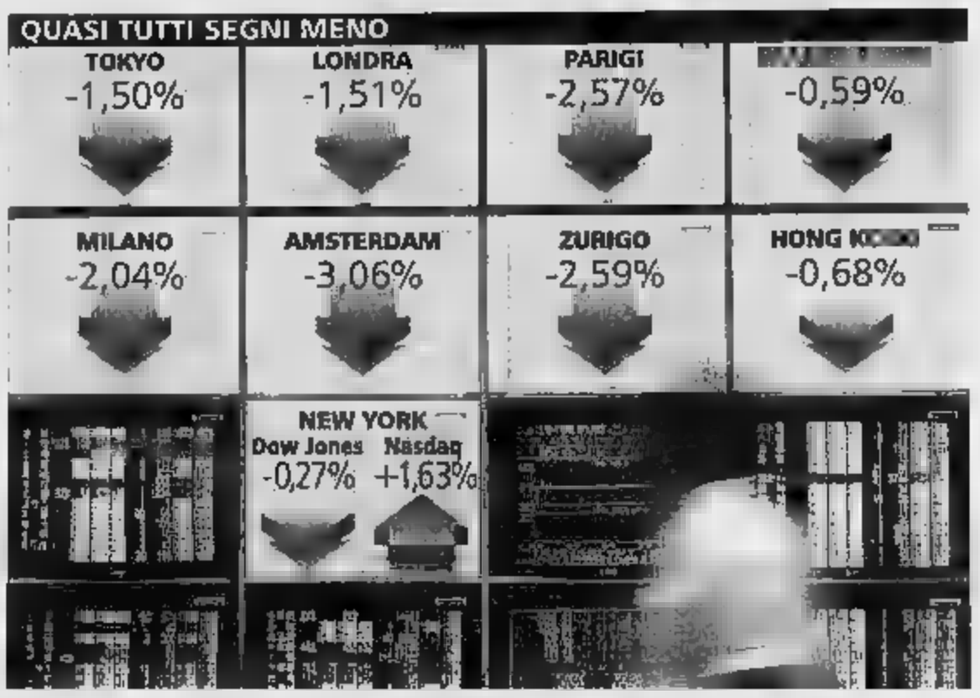

TROPPI INSUCCESSI, ADDIO A BASEBALL E HOCKEY

La Disney abbandona lo sport

Walt Disney è alla ricerca, finora senza successo, di acquirenti per la sua squadra di baseball California Angels e la sua squadra di hockey Anaheim Angels. La società, che una volta sognava di aggiungere alla collezione una grande squadra di basket, ha deciso invece di rinunciare a ogni in campo sportivo, dati i tanti insuccessi ha collezionato. Per oltre tre decenni, durante i quali la proprietà non era ancora della Disney, i California Angels sono stati così scarsi che i tifosi avevano attribuito gli insuccessi a una maledizione. Le cose sono cambiate, come invece sperato, quando la Walt Disney acquistò la quota di controllo della squadra di Los Angeles, nel 1996, con il proposito di creare un proprio impero sportivo. Il colosso dell'intrattenimento aveva acquistato già nel 1993 i Mighty Duck di Anaheim, subito Anaheim Angels. Sino al cambio di proprietà quest'altra squadra fatto faville, ma oggi il suoi fan è sceso ad appena quattromila presenze a partita, il più basso dell'intera lega nazionale hockey (Nhl). La Disney ha concluso che il business sportivo è in conflitto con l'impegno della società nei confronti degli investitori. Altre società sono giunte alla stessa conclusione negli ultimi anni: Anheuser Busch ha venduto la sua squadra di baseball, i St. Louis Cardinals, mentre Molson ha venduto i Montreal Canadiens, a . Infine, News Corporation di Rupert Murdoch ha ceduto man mano il controllo dei Los Angeles Dodgers, acquistati per 311 milioni nel 1998.

Prodi vede nero sul futuro

«Scandali e crolli azionari sono fattori di rischio»

Maria Maggiore

BRUXELLES

L'aveva lasciato intendere nei giorni scorsi e per i fini conoscitori del linguaggio comunitario era stata già una novità allarmante. Ora Romano Prodi è tornato sulle previsioni di crescita per Eurolandia mettendo nero su bianco le sue preoccupazioni per l'andamento dell'economia europea. L'unico rimedio per arginare l'attuale frenata dell'economia, suggerisce il Professore, è rinforzare la coordinazione delle politiche economiche nella zona euro.

«Le prospettive economiche per il secondo semestre 2002 rimangono più incerte di quanto stato previsto all'inizio dell'anno», si legge in cima al Capitolo del documento di riflessione che il presidente dell'esecutivo Ue ha sottoposto due giorni fa ai suoi colleghi commissari. Un testo top secret che è riuscito ad arrivare nelle mani di un giornalista francese. Diciannove pagine di analisi economiche e politiche in vista dell'ormai prossimo allargamento, per sviluppare il dibattito interno alla Commissione sui temi caldi dell'agenda. «Mettiamoci al lavoro», dice Prodi ai suoi uomini, non c'è tempo da perdere.

Un documento dell'Ue anticipa il calo delle stime di crescita «Per la ripresa bisogna coordinare di più le politiche economiche»

«Anche l'Unione europea sta per riprendere il cammino - continua Prodi - non sappiamo ancora quali saranno la rapidità e il vigore di questa ripresa». La caduta dei valori borsistici e la conseguenza negative dei recenti scandali americani per la fiducia gli investitori «sono fattori di rischio potenziali». Ma anche i dati sulla congiuntura negativa, che continuano a incrociarsi, sono inquietanti per Bruxelles. La Commissione Ue ha ancora aggiornato le stime di crescita aspettando i dati nazionali in arrivo a settembre e ottobre. Già il prossimo primo settembre sono attese le ultime previsioni dei paesi di Eurolandia per il . Il 15 ottobre il Patto di Stabilità di ogni paese per il 2003. Nella primavera scorsa i servizi del commissario Solbes avevano stimato la crescita nella zona euro a 1,4% 2002 e vicino al 3% nel 2003, quasi in linea con le previsioni del Fondo monetario internazionale. Ma l'Fmi in settembre ha abbassato i suoi calcoli: crescita all'1,1% quest'anno e 2,5% l'anno prossimo. Dopo il documento di Prodi sembra certo che anche l'esecutivo Ue ridimensionerà le previsioni.

Di fronte a questo scenario non incoraggiante Romano Prodi ha una sola ricetta: sbrigarsi a creare gli strumenti per una politica economica tra i Dodici della zona euro. E' questo il messaggio che il Presidente manda ai suoi Commissari. Il rispetto del Patto di «resta un elamento essenziale» della strategia comunitaria, una garanzia per lo sviluppo dell'euro, aveva detto in precedenza. E la procedura per attivare le sanzioni il Portogallo deve continuare, secondo il Professore, se le autorità di Lisbona confermeranno un deficit eccessivo (secondo le stime 4,1% del Pil contro il tetto del 3%). E poi la coordinazione della politiche economiche. Giuliano Amato ha parlato nelle scorse settimane di un Dpef europeo e probabilmente la sua idea sarà discussa nel seminario dei socialdemocratici europei che si aprirà oggi a Birmingham. Prodi mette l'accento sui cantieri avviati dalla Commissione.

La settimana prossima, a Strasburgo, l'esecutivo presenterà un progetto per armonizzare tre strumenti di politica economica, attualmente separati tra loro per valutare le politiche nazionali in materia di lavoro, interno e previsioni macroeconomiche. Ogni anno infatti le autorità nazionali sono chiamate a notificare alla Commissione l'andamento delle politiche occupazionali, cosiddetta «strategia di Lussemburgo», poi lo stato di integrazione dei mercati in Europa e «policy guidelines», appunto le previsioni economiche. Tre documenti sulla salute uno Stato recapitati in periodi diversi dall'anno a servizi diversi della Commissione. Ora si vuole concentrare tutto in un unico rapporto.

E poi va avanti il progetto di Pedro Solbes per un codice di condotta europeo per i bilanci nazionali. Sono le «common standards» a cui il Commissario agli affari economici pensa da qualche mese, che dovrebbero arrivare sul tavolo dei ministri economici il prossimo ottobre. Le nuove regole per incatenare gli Stati, ma una lista chiara di cosa può rientrare in computo dei bilanci e dei deficit eventuali, un'attenzione alla qualità della spesa rivolta all'occupazione e alla formazione, tenendo nel giusto conto gli shock asimmetrici e le congiunture negative dell'economia. Chiuso questo codice arriverà la fase di approvazione dei ministri, dopo le elezioni tedesche, allora si parlerà probabilmente in maniera concreta se escludere dal calcolo dei deficit alcune spese d'investimento.

Il presidente della Commissione europea Romano Prodi A suo parere i crolli delle Borse e gli scandali mettono a rischio la ripresa economica del 15

LA NEW ECONOMY CONTA I SUPERSTITI, L'INGLESE MARCONI SI VENDE AI CREDITORI

E.Biscom e I.net sopravvivono alla crisi

La società di Scaglia quintuplica il fatturato e recupera in Borsa

Luigi Grassia

La selezione naturale fra le imprese tecnologiche del Nuovo Mercato ha fatto molte vittime ha anche lasciato superstiti. Fra questi e.Biscom, premiata ieri da buoni risultati semestrali e da un recupero in Borsa dopo un anno e più di delusioni. Un solido business la distingue dalle dot.com, quelle compagnie tutte internet e niente sostanza spazzate via dalla crisi della New Economy e alle quali gli investitori l'avevano erroneamente accomunata, forse la difficoltà oggettiva a distinguere in mezzo alle turbolenze. Da Londra giunge notizia di un'altra impresa tecnologica che si tira fuori dalla crisi, benché non di tratti del tipo di sopravvivenza che i suoi azionisti avevano in mente quando hanno scommesso i loro capitali: la Marconi, super-indebitata, non fallisce perché passa in blocco ai creditori e si avvia a vivere una nuova vita nuovi proprietari.

E.Biscom, la società di Silvio Scaglia e Francesco Micheli, ha chiuso ieri in rialzo di 4,93 punti percentuali a quota 24,68 (prezzo di riferimento) dopo aver sfiorato +6% attorno ai 25 euro. Certo c'è molta strada da fare per alle vette dei tempi del boom della New Economy. Ma i risultati rassicurano sulla validità del business di e.Biscom, che dalla stesura e gestione di reti in fibra ottica alla produzione di contenuti come il quotidiano online ilNuovo.it.

Nel primo semestre i ricavi consolidati si sono moltiplicati per 2,5 rispetto al periodo gennaio-giugno 2001, raggiungendo i 143 milioni di euro, e la controllata FastWeb li ha quintuplicati a quota 96 milioni. Nel solo secondo trimestre i ricavi di gruppo sono stati pari a 78,1 milioni (+20% rispetto al trimestre precedente). Trattandosi di una in fase di lancio il pareggio non c'è ancora e era atteso, ma l'amministratore delegato Scaglia ha detto di «superato le previsioni sul brek-even di Ebitda» confermando «un flusso di cassa positivo già nel 2005».

Un'altra superstite della selezione naturale del Nuovo Mercato è I.net, società che vende «connessione» voce e dati alle grande imprese e che gestisce in outsourcing le macchine cui girano le attività di compagnie diverse come KataWeb e Borsa Italiana. In una sola seduta dell'altra settimana l'impresa di Roberto Galimberti aveva fatto +40,35%. Ieri il presidente ha incontrato gli analisti per sottolineare che il fatturato nel primo semestre è cresciuto del 5,1% e l'Ebitda del 38%. Gli utili sono dimezzati a ma I.net è probabilmente la sola a produrne nel settore di attività.

Infine, qualche dettaglio sull'accordo a Londra fra la Marconi (gigante internazionale della produzione di apparati per telecomunicazioni) e i creditori che avevano perso la speranza di avere i 6 miliardi di euro loro dovuti e allora hanno accettato di scambiarli con azioni del gruppo. La Marconi plc verrà liquidata e nuova holding diventerà la controllata Marconi Corporation, di cui gli attuali azionisti riceveranno solamente lo 0,5%. Nella giornata di contrattazioni il titolo Marconi a Londra è arrivato a guadagnare il 24%. Lieto fine.

L'amministratore delegato di e.Biscom, Silvio Scaglia

RESIDENZE PER ANZIANI ANNI AZZURRI

TORINO Carmagnola

011 9722540

www.anniazzurri.it

SECONDO ASSORETI IL RISPARMIO GESTITO RIPRENDE QUOTA NONOSTANTE LE DIFFICOLTA' DELLA BORSA

Titoli di Stato in ritirata, risalgono i fondi

Btp e Cct toccano i minimi dell'anno

ROMA

Per i risparmiatori che puntano sui titoli di Stato i margini si restringono, all'asta Tesoro di ieri i rendimenti dei Btp di un quarto di punto, toccando i minimi dell'anno. Non è andata meglio ai Cct, tornati ai livelli del dicembre scorso. I Btp triennali, che a fine luglio erano scesi sotto il 4% con un rendimento annuo lordo che non è andato oltre il 3,71% e i decennali finiti sotto il 5%, perdendo 0,22 punti p rendimento annuo lordo del 4,78%. L'asta, che era caratterizzata dal taglio quarto di punto per la cedola, ha visto anche una richiesta appena superiore all'offerta per i Btp triennali (2120,8 milioni di euro a fronte dei 2000 offerti). Non è invece mancata la richiesta per i titoli decennali milioni rispetto ai all'asta). Buona domanda anche per i Cct, che contro un'offerta da milioni ha ricevuto richiesto per 5812,5 milioni. Nella classifica complessiva per i Btp triennali tratta della riduzione consecutiva dei rendimenti, i decennali della terza, così come per i Cct, scesi al 3,32%.

Non stupisce più di tanto, quindi, che il risparmio gestito riprenda quota il calo dei finanziari e che, in questo contesto, siano quasi triplicate in 18 mesi le sottoscrizioni di fondi comuni monetari. Secondo i rilevamenti di Assoreti luglio collocati prodotti finanziari e servizi di investimento pari a 10.112,1 milioni di euro. La crescita dei volumi intermediati è stata del 13,1% facendo segnare un rafforzamento in piena fase congiunturale negativa dei finanziari. Il comparto del risparmio gestito ha intermediato 4046,3 milioni di euro (40% del totale), l'operatività in titoli si è attestata su 5933,9 milioni di (58,7% del totale), mentre gli altri prodotti e servizi hanno inciso per l'1,3% del totale.

Anche a luglio, il portafoglio titoli ha costituito il comparto principale dell'operatività delle reti, sia nell'intermediazione lor-

Nel mese scorso registrata una crescita del 13,1% dei volumi intermediati anche se tra il luglio 2000 ed il dicembre 2001 si è perso molto terreno Monetari in controtendenza

da, sia nella raccolta netta: movimentazione complessiva in titoli, relativamente al campione di società che hanno segnalato il dato, è stata pari a 2265,1 milioni di euro con riferimento ai titoli azionari, e a 1177,8 milioni per i titoli di Stato e obbligazionari.

Le collocazioni fondi monetari hanno avuto un riscontro particolarmente valido: una ricerca condotta da American Express Bank, basata dati di Bankitalia, segnala infatti che, tra il luglio del 2000 e il dicembre 2001, il comparto fondi comuni si è sgonfiato del 14,25%, passando un patrimonio di 470,8 milioni a 403,7 milioni di . I fondi monetari, invece, unici a muoversi in controtendenza, passati da 9,46 miliardi a 26,1 miliardi investiti, con un incremento pari al 175,81%. «In fasi questa - ha Biagio Matrangu, responsabile mondiale vendite American Express Global Asset Management - caratterizzate da incertezza ed elevata volatilità, è fisiologico che gli investitori cerchino rifugio in strumenti liquidi e a minor rischio come i fondi monetari. Tantopiù che i fondi di liquidità rispondono egregiamente anche ai bisogni di quei risparmiatori che vogliono restare sull'obbligazionario ma che, per l'incertezza dell'andamento dei tassi a medio e lungo termine, preferiscono questi strumenti, che investono esclusivamente nel breve periodo». (v.cor.)

NUOVA CLASSIFICA DI EUROSTAT SUI QUINDICI. POSIZIONI DI CODA ANCHE NEI CONTRATTI PART-TIME

Lavoro, Italia fanalino di coda nella Ue

Lo scorso anno però il tasso di occupazione è salito al 54,5%

BRUXELLES

Nel l'Italia ha registrato il più basso tasso di occupazione all'interno dell'Ue. È quanto risulta dall'ultimo studio pubblicato Eurostat. Sempre secondo Eurostat, l'occupazione nell'Ue è cresciuta dal 63,3% nel 2000 al 63,9% nel 2001. Lo studio pone l'Italia all'ultimo posto della classifica guidata dalla Danimarca: nel Bel Paese solo il 54,5% della popolazione è impegnata in un'attività lavorativa retribuita (media Ue 63,9%). I più occupati sono i danesi (76,9%) e gli olandesi (74,1%).

Il numero degli occupati nel 2001 in Italia è comunque cresciuto di più di punto percentuale rispetto all'anno precedente (53,4%), ma non abbastanza per guadagnare qualche posizione rispetto all'ultimo posto nella classifica europea, la stessa posizione che la penisola aveva nel 2000. Dallo studio emerge inoltre che le percentuale di italiani tra i 15 e i 64 anni impegnati in un'attività lavorativa, nel 2001, è stata inferiore anche alla media nei paesi candidati all'adesione all'Ue (57,8%): solo Bulgaria (50,7%) e Polonia (53,8%) hanno un inferiore a quello italiano. Il documento parla d'altra parte del tasso occupazione femminile, per il quale l'Italia ha ottenuto nel 2001 un ultimo posto (40,9%).

Tra i dati diffusi Eurostat figura anche che - sempre nel 2001 - gli italiani impiegati nel part-time hanno lavorato in assoluto più della media Ue, mentre i dati relativi lavoratori tempo pieno danno all'Italia il penultimo posto tra i 15, dietro alla Francia. Ogni settimana i lavoratori part-time italiani stati impegnati per 23,6 ore, quasi come quelli dei paesi dell'est e del sud dell'Europa candidati all'adesione all'Ue (23,8 ore a settimana). Mediamente i lavoratori part-time dell'Unione hanno «faticato» per 19,8 ore settimanali: i meno impegnati, sono i tedeschi, appena 18 ore a settimana. Gli italiani occupati a tempo pieno stati sul posto di lavoro per 38,5 ore settimanali nel 2001, a fronte di una media Ue di 40,1 ore. Meno dell'Italia hanno lavorato solo i francesi (38,3 ore a settimana); mentre i più attivi sono stati inglesi (43,5) e greci (41,1). (r .e. s.)

LAGOS: RINEGOZIAMOLI

La Nigeria non paga i suoi debiti

LAGOS

Il governo nigeriano intende sospendere (non è chiaro lo abbia fatto) il pagamento delle scadenze sui titoli Stato e tramite il Nigeria Debt Management Office invita i creditori a raggiungere un accordo per evitare il «default». Tra i principali motivi che indurrebbero il paese africano congelare il pagamento del debito estero il minore introito dalla vendita di petrolio e alcune decisioni poco favorevoli Nigeria prese dal «Club di Parigi» che i creditori. Adesso il governo di Lagos vorrebbe rinegoziare debito.

I debiti contratti con paesi esteri che le autorità della Nigeria abbiano annunciato essere in grado di onorare ammontano a 3,3 miliardi di dollari per l'anno 2002. Tuttavia il Fondo monetario internazionale ritiene che la situazione del paese afr sia meno grave di quella prospettata ieri dal governo Lagos. «Secondo le informazioni di cui disponiamo - ha dichiarato un portavoce dell'Fmi - nessuna verifica è ancora stata fatta. La Nigeria ha effettivamente dei problemi a onorare i suoi impegni, ma questa non è una novità. Secondo me le informazioni diffuse dalla Banca centrale della Nigeria sono un po' esagerate».

Secondo le stime della britannico Economist Intelligence Unit (Eiu) il debito estero della Nigeria sarebbe pari a 38 miliardi di dollari, cui contratti con i governi stranieri attraverso gli accordi bilaterali l'egida del Club di Parigi. Le riserve valutarie nigeriane sono scese dai 10,27 miliardi di dollari del dicembre 2001 agli 8,29 miliardi luglio 2002. Il ministro nigeriano dell'Informazione, Jerry Gana, ha precisato che per ora il suo governo Federale ha «né fermato né sospeso il pagamento dei debiti», ma ha affermato che «la che dovremmo pagare quest'anno è di 3,3 miliardi di dollari e noi disponiamo solamente di 1,5 miliardi». [AdnKronos-Ansa]

41

■ **GE RIORGANIZZA**
La General Electric, ha deciso di fondere le unità illuminazio elettrodomestici, in nuova sezione, «GE Consumer Products», guidata dall'attuale amministratore del comparto elettrodomestici, James Campbell. La riorganizzazione ha lo scopo di tagliare i costi di produzione e facilitare il rapporto commerciale con i rivenditori dei prodotti.

■ **SOGEI, NUOVO CDA**
Il ministero dell'Economia ha scelto il nuovo consiglio di amministrazione della Sogei, la società per che gestisce l'anagrafe tributaria i servizi informatici dell'amministrazione finanziaria. Tre le conferme: sono quelle di Sandro Trevisanato, che presidente, di Aldo Ricci, che stato anche designato come amministratore delegato e direttore generale, Aldo Ricci. I volti sono invece quelli Paolo De Santis, Gualtiero Soldera, Marco Staderini e Paolo Vigevani.

■ **APRE A**
Metro cash& carry, gigante mondiale della distribuzione presente in 23 paesi con 117 magazzini e oltre 70.000 dipendenti, ha inaugurato ieri il nuovo magazzino di Piacenza in zona Fiera: 8 milioni di di investimenti, 3200 mq di superficie vendita, 40 dipendenti e 12mila referenze esposte. Metro in Italia ha 37 magazzini e un giro d'affari di miliardi di euro.

■ **PATTO ROMA-NORDCOREA**
Opportunità di partnership in settori fondamentali per l'impresa romana e laziale, quali trasporti, infrastrutture, energia ed ambiente, meccanica e telecomunicazioni: questo, in sintesi, l'accordo siglato a Pyongyang dal presidente dell'Unione Industriali di Roma e della Confindustria del Lazio, Giancarlo Elia Valori con il Ministero della Cooperazione della Corea del nord.

■ **BANCA ETICA A TREVISO**
Banca Etica d inaugura la filiale di Treviso. L'Istituto di credito, nato a Padova nel '99, unisce ai tradizionali servizi bancari l'esigenza di un uso responsabile del denaro. Banca Etica al 31 luglio poteva contare su oltre 19 mila soci, un capitale sociale 13 milioni , una raccolta di 174,4 milioni di euro ed un'erogazione di finanziamenti pari ad 80 milioni di euro.

IL PUNTO SUI MERCATI

Generali sotto i 20 euro

GIORNATA negativa per Piazza Affari. La Borsa ha chiuso in consistente calo, sia pure in recupero dai minimi di giornata, sulla scia delle altre piazze europee. Il Mibtel ha perso il 2,04% a 18.717 punti, Mib30 sotto del 2,30% a 25.386, Numtel in ribasso dell'1,84% a 1.437.

Giornata nera in particolare per Generali, che fino ha chiuso in ribasso del 5,14% a quota 19,6 euro trascinando verso il basso anche Mediobanca (-4,19%). Ha pesato, tra l'altro, anche un abbassamento del rating sul Leone triestino emesso da Deutsche Bank. Ma è stato comunque tutto il settore a soffrire: Alleanza ha perso il 4,55%, Ras il 5,16%, Fondiaria il 2,06%. Si sono salvate dalla débâcle, invece, Sai (+0,47%) e Milano (+0,43%). Tuttavia, va detto che il comparto ha sofferto un po' in tutta Europa. Male anche i banchieri, affondati dalle vendite e dai realizzi: IntesaBci -2,84%, Unicredit -2,52%, Sanpaolo Imi -3,43%, Monte Paschi -3,89. Tiene Bnl (+0,07%), giornata molto pesante per Capitalia, giù del 6,43%. E ancora peggiore per il risparmio gestito, dove Fineco ha ceduto terreno per un 6,24%, Fideuram ha perso il 4,09%, Mediolanum il 3,86%.

Non che sia stata una giornata positiva per le tlc, tuttavia il comparto è riuscito a contenere le perdite: Tim e Telecom hanno ceduto rispettivamente l'1,33% e l'1,6%. Stm ha terminato un calo dello 0,29%. Olivetti ha lasciato sul terreno l'1,40% mentre Pirelli è il titolo che ha ceduto di più: il 2,92%. L'interesse di Ligresti per il patto di sindacato di Hdp ha aiutato il titolo in calo del 4% con triplicati rispetto a mercoledì. In calo Flat (-2,3%), giornata no anche per l'energia: Eni -2,45% e -2,77% l'Enel. Continua a cedere terreno anche il Numtel dove ieri Tiscali ha perso il 6,71%. In controtendenza invece a Bisconi salita 4,93% a un soffio da quota 25 euro. [r. s. s.]

In contemporanea alla delibera Consob n. 13510 il Terzo Mercato si non è più in grado, sino a nuova comunicazione, di fornire i prezzi relativi alle negoziazioni giornaliere.

LEGENDA. Ask/ask: il prezzo ufficiale rappresenta il prezzo medio dell'ultima quantità di titoli trattata nella seduta. Il prezzo di riferimento è costituito dal prezzo medio dell'ultimo 10% di titoli trattati. Euro 50: selettore dei 50 titoli più significativi quotati in Europa. Prezzo: con variazione percentuale sul precedente. Opzioni: call = il prezzo di chi acquista, put quello di chi vende. Sono indicati: il mese di scadenza dell'opzione; la base del prezzo del titolo; il premio da pagare; il volume dei pezzi negoziati; l'interesse aperto, riferiti ai mercati Eurex e Liffe. Bund/Bobl: è il tasso interbancario comune delle piazze finanziarie dell'area euro. Lettera è il prezzo di chi vende; denaro quello di chi acquista.

Con **directa** ora puoi scegliere tra ECN e MM*
QQQ
NASDAQ-100 IDX TRCK (QQQ)
*Accesso con Market Maker consigliato per i titoli poco liquidi. Esempio Market Maker 10$. Esempio su Island 9$ + 0,0025$ per azione.
Accesso diretto ad Island
Batti il mercato USA sul tempo: compra e vendi NASDAQ 100 e QQQ sull' ECN ISLAND in pochi secondi.
www.direct... 011.8

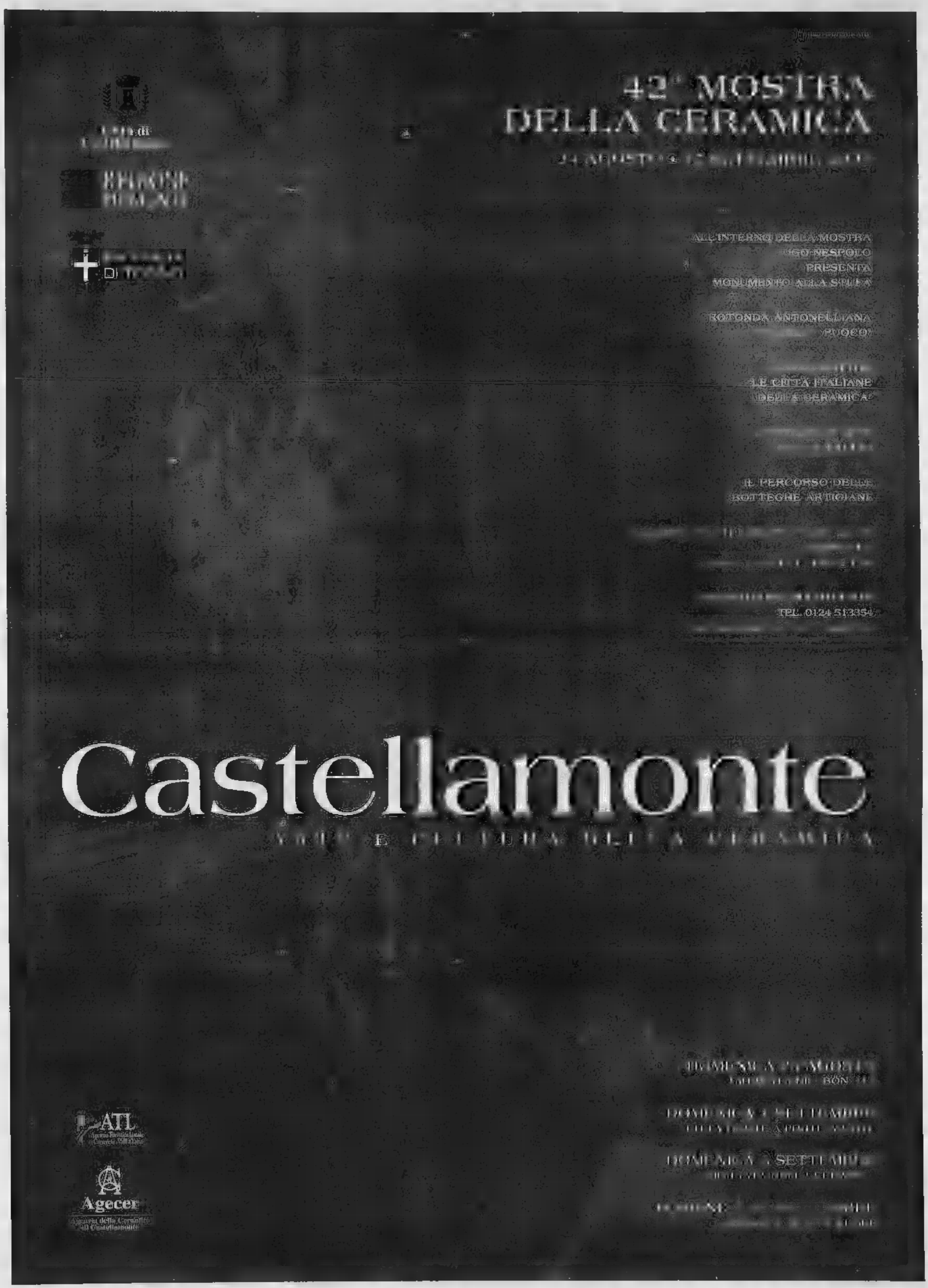
42ª MOSTRA
DELLA CERAMICA
ALL'INTERNO DELLA MOSTRA
PRESENTA
ROTONDA ANTONELLIANA
LE CITTÀ ITALIANE
DELLA CERAMICA
IL PERCORSO DELLE
BOTTEGHE ARTIGIANE
Castellamonte
ATL
Agecer

OSTERIE TRATTORIE prov. AOSTA

Locanda Saveur d'Antan da Gino
DONNAS
Via Rondevacca 121
Tel. 0125 807340
Tipicità: cucina tradizionale valdostana e piemontese – Buona carta vini – Offerte stagionali di mercato – [illegible] selezionati – Atmosfera familiare ed accogliente – Dehors

[illegible] – Bistrot
Antichi Sapori
[illegible] (AO)
Via M. Colliard 77
Tel. 348 4467777 – 0125 809836
Tipicità: cucina tipica del territorio, marenda sinoira con prodotti selezionati. Carta vini nazionale e valdostana (160). Ambiente caldo e accogliente. Banchetti e ricevimenti

RISTORANTI TORINO

Cantine [illegible]
TORINO
C.so Casale 79
Tel. e Fax 011 8195531
cantine.risso@tiscalinet.it
Tipicità: [illegible] creativa con ricette tradizionali

da Giuseppe
gestione Stanziani Sauro e Lia
TORINO
Via S. Massimo [illegible]
Tel. 011 8122090 – 011 889617
Tipicità: vini classici delle nostre cantine e piatti tipici piemontesi. Chiusura lunedì

[illegible] Lunch [illegible]
Ristorante Self Service
[illegible]
Via Giolitti 16
Tel. 011 5629316
Tipicità: ottima cucina casalinga per [illegible] e genuino [illegible] cuore di Torino. Si accettano tutti i tipi di tickets.

Goffi del Lauro
TORINO
C.so Casale 117
Tel. 011 8190519
Tipicità: cucina tipica piemontese

Urbani
TORINO
Via Saluzzo 3
Tel. 011 6699517
Tipicità: qualificata esperienza gastronomica a [illegible] servizio da più di 60 anni (Hotel Urbani – Via Saluzzo 7 – Torino)

RISTORANTI PIZZERIE TORINO

Catullo
TORINO
C.so Moncalieri 176
Tel. 011 6618336 – 011 6317450
catullo@ristolandia.com
Tipicità: pesce e carne alla brace. Pizza di napoletani veri

Da Filippo
[illegible]
C.so Belgio 96
[illegible]el. 011 8980717
Tipicità: 50 specialità di pizza cotte nel forno a legna e farinata anche a mezzogiorno

RISTORANTI [illegible] TORINO

Hermes
TORINO
C.so Regio Parco 20
Tel. 011 850183
hermes@ristolandia.com
Tipicità: [illegible] L. [illegible] tutto pesce. Bevande escluse

Il Cappero
[illegible]
C.so V. Emanuele 217
Tel. 011 7714659
briuca@libero.it
Tipicità: spaghetti allo scogli[illegible]

La Medusa
TORINO
P.zza Pasini 3 (ang. C.so Casale)
Tel. 011 8980371
Tipicità: specialità pesce fresco; potrete sceglierlo personalmente nella nostra ampia vetrina

La Strega
TORINO
Via Caprera [illegible]
Tel. 011 362646
Tipicità: specialità pizza al mattone – Cucina tradizionale – Pranzi: menù a prezzo fisso da Euro 5,16 a 7,00 con primo piatto, secondo, [illegible] e acqua – Dehor estivo

[illegible] Mia
TORINO
Via Parini 7 - Tel. 011 541020
C.so S. Maurizio [illegible]
Tel. 011 888309
Tipicità: pizze da provare... proprio [illegible]... ma [illegible] "Mamma Mia" e le "Chicche di Mamma Mia" sono... [illegible] veramente...

Mazzini
[illegible]
Via Mazzini 6/A
Tel. 011 5621759
Tipicità: cucina nazionale

ZeroPizza
[illegible]
Via Tarino [illegible]
Tel. e Fax 011 8129743
zeropizza@virgilio.it
Tipicità: locale dedicato a Renato Zero

PIZZERI[illegible] [illegible]RINO

Domus
[illegible]
Via Gassino 8
Tel. 011 8193790
Tipicità: vasta scelta di primi. Il sabato aperto fino alle ore 5

Fuego
di Alessandro Lentini
TORINO
C.so Regio Parco 52
[illegible]. 011 285680
fuego@ristolandia.com
Tipicità: pizza al tegamino, al mattone, farinata

Metti una sera a cena...

Ristolandia è...

- gli appuntamenti con i mezzi di comunicazione, per far conoscere ed apprezzare ai lettori inediti percorsi gastronomici del Piemonte;
- il portale www.ristolandia.com per avere sempre sotto mano tutte le informazioni, poter valutare in anticipo e scegliere;
- la guida "Ristolandia", distribuita gratuitamente ogni 6 mesi.

Entra anche tu nel mondo di Ristolandia!

OSTERIE TRATTORIE TORINO

Trattoria S. Domenico
[illegible]
Strada della Pronda 15/B
Tel. 011 701674
Tipicità: specialità pesce, paella e menù tipico sardo [illegible] prenotazione – [illegible] personalizzato per cerimonie e cerimonie

LA CUCINA NEL MONDO TORINO

L'Asado
RISTORANTE ARGENTINO
TORINO
Via Silvio Pellico [illegible] bis
[illegible]g. Via S. Anselmo
Tel. 011 658183
Tipicità: tagli di carne tipici argentini cotti alla brace

Shri Ganesh
INDIAN [illegible]
TORINO
Via Pigafetta 14
Tel. 011 [illegible]
shriganesh@libero.it
Tipicità: cucina indiana. Il primo ristoran[illegible] indiano [illegible] a Torino

RISTORANTI prov. TORINO

[illegible]
AVIGLIANA
P.zza Conte Rosso 38
Tel. 011 9328371
corona66@tiscalinet.it
Tipicità: alta cucina creativa e di territorio.

Bel Sit
ALBERGO RISTORANTE
CHIALAMBERTO
Via Mottera 63
Tel. 0123 506705
Tipicità: cucina stagionale e nazionale – Cerimonie e banchetti

La Locanda di Re Arduino
COLLERETTO GIACOSA
Via Pasquere 4
Tel. 0125 76666
Tipicità: in un antico mulino del '400, cucina di ricerca piemontese

RISTORANTI prov. TORINO

I Fratelli
CUORGNE'
[illegible] Rosselli 77
Tel. 0124 651613
ifratelli@ristolandia.com
Tipicità: cucina creativa legata [illegible] territorio

Valsangone
[illegible]
P.zza Molines 45
Tel. 011 9376286
Tipicità: porcini, tartufi, selvaggina, piatti stagionali. Chiusura mercoledì

[illegible] di Liliana Chiri
LOCANA CANAVESE
Via Roma [illegible]
[illegible] 0124 83186
Tipicità: cucina classica rivisitata e cucina del territorio – Specialità esclusive della casa

I Due Briganti
MOMBELLO DI TORINO
Via Roma [illegible]
Tel. 011 9925253
iduebriganti@tiscalinet.it
Tipicità: cucina stagionale di ricerca e territorio. Spazio [illegible]

Il Passatempo
NOLE
Via Volontari del Sangue [illegible]
Tel. 011 9297205
[illegible]cità: ristorante, pizzeria, bocciodromo. [illegible] verde del canavese a 20 min. da Torino per gustare cucina casalinga e pesce nel contesto [illegible] un attrezzatissimo e grande bocciodromo (8 campi int.. + 8 campi est.). Ogni venerdì sera, musica dal vivo

Valentino
Ristorante Hotel [illegible]
PEROSA [illegible]
P.zza III Alpini 4/A
Tel. 0121 803781 – Fax 803842
Tipicità: cucina piemontese e locale a richiesta

[illegible] Ristorante
[illegible]
PONT CANAVESE - Via Marconi [illegible]
Tel. 0124 860544 – 335 1449140
www.mamabi.it info@mamabi.it
Tipicità: cucina tradizionale delle valli Orco e Soana - Specialità: piemade, bourguignonne, chapeau tartare – Grande carta vini (300 etichette) – Serate di degustazione – aperto dalle ore 18:00

Meta
Ristorante - Centrobenessere e Cultura - S. GIORGIO CANAVESE
Via Circonvallazione 22 (uscita To-Ao)
Tel. 0124 452712 - Fax 0124 4527424
www.webmeta.it - info@webmeta.it
[illegible] cucina creativa nazionale ed internazionale -Centro benessere estetico e medico, beauty farm, 22 posti letto - Centro congressi, banchetti, una "[illegible]" unica in Piemonte

[illegible] del Pilone
VILLARDORA
Via Sant'Ambrogio 73
Tel. 011 9350139
Tipicità: cucina casalinga piemontese in ambiente familiare. Specialità bagna cauda e fritto misto

RISTORANTI PIZZERIE prov. TORINO

Sunphilao
COLLEGNO
Via [illegible] XXX Aprile [illegible]
Tel. 011 4153115
sunphilao@tin.it
Tipicità: cucina tipica siciliana. Cabaret ogni martedì sera. Meeting Point

La Favorita
NUOVA GESTIONE
GIAVENO
Via Maria Ausiliatrice [illegible]
Tel. 011 9363319
Tipicità: pizze. Farinata. Cucina nazionale. Aperto a pranzo e cena. Chiuso il martedì

Commercio
PONT CANAVESE
Via G. Marconi 1
Tel. 0124 85142
Tipicità: la migliore pizza del Canavese, proposta da Rosario De Luca, vice-campione europeo. Solo cucina mediterranea. Specialità pesce. Attenta selezione delle materie prime proposte al tavolo

Al [illegible]
RIVAROLO CANAVESE
C.so Re Arduino 2
Tel. 0124 29854
Tipicità: 40 qualità di antipasti self service. Pizza a mezzogiorno

PIZZERIE prov. TORINO

Trau Brusà
POIRINO
C.so Fiume 79 bis
Tel. 011 9450368
Tipicità: un sorriso sarà il nostro benvenuto.
Chiuso il [illegible]

SELF SERVICE PAUSA PRANZO prov. TORINO

Break:? s.r.l
[illegible]
Via Cuneo 11 – Zona Ind.le
Tel. 011 9662062 – 335 8113569
Tipicità: da lunedì a venerdì 11:50 – 14:15 menù a scelta Euro 6,98. Cucina fresca sul posto ogni giorno. Convenzioni aziendali. [illegible]

AGRITURISMO prov. TORINO

Campagnette
[illegible]
Via Formia 30
Tel. 011 9830729
Tipicità: immerso nel verde del Canavese, accoglientissimo agriturismo con cucina stagionale e tipica piemontese. Adattissimo per passeggiate e merende sinoire o succulentissimi pranzi o cene con prodotti naturali locali

La Dòma Rossa
RIVA [illegible] PINEROLO
Via Maestra 151
Tel. 0121 40360
Tipicità: nella sobrietà di antiche stanze, un ambiente accogliente in una cornice di eleganza e moderna efficienza

RISTORANTI prov. ALESSANDRIA

Tastevin
Cucina – Cantina
TORTONA - Via Fracchia 16
Tel. 0131 815099
tastevin@ristolandia.com
Tipicità: cucina fedele ai sapori antichi del tortonese

PURACQUA
ACQUA DI QUALITÀ
Centro Gas
Tecnologie e sistemi di purificazione di acque potabili
Corso Torino II • Asti
Tel. 0141 410282 • Fax 0141 217275
La nostra missione...
portare i vantaggi della purificazione al beneficio di tutti

emmepi GRANDI CUCINE
Agenzia CIDAT
[illegible] Luigi
via Veglia 10/1 • 10138 Torino
Tel. 011 [illegible] • Fax 011 [illegible]
Cell. [illegible] 4539181
e-mail: commerciale@emmepi-pc.it
www.emmepi-pc.it
Pagamento in 48 mesi senza cambiali

infoline: 0173.721249

WWW.RISTOLANDIA.COM

Ford

Continuano
gli ecoincentivi Ford anche per le auto catalizzate.

fordka con:
- climatizzatore
- [redacted] a 4 canali con EBD
- doppio airbag
- servosterzo
- alzacristalli elettrici
- motore EURO 4 già in linea con la normativa europea in vigore [redacted] 2006
- chiusura centralizzata
- tenuta in curva 0,91g

[redacted] 8.450*

Inoltre, grazie agli incentivi statali, niente I.P.T. - niente bollo per [redacted] anni.

*Prezzo chiavi in mano con ecoincentivi Ford, grazie al contributo dei concessionari. Con permuta di usato immatricolato prima del 01/01/1996.

Tutta la gamma Ford ha due anni di garanzia con chilometraggio illimitato. Ford Italia è certificata da TÜV ISO 9001 e ISO 14001 per il sistema di qualità e di [redacted].

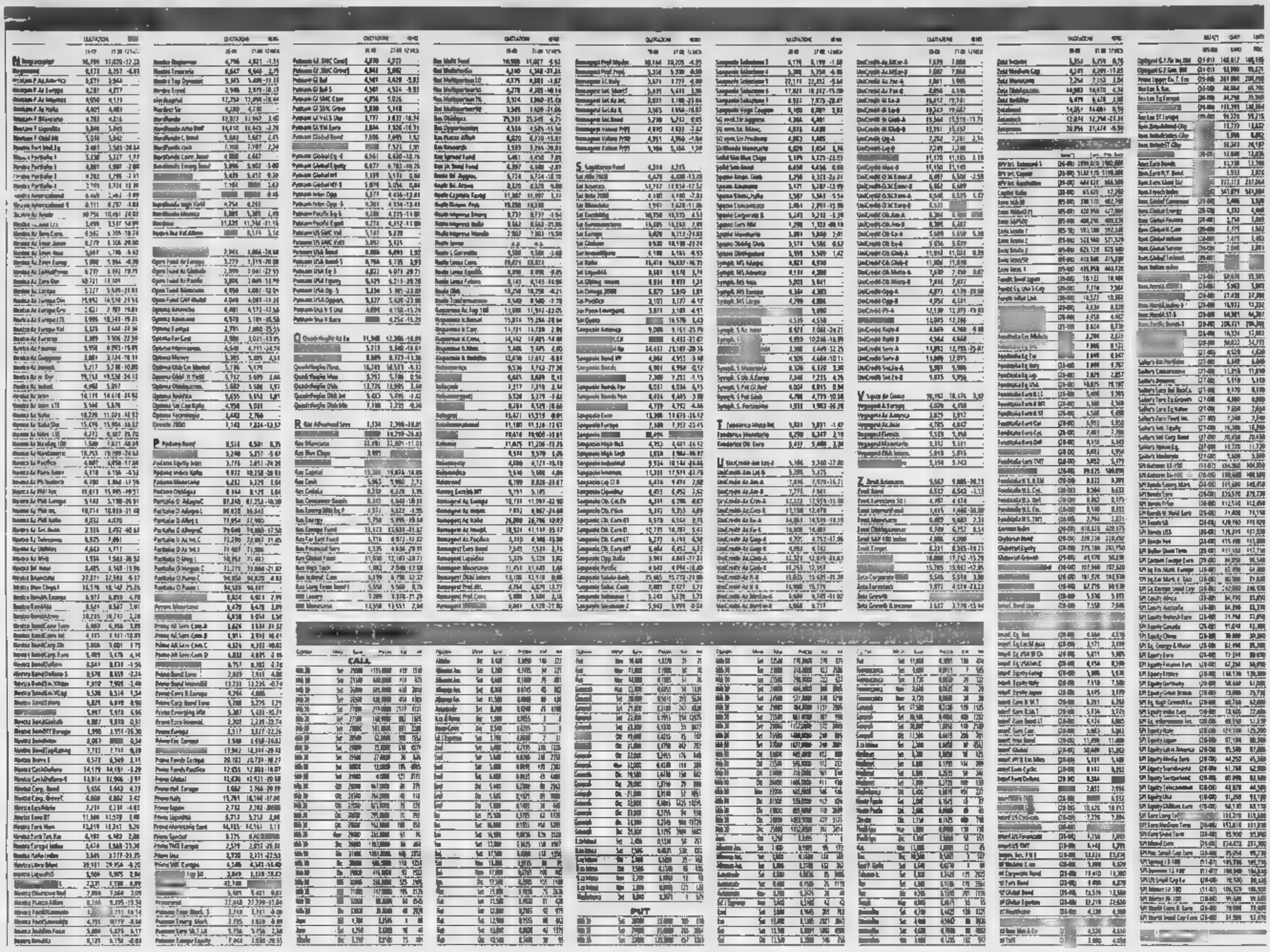

Fondi e SICAV

PIONEER Investments®

Pioneer Investment Management S.A. - 5, rue Plaetis - Luxembourg

VALORI IN EURO AL 28/08/2002			
COMPARTI OBBLIGAZIONARI	DL E	DL F	DL D
Pioneer Funds - Euro Short-Term	5,39	5,37	5,38
Pioneer Funds - International Short-Term	5,86	5,84	5,87
Pioneer Funds - U.S. Dollar Short-Term	5,33	5,32	5,32
COMPARTI OBBLIGAZIONARI			
Pioneer Funds - Euro Bond	5,82	[illegible]	5,8
Pioneer Funds - International Bond	6,26	6,23	6,24
Pioneer Funds - Euro Corporate Bond	5,32	5,27	5,3
Pioneer Funds - U.S. High Yield Corporate Bond	4,85	4,81	4,81
Pioneer Funds - Emerging Markets Bond	5,63	5,53	5,57
COMPARTI AZIONARI EUROPEI			
Pioneer Funds - Italian Equity	5,91	5,86	5,9
Pioneer Funds - French Equity	10,3	10,23	10,28
Pioneer Funds - Core European Equity	5,2	5,13	5,15
Pioneer Funds - Eurostand Equity	3,19	3,17	3,2
Pioneer Funds - Top European Players	4,02	3,96	3,97
Pioneer Funds - European Research	3,15	3,11	3,13
Pioneer Funds - European Small Companies	5,2	5,14	5,17
Pioneer Funds - Eastern European Equity	5,85	5,73	5,79
COMPARTI AZIONARI [illegible]			
Pioneer Funds - U.S. Research	3,95	3,91	3,91
Pioneer Funds - America	4	3,96	3,98
Pioneer [illegible] - U.S. Value	4,2	4,15	4,19
Pioneer [illegible] - U.S. [illegible]	3,51	3,47	3,49
[illegible] Funds - U.S. Mid Cap Value	4,59	4,53	4,56
Pioneer Funds - U.S. Small Companies	4,63	4,57	4,62
COMPARTI AZIONARI INTERNAZIONALI			
Pioneer Funds - Global Equity	4,01	3,97	3,99
Pioneer Funds - Global Environmental & Ethical	3,39	3,37	3,38
Pioneer Funds - Japanese Equity	2,35	2,36	2,37
Pioneer Funds - Pacific (ex Japan) Equity	3,44	3,39	3,42
Pioneer Funds - Greater China Equity	4,75	4,68	4,7
Pioneer Funds - Emerging Markets Equity	3,1	3,08	3,1
COMPARTI AZIONARI GLOBALI [illegible]			
Pioneer Funds - Global Financials	3,72	3,68	3,71
Pioneer Funds - [illegible] Healthcare	3,31	3,26	3,31
Pioneer [illegible] - Global Technology	1,29	1,28	1,3
Pioneer Funds - [illegible] Telecoms	1,7	1,68	1,69
Pioneer Funds - [illegible] Consumers	4,38	4,34	4,38
Pioneer [illegible] Energy	4,26	4,22	4,25
Pioneer Funds - [illegible] Industrials	4,43	4,39	4,43
COMPARTI A PROFILO			
Pioneer Funds - Pioneer Mix 1	5,84	5,81	-
Pioneer Funds - Pioneer Mix 2	5,21	5,16	-
Pioneer Funds - Pioneer Mix 3	4,48	4,46	-
Pioneer Funds - Pioneer Mix 4	3,95	3,93	-
Pioneer Funds - Pioneer Mix 5	3,48	3,45	-

Per la pubblicità su: LA [illegible] | PK publikompass | Corso Massimo d'Azeglio, 60 - 10126 TORINO Tel. 011 668.52.11 - Fax 0[illegible] Via Cardocci, 29 - 20123 MILANO Tel. 02 244 24 611 - Fax 02 244 244 99

[illegible] - [illegible] ITALIANO
10° [illegible] TRASP[illegible]
Via Napoli, 328 - 70123 Bari - Tel. 080.5341616

Il Comando 10° Reggimento Trasporti per la rimanente parte [illegible] deve procedere all'esecuzione di lavori ed all'acquisizione di beni e servizi con procedura in economia ai sensi del D.P.R. 5 dicembre 1983, n. 909 per i lavori e del D.P.R. 20 agosto 2001, n. 384 per i beni e servizi, nei settori e categorie merceologiche di seguito indicati:
LAVORI: Manutenzione immobili ed infrastrutture, manutenzione impianti elettrici, idrau[illegible] ed antincendio; Manutenzione straordinaria impianti termici, antincendio, condizionamento, ristrutturazione di cucine, blocchi servizi e guardaroba; Costruzione infissi in ferro, alluminio e semilavorati. Coibentazione e manutenzione mantovana stradale. Falegnameria. Manutenzione interventi ingegneri.
BENI E SERVIZI: Pesi e pacchi. Generi di Casermaggio e Sanitari. Acqua minerale e bevande. Alimenti prodotti gastronomici freschi e surgelati. Abbigliamento e materiale specifico. Abiti di lavoro e indumenti protettivi forniture militari. Lavoro. Arredamento ufficio, bagno e sanitario. Arredi sacri. Cancelleria. Cornici, scaffalature mediatiche. Stoffe materiali per imballaggio e spedizioni. Arti grafiche, colori, vernici e smalti. Medicinali e prodotti farmaceutici. Materiale per attività sportive-sanitari. Igienico. Vetri e cristalli. Mat. antincendio. Mat. antinquinamento. Mat. elettrico. Mat. telefonico. Cablaggi. Utensili manuali. Impianti di climatizzazione. Mat. idraulico e assimilato. Utensili officina. Apparecchiature elettroniche. Mat. informatico e componenti. Servizi di manutenzione. Audiovisivi. Attrezzi per cucina e mense. Dispositivi di sicurezza e allarme. Giubbotti e mat. mimetici. Coppe trofei medaglie e relativi. Oggettistica. Apparecchi e mat. fotografici. Libri e pubblicazioni tecnico scientifiche. Antiquariato e opere d'arte. Apparecchi medicali ed elettromedicali. Stabilimenti e bevande con accessori. Parti di ricambio ed accessori per autoveicoli normali e speciali. Attrezzi per movimentazione e magazzinaggio. Forniture macchine per ufficio. Mat. litografico e litotipografico. Mat. di cancelleria. Corsi di lingue estere, informatica. Attrezzature da bar. Mat. per falegnameria. Servizi di pulizia. Servizi di disinfestazione. Servizi di IVA/CP. Servizi di derattizzazione e disinfestazione. Servizi di manutenzione preventivi. Servizi di manutenzione evolutiva e specializzata dei mezzi navali e aerei. Servizi di telegrammi. Autolavaggio.
Le imprese [illegible] saranno invitate ai lavori ed alle acquisizioni che avranno luogo, di volta in volta, nel suddetto anno, potranno presentare, con lettera raccomandata con avviso di ricevimento, apposita istanza su carta intestata, firmata dal legale rappresentante dell'impresa, nella quale dovranno indicare i settori di interesse tra quelli sopra elencati. L'istanza inviata a quanto altro ritenuto necessario al fine di meglio illustrare l'attività dell'impresa.
Le suddette istanze, da presentare entro e non oltre il 20 settembre 2002 dovranno essere indirizzate al Centro Raccolta Collaudo e Smistamento V.E. - Ufficio Amministrazione -, via Umberto d'Amano n. 4 - 80144 Napoli.
Eventuali informazioni potranno essere richieste ai numeri 081/5730924 - 081/5730965.
IL CAPO SERVIZIO AMMINISTRATIVO
[illegible] Vincenzo Russo

CENTRO [illegible] COLLAUDO E SMISTAMENTO V.E.
UFFICIO [illegible]
Il Centro Raccolta Collaudo e Smistamento V.E. di Napoli nel corso dell'anno 2002 (periodo Settembre - Dicembre) dovrà procedere all'esecuzione di lavori ed all'acquisizione di beni e servizi con procedura ad economia ai sensi del D.P.R. 5 dicembre 1983 n. 919, per quanto concerne i lavori relativi alle infrastrutture e relativi impianti, e del D.P.R. 20 agosto 2001 n. 384 per quanto concerne l'acquisizione di beni e servizi, nei settori e categorie merceologiche di seguito indicati:
Lavori: manutenzione edili di immobili, riparazione e manutenzione di impianti termici idraulici elettrici, elettronici, televisivi; stacco erba e potatura alberi; manutenzione, adattamento, riparazione e piccole trasformazioni di opere edili, stradali e sportive; manutenzione/riparazione di automezzi; manutenzione/riparazione di carrelli elevatori ed attrezzature di magazzino; riproduzioni grafiche; manutenzione/riparazione arredi e attrezzature d'ufficio; manutenzione/riparazione materiale di laboratorio.
Beni e servizi: materiale informatico e relativi accessori, materiali ed impianti delle telecomunicazioni e relativi accessori, apparati tecnologici [illegible] di sicurezza; attrezzature sportive, attrezzature/arredi materiale per ufficio e istituzionale; indumenti protettivi e da lavoro; materiale di pulizia; materiale elettrico ed idraulico; manutenzione/riparazione/manutenzione di [illegible] e per analisi; materiali e servizi per assistenza morale e benessere del personale, servizi di manovalanza; servizi di bonifica e smaltimento rifiuti, servizi di derattizzazione e disinfestazione, servizi di analisi di laboratorio, servizi propedeutici alla omologazione di un sistema di gestione per la qualità aziendale per l'ottenimento dell'accreditamento/certificazione del laboratorio; servizi di pulizia.
Le imprese interessate ad essere invitate ai lavori ed alle acquisizioni di beni e servizi, che avranno luogo di volta in volta nel periodo citato in precedenza, potranno presentare tramite lettera raccomandata A.R., apposita istanza su carta intestata, firmata dal legale rappresentante dell'impresa, nella quale dovranno indicare i dati riguardanti l'impresa e il legale rappresentante, i settori d'interesse tra quelli sopra elencati, il fatturato annuo, il possesso di eventuali certificazioni di qualità o quant'altro ritenuto necessario al fine di meglio illustrare l'attività dell'impresa.
Le suddette istanze, da presentare entro e non oltre il 20 settembre 2002 dovranno essere indirizzate al Centro Raccolta Collaudo e Smistamento V.E. - Ufficio Amministrazione -, via Umberto d'Amano n. 4 - 80144 Napoli.
Eventuali informazioni potranno essere richieste ai numeri 081/5730924 - 081/5730965.
IL CAPO SERVIZIO AMMINISTRATIVO
[illegible] Vincenzo Russo

[illegible] DELL'INTERNO
[illegible] AUTONOMA VALLE D'AOSTA
Avviso

Con il [illegible] di dare il [illegible] al pubblicazione sulla G.U. della Repubblica Italiana e relativa [illegible] di apposito CEE a procedura ristretta accelerata per l'aggiudicazione [illegible] di pulizia presso le caserme dell'Arma [illegible] Valle d'Aosta per n. periodo [illegible] 01/01/ZF40[illegible] [illegible] 31/12/2002.
[illegible] della Regione Elso Vuillermin

CITTÀ DI RIVOLI
PROVINCIA DI TORINO
Selezione pubblica a tempo indeterminato per esami e n. 1 posto di assistente dei servizi amministrativi e contabili, categoria D posizione economica di accesso D1. Requisiti richiesti: Diploma di Scuola Media Superiore quinquennale.
Scadenza: 28/9/2002. I bandi sono disponibili sul sito internet www.comune.rivoli.to.it
Per informazioni rivolgersi all'Ufficio CSRU - tel. 011.9612255/8 o all'Ufficio Relazioni con il Pubblico - tel. 800-807005 via Capra n. 27, Rivoli.
IL DIRIGENTE DELL'AREA PERSONALE, ORGANIZZAZIONE E COMUNICA[illegible]
dott. Daniele Cianciotta

[illegible] EREDI SCONOSCIUTI
Chiunque interesse di essere erede del defunto ing. **Enore Felice Giovanni Lanfranco**, nato il 29 agosto 1919, dom. Ermenegildo, ristorante di Lugano (Svizzera), già domiciliato a Lugano (Svizzera), deceduto a Lugano (Svizzera) il 4 marzo 2001, coniugato è tenuto ad annunciarsi alla Pretura di Lugano - sezione 4, palazzo di Giustizia, via Pretorio 16, 6901 Lugano (Svizzera) entro il termine di 1 (un) anno dalla pubblicazione della presente gida.
Alfredo Manotta, avvocato e notaio, via Cattedrale 4, 6900 Lugano (Svizzera)

CITTÀ DI [illegible]
Avviso di rettifica - Estratto [illegible]to di gara
In riferimento al pubblico incanto fissato per il [illegible] ore 10.00 e seguenti del 18/9/02 relativo alla redazione del piano di [illegible] e coordinamento ai sensi del D.L. 528/99 per la progettazione di una galleria di servizi e logistura in via Kennedy, si precisa che l'importo presunto complessivo dei lavori è di Euro 23.204.530,46 mentre il compenso massimo progettista per il progetto generale e stralci funzionali è di Euro 259.261,36.
IL FUNZIONARIO RESPONSABILE
[illegible] APPALTI BENI E SERVIZI
dott. Giampaolo Adonia

UPIR FIN S.R.L.
Unificazione Programma Investimenti e Realizzazioni s.r.l.
Sede legale in Torino (TO), corso Peschiera n. 191 - 10100
Sede amministrativa: Lugo (Ra), via Provinciale Cotignola n. 17 - 48022
- Tel. 0545.38011 - Fax 0545.32237
Codice Fiscale e numero iscrizione Registro Imprese: 07955240010
[illegible] del bando di gara per licitazione p[illegible]
Oggetto completamento opere civili parcheggio pluripiano sito tra via Alfieri e via Torino - impianti tecnologici. Luogo di esecuzione Moncalieri (TO). Procedura aggiudicazione licitazione privata L. 109/1994 ss mm. Importo appalto Euro 1.425.365,92 esclusa iva; oneri per la sicurezza non soggetti a ribasso Euro 42.856,35. Categoria prevalente OG11 - classifica II. Appalto con corrispettivo a corpo. Termine di partecipazione: la domanda di partecipazione deve essere consegnata a mano o per posta al seguente indirizzo: via Provinciale Cotignola n. 17, 48022 Lugo (Ra) a pena di esclusione entro le ore 18.00 del giorno 27/9/2002 (orario apertura ufficio 8.00-12.30 / 14.30 - 18.00) sarà ritenuta ricevuta. Accesso informazioni: il bando di gara è richiedibile al n. fax 0545.32237.
Lugo, 9 agosto 2002
AMMINISTRATORE UNICO
Ing. Luciano Gentini

L'SUPPLEMENTI STA[illegible]
IL [illegible]
Mercoledì: Tuttobiciclette e Tecnologia
Venerdì: TorinoSette
Sabato: Specchio - TuttoMotori/TempoLibero
Domenica: Tuttoaffari
LA [illegible]

NOTIZIE dalle AZIENDE

Agenzia Aipem Leader nel Nord [illegible]

Ascolto della persona, attenzione per le emozioni, rispetto dei valori etici: "Creare messaggi secondo nuovi principi che aiutino a improvvisare il vivere civile della società" è per Aipem una vera e propria "missione". Ilaria [illegible] l'agenzia di Udine, leader nel nord-est, ha giocato sulla metafora religiosa per realizzare una [illegible], inedita campagna di valorizzazione.
L'house organ di Aipem, recentemente presentato alla stampa, raffigura lo [illegible] dell'agenzia in vesti "sacerdotali" ed è destinato a far parlare di sé per l'insolita e divertente formula adottata nell'illustrare il suo [illegible] di lavoro, che sta alla base del suo successo. "Sostenuti dalla nostra ortodossia al marketing e con un po' di fantasiosa autoironia - spiega Paolo Molinaro, Amministratore Delegato di Aipem - la nostra campagna di valorizzazione ha voluto fare riferimento ai valori etici su cui si [illegible] la nostra attività di comunicazione". L'autopromozione avrà inizio con l'invio a tutti gli utenti pubblicitari del nord est di una copia del dossier "I Comunicatori". [illegible] l'iniziativa, [illegible] campagna tabellare sui quotidiani locali amplificherà l'orgoglio dell'agenzia di essere protagonista della persuasione seria e legittima al servizio dell'impresa.
Nel frattempo, il modello etico di Aipem ha consentito di vincere l'acquisizione del budget Generali, Consorzio del Prosciutto di San Daniele, Doimo Design e [illegible] Turismo della Regione Friuli Venezia Giulia. Soddisfatti se è poco.

Milano fa il tifo per la Sampdoria

Colneghi&Manciani/Springer&Jacoby Corporation curerà la nuova campagna abbonamenti

Per la campagna abbonamenti del Campionato di calcio 2002/2003, la SAMPDORIA ha affidato lo studio della [illegible] all'agenzia Colneghi&Manciani/Springer&Jacoby Corporation di Milano.
Anche attraverso questo incarico, il nuovo management della squadra calcistica genovese ha voluto dare un segnale importante alla tifoseria scegliendo dei veri professionisti della comunicazione quale lo staff creativo e strategico dell'Agenzia di Via Gonzaga, che ha puntato su un messaggio forte sintetizzato nel claim dell[illegible]ona "È il tuo cuore che te lo chiede".
La campagna è stata interamente curata dal direttore creativo dell'agenzia, Mauro Biagini, genovese, sampdoriano doc.

LA STAMPA

CULTURA E SPETTACOLI

115 anni della Pimpa

Festa per i 15 anni della «Pimpa». La popolarissima cagnolina bianca a pallini rossi, protagonista di fumetti e cartoni animati, nata dalla fantasia e dalla mat... di Francesco Tullio Altan, viene ricordata da una mostra allestita nell'area ex Palavobis, a Milano.

ICEBERG

«La madrina di un premio letterario aveva una volta confessato a un finalista: "Devo dire che, a *leggerlo*, il suo libro acquista"». Così Peppo Pontiggia nello struggente *Prima persona* appena uscito da Mondadori, denuncia amara della nostra vita.

premio per barche

Si svolge oggi a Stintino (Sassari) la cerimonia per la consegna del premio letterario Marzano Arte (Associazione per il recupero delle imbarcazioni d'epoca) sul tema «Barche tradizionali: testimonianza di grande cultura». La manifestazione si svolge in occasione della XX edizione della regata della Vela Latina.

UN LIBRO E UN FILM RACCONTANO LA BATTAGLIA NELLA VALLE DI IA DRANG NEL FATIDICO 1965: TRE GIORNI DI FUOCO CHE DECISERO IL FUTURO DELLA GUERRA

VIETNAM Tutto finì all'inizio

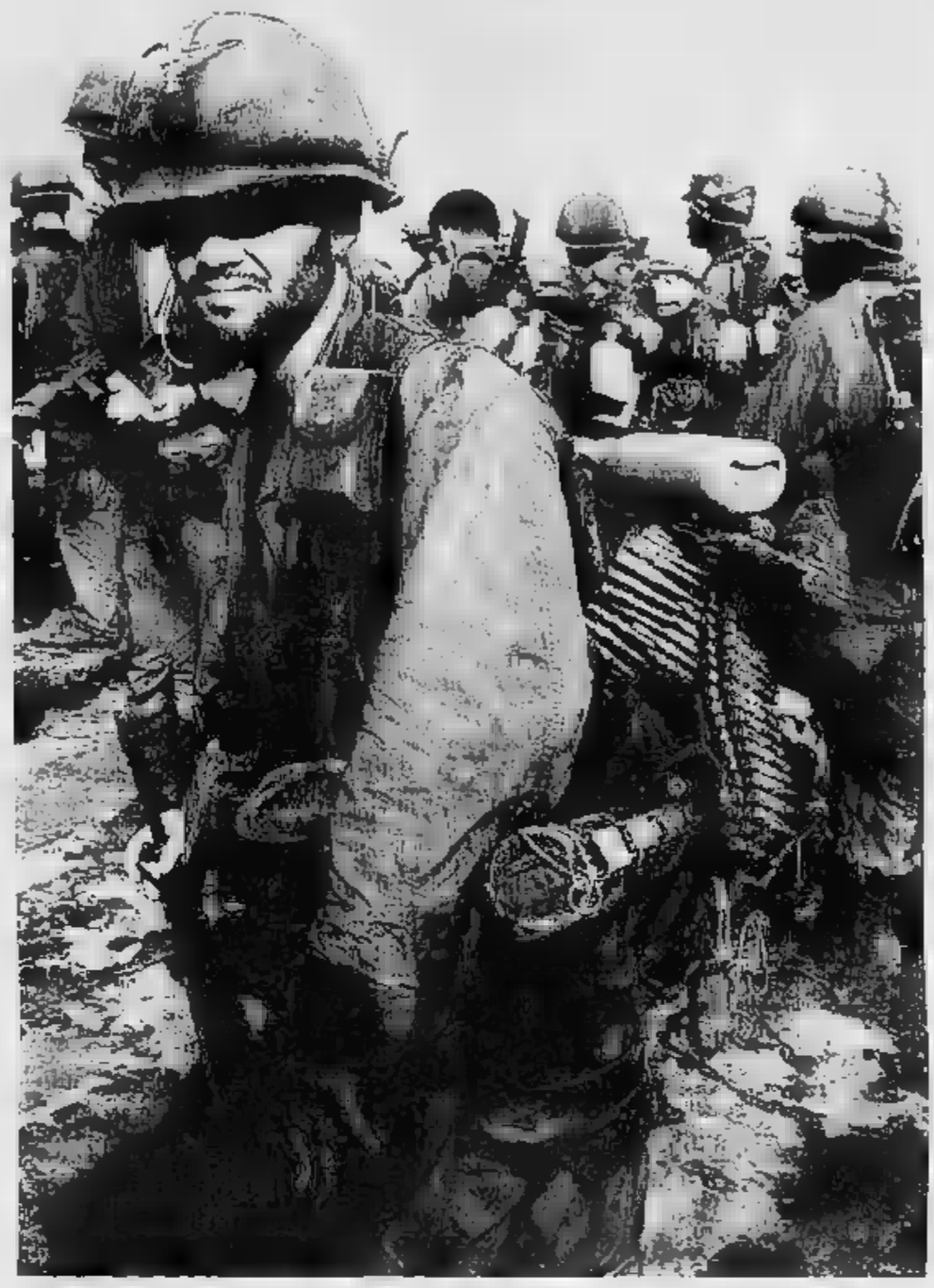

Marines in Vietnam. A sinistra Mel Gibson nel film ... were soldiers, tratto dal libro *Eravamo giovani in Vietnam*

Fu una vittoria dei marines ma le truppe di Giap impararono a combattere contro gli elicotteri invece di fuggire: cominciò allora la loro riscossa

Mario Baudino

«ERAVAMO i figli degli anni Cinquanta e i giovani seguaci di John Kennedy all'inizio degli anni Sessanta. Il presidente garantì al mondo che "gli americani avrebbero pagato qualsiasi prezzo, sopportato qualsiasi fardello, affrontato qualsiasi traversia" pur di difendere la libertà. Noi eravamo la caparra di quel contratto esoso, ma l'uomo che l'aveva firmato non era più lì quando rispettammo le sue promesse». Il presidente era infatti Lyndon Johnson quando il colonnello Harold G. Moore partì per il Viet Nam con i suoi «cavalleggeri dell'aria», che egli stesso contribuì a basata sull'integrazione di soldati ed elicotteri, in grado di combattere coordinando da l'appoggio . Un nuovo modo di far la guerra, a battezzarlo era stato scelto un nome antico: settimo cavalleggeri.

«Hal» Moore comandava il 1° battaglione della divisione che aveva ereditato le insegne del generale Custer. Soldati e ufficiali piloti si erano lasciati crescere i baffi e inalberavano cappellacci neri a larghe tese, invano dai superiori. pensavano che quel fosse di cattivo auspicio, ma appena arrivati in Viet Nam si trovarono in una situazione non dissimile da quella di Little Big Horn. Conobbero tre giorni e due notti di strage, anche alla fine «vinsero» la battaglia, o almeno non morirono tutti. Hal Moore lo ha raccontato in un libro scritto nel '92 con il reporter Joseph L. Galloway, che condivise con lui l'inferno nella valle dello Ia Drang, sugli altipiani centrali. Ora viene tradotto da Piemme col titolo *Eravamo giovani in Vietnam* in concomitanza con l'uscita nelle cinematografica di *We soldiers*, il film Mel Gibson - più prossimo al polpettone che al capolavoro -, che ne evoca il titolo originale («We were soldiers... and young»).

Gli Usa si erano impegnati a difendere ovunque la libertà I soldati americani seguaci di Kennedy furono la caparra di quell'esoso contratto

Young, giovani, è l'aggettivo più importante, perché il dolente lavoro di Moore e Galloway è centrato proprio intorno alla giovinezza perduta, non solo dei protagonisti ma anche da una certa idea dell'America. Non è libro «contro» la guerra, e neanche un'apologia patriottica. E' la semplice storia di come è cominciata la carneficina vietnamita. «Molti nostri connazionali sono giunti a odiare la guerra che abbiamo combattuto - scrive - Quelli che l'hanno odiata di più, le anime sensibili di professione, alla resa dei conti non si sono dimostrati abbastanza sensibili da distinguere tra la guerra e i soldati a cui è stato ordinato di combatterla. Odiavano anche noi, e così siamo caduti sotto il loro fuoco incrociato, come nella giungla».

E' una storia di militari, ma anche di armi, di strategie, con un occhio a quella dei nemici, visti come soldati anche loro, precipitati nello stesso destino. Una storia asciutta e terribile. Nella valle del fiume Ia Drang si combatté nel '65 una campagna di mesi, frastagliata in vari scontri di cui tre furono importanti. Il più duro ed epico di tutti coinvolse il colonnello Moore, dal mattino del 14 a quello del 16 novembre, intorno a piccola radura denominata X-Ray, nel controllata da un ingentissimo contingente nordvietnamita. Fu la prima volta che i due eserciti si affrontarono a viso aperto, l'inizio della guerra «americana», il passaggio dalla politica dei consiglieri militari all'intervento diretto. E fu anche la prima volta che venne sperimentato l'abbinamento di fanti ed elicotteri per «accelerare di 200 chilometri all'ora».

Gli americani volevano vedere se era efficace (lo era), i vietnamiti dovevano imparare a combattere questo nemico tecnologizzato (e ci riuscirono). Le perdite furono altissime. Moore ha contato i suoi morti: 234 - e oltre nell'arco dell'intera campagna -, ma ha potuto solo stimare quelli nordvietnamiti, benché per scrivere il libro abbia incontrato i suoi nemici d'allora, il generale Giap e il colonnello Nguyen Huu An, che comandava il 33° reggimento del Nord Vietnam impegnato nei combattimenti. Furono oltre 3500. La disparità di equipaggiamento fece la differenza, ma non influì in modo decisivo sulle sorti dello scontro, che i chilometri all'ora, l'uso di napalm e di missili, i bombardamenti aerei sulle truppe vietnamite in fu, nei ricordi del colonnello, anche «una spaventosa fatta di terribili corpo a corpo in un caos generale, anche se non disorganizzato e casuale come nel film.

Il settimo cavalleggeri scelse enorme cura un posto dove atterrare, calcolò i tempi per scaricare le truppe da base e venti minuti di volo, e anche le varie risposte da dare alle reazioni del nemico. Quel che non sapeva era che stava facendo incursione a migliaia di soldati di Hanoi, tre reggimenti agli ordini del general Man già quasi tutti concentrati in zona. Il rapporto di forze era tale da annullare la superiorità tecnologica. Quando i primi plotoni sbarcarono dagli elicotteri i vietnamiti del 33° attaccarono in massa: per loro era importante capire come combattevano gli americani, un terreno valeva l'altro; l'esigenza prioritaria era «studiarli» e per far questo bisognava sparargli addosso. Così, per tre giorni e due notti intorno a X-Ray, su un terreno di boscaglie, calanchi ed enormi termitai alti che diventarono fortezze e trincee, si combatté una ferocissima battaglia la cui posta erano pochi metri di una spianata, grande come campo di calcio, dove gli elicotteri potessero continuare a fare la spola trasportando truppe o munizioni ed evacuando feriti.

Le fasi del combattimento furono alterne, ma semplificando si può dire che non smise mai di sparare. Tra gli eroi di quelle giornate ci fu anche un giovane sottufficiale, Nick Rescorla, che venne giudicato il più coraggioso di tutti, e dopo essere diventato un colonnello della riserva manager è morto l'11 settembre, nel dalle Torri Gemelle, perché invece di fuggire ha tentato fino all'ultimo di salvare gente intrappolata ai piani superiori rispetto a quello dove c'era il suo ufficio. Fu una battaglia davvero importante per l'America. Finì perché il colonnello Moore riuscì a tenere la radura e a far arrivare i rifornimenti, e il suo decise che stava pagando ormai un prezzo troppo alto. Tacquero le armi e arrivarono i giornalisti. Peter Arnett fra i primi. Moore credeva ormai di aver finito il lavoro e di poter piangere i morti.

I nordvietnamiti, però, non avevano ancora gettato la spugna: le truppe arrivata di rinforzo via terra finirono di una classica imboscata proprio mentre rientravano alla base. Il 17 novembre si ripeterono in d'atterraggio chiamata «Albany», le stesse sequenze di X-Ray, questa volta a soffio dall'annientamento. Solo a fine mese i reparti del generale Man che si stavano ritid...o la Cambogia vennero intercettati sul confine (dall'esercito del Sud) e duramente battuti. La «campagna» del '65 sugli altipiani centrali era davvero archiviata: i «cavalleggeri dell'aria» avevano dimostrato forza molto efficace su quel terreno, i nordvietnamiti avevano imparato che gli elicotteri erano vulnerabili nel momento in si abbassavano per far scendere le truppe. rappresentavano un'arma risolutiva, i nordvietnamiti capirono d'esin grado di infliggere ag perdite tali che, alla lunga, avrebbero logorati. sarebbe combattuto per anni.

I «giovani seguaci di John Kennedy», militari di leva convinti di difendere libertà, e gli altrettato giovani seguaci Ho Chi Min, convinti combattere per l'indipendenza, avrebbero continuato a massacrarsi con gli stessi sacrifici, lo stesso orrore, lo stesso linguaggio. Sul campo battaglia di X-Ray i soldati avevano trovato sul cadavere d'un nordvietnamita un quaderno con appunti, lettere, poesie. Hal Moore ricorda «Mia cara, mia giovane moglie, quando i soldati torneranno a casa dopo la vittoria vedrai ti prego di guardare quelle gloriose insegne. Mi vedrai in quelle, starai meglio all'ombra del bambù».

UN LIBRO E UN FILM

Il destino coraggioso celato nella filosofia

Michele Perriera

I libri di filosofia, secondo tradizione che rare mia prestigiosissime eccezioni, difficilmente sembrano salvarsi, fuori dall'accademia, da un fastidioso rigidità concettuale e linguistica. Una specie di nascondimento della vita, un blocco del respiro, rende questi dottissimi libri una sorte di apnea della comunicazione e rischia di raccomandare solo agli esperti tutta la loro ragione d'essere. Eppure la filosofia e segnatamente l'estetica potrebbe costituire, se raggiungessero il lettore non specialista, un sentimento vibrante della coscienza e una nuova mobilitazione del pensare e dell'immaginare, capace di sciogliere quella sonnolenza spirituale che sembrerebbe destinarti alla stupidità.

Pur rimanendo in un ambito squisitamente scientifico, Federico Vercellone ha scritto un libro, *Morfologie del moderno*, che mbra voler affrancare l'estetica contemporanea dalla prigione del suo stesso linguaggio. Non voglio dire che i saggi di Vercellone abbandonino il rigore specialistico, al quale restano invece fedeli, testimonianze di appartenenza ad una tradizione e ad un'attesa intransigente di un futuro sinceramente culturale. Quello che intendo suggerire è che, assieme ad altri pensatori (come Givone, o come il compianto Carchia, per esempio), Vercellone emancipare la filosofia da quella specie di linfatismo concettuale oggi così diffuso e lo fa secondo una tensione passionale, uno slancio simbolico che, per quanto schivi, percorrono tutte le fasi del libro, di cui peraltro impressiona la pertinenza delle citazioni.

Le pagine di Vercellone, se lette attenzione, fanno infatti indovinare uno slancio della coscienza che non smette mai di accompagnare all'indagine critica per le splendide attese deluse e l'appressione o la curiosità per un mondo il essere tutto nel tempo. Niente infatti può essere veramente vissuto oggi se non dentro un dinamismo a cui la natura sostanziale è la sfuggevolezza. Si parli di Fichte, di Nietzsche, di Schlegel o di Ast, di Schelermachar o di Deleuze, un sentire malinconico bra voler insieme abbracciare il passato ed il futuro. Il libro cordialissimo slancio umano, nella sua anche trascendenti visioni del mondo. Quelle pagine alludono incessantemente alla necessità rendere coraggioso e commosso il pur naufragante destino moderno, del nostro tempo, cioè, della nostra infinita insicurezza. Del resto Vercdice del destino dell'arte ciò che è lecito pensare, del destino dell'umanità: che niente si può più configurare come possibilità e che tutto semmai è pensabile costruzioni di possibilità. Sicché sembra venuto il mento di specchiare il proprio volto nel volto di un altro, di tanti altri, resistendo alla tentazione narcisistica di lasciarsi incantare dalla dovizia delle merci. Ma com'è possibile questo «pensare» senza *servire* e senza lasciarsi trascinare dal crollo del pensiero?

Una volta il pensiero era Dio; poi, più recentemente, il pensiero si compiaceva di se stesso e cercava in sé tutto il panorama possibile. Ora pare commovente parlare come fa l'autore di pensiero «sibillino». Un pensiero che non ha nulla al fianco e niente all'orizzonte. Un pensiero, sembra poter supporre Vercellodestinato a perdere; ma per ciò stesso destinato a sublimare nuova sorte dell'uomo. Ancora una volta tragica, una volta stupita del suo stesso vagabondaggio sotto gli occhi lontanissimi di Cristo. E ancora una volta (con Vercellone) mi domando: rà sofferenza e farci fuggire dal macabro trionfo della merce?

Federico Vercellone
Morfologie del moderno
Trauben edizioni
159 pagine, 15,50 euro

MIAMI

Carlo

LA notte al Beach finisce davvero quando si sente il rumore dei cubetti di ghiaccio che il barman del Pelican toglie dal congelatore e versa nella vasca con le bottiglie di vino bianco e di champagne. I camerieri lavano i marciapiedi. I camion della spazzatura ripuliscono le strade del Beach da milioni di cartoline pubblicitarie di locali notturni. Verso le 7, quando il sole comincia a splendere, il Beach è di nuovo lindo. Dopo un'ora di chiusura i caffè e i ristoranti riaprono. Alle 5 c'erano gli ultimi nottambuli, fatti di fumo, coca e alcol e seduti tristi davanti all'ultimo mojito. Alle 7 appaiono viaggiatori in partenza, impiegati, manager. Tutti hanno dormito poco e si vede. Bevono enormi tazze di caffè. Leggono la pagina del tempo sul *Miami Herald* e mangiano uova strapazzate al bacon. La musica, immancabile, è a basso volume. Le ragazze sono vestite da lavoro: pantaloni e bluse leggere, oppure calzoncini da jogging. Stavo bevendo una cioccolata al Pelican quando ho visto la jogger vestita di rosso. Correva con un golden retriever al guinzaglio, un cane molto di moda al Beach. Si è fermata al News Café per comprare *The Wall Street Journal*, poi ha preso posto a pochi passi da me. Leggeva e si guardava attorno. Si guardava attorno e leggeva. Bionda, occhi verdi, corpo sulle, aria aristocratica, diffondeva attorno a sé una strana inquietudine. In effetti sfogliava il giornale senza occuparsi a fondo di nulla. L'ho guardata sottolineare con l'evidenziatore il listino dei titoli di Wall Street. Aveva 40 anni o forse più. Ero alla seconda tazza di cioccolata quando è arrivato lui, un atletico ragazzone mulatto sui 25 anni, pettinato secondo la moda rasta. Sempre guardando il giornale lei gli ha detto: «I miei affari vanno bene. Possiamo farci un lungo week-end ad Eleuthera. Vatti a preparare. Si parte fra due ore». Il gigolò si è alzato ed è corso via. Senza neppure un caffè.

LA STAMPA *Quotidiano fondato nel 1867*

Direttore responsabile
Marcello Sorgi
Condirettore
Gianni Riotta
Vicedirettori
[redacted] Sabadin, Carlo Rognoni
Redattori capo centrali
Roberto Bellato, Luca Ubaldeschi
Capo della redazione romana
Federico Geremicca
Capo della redazione milanese
Francesco [redacted]
Art director
Cynthia Sgaraffino

EDITRICE [redacted] STAMPA SPA
Presidente
Giovanni Agnelli
Amministratore delegato
Alberto Nicolello
Direttore generale
Giovanni Riotta
Amministratori
Francesco Paolo Mattioli
Luca Cordero di Montezemolo
[redacted] Sorgi

REDAZIONE, AMMINISTRAZIONE E TIPOGRAFIA: via Marenco 32 - 10126 Torino, tel. 011 6568111
STAMPA IN FACSIMILE
La Stampa, via C. Bruno 84, Torino
Selle srl, via Carlo Peverli 130, Roma
STS spa, Quinta Strada 35, Catania
Nuova SAMI spa, via della Guastalla 31, Milano
L'Unione Sarda spa, via Omodeo, Elmas (Ca)
C.S.Q. spa, via dell'Industria 6, Erbusco (Bs)
Nord Eclair, 15-31 Rue du Caire, Rambaud (Fr)

© 2002 Editrice La Stampa S.p.A. Reg. Trib. di Torino n. 26 14/5/1948
Certificato n. [redacted] del 26/11/2001
La tiratura di giovedì 29 agosto 2002 è stata di [redacted] copie

LO SCRITTORE E I SUOI FAN SU INTERNET

CHAT BARICCO

Marco [redacted]

MERCOLEDÌ pomeriggio Alessandro Baricco ha festeggiato l'uscita in contemporanea di due libri. Uno è tradizionale: *Senza Sangue*, Rizzoli editore, 105 pagine per 10 euro di [redacted]. L'altro è al passo con i tempi e le tecnologie: estemporaneo, ora banale e ora frizzante, una ventina di pagine, non ha titolo, [redacted] costa nulla ed è stato scritto [redacted] lui dai suoi fans e detrattori che sono intervenuti per tre [redacted] nella chat line che ha salutato l'uscita del racconto vero. Chi ha stampato l'intero testo [redacted] «forum» ha in casa il secondo libro, il gadget, una sorta di «Confessioni dell'autore».

Di per sé non stupisce che [redacted] romanziere di successo che preferisce concedersi il meno possibile, scelga, per [redacted] dovere di promozione, il dialogo diretto via computer. Tanto che risponde a un lettore: «Io non voglio stare zitto [redacted] la vita, ma se riesco voglio parlare poco dei miei libri. Voglio farlo in poche [redacted]ioni e, soprattutto, [redacted] gente che mi piace». E ha perfettamente ragione quando spiega: «Le cose che facciamo mi sembrano migliori di quelle che diciamo».

Ed è proprio in quel punto che fa la sintesi del libro a duemila mani. Ci sono scritti estasiati, letterine più adatte a una pop star, contestazioni che più che di analisi rigorosa puzzano di invidia per la gloria, interrogativi banali sapientemente lasciati in sospeso. Ma scritti in [redacted] modo che di certo avrà fatto inorridire l'inventore della Scuola Holden di scrittura: qual è lo scrivono quasi tutti «qual'è» con un bell'apostrofo. E poi gli domandano - culmine della cattiveria - se è «un no global con i maglioncini di cachemire», beccandosi un po' di sprezzo: «Formula la domanda un po' meglio, va'».

Da [redacted] pomeriggio di chat rimane davvero il libro di un'Italia che più che leggere compera, che più che apprezzare ammira o detesta. Baricco si barcamena con tempismo abile di fronte alle insulsaggini. «Che farai quando è finito il forum?», chiedono. E lui: «Dritto in bagno?». Ma il regalo grande che ha fatto alla parte più triste dei suoi corrispondenti d'un giorno è di averli fatti partecipi di una ventina di pagine che, stampate a casa, faranno dire: «Questo sono io». Rimarranno tante parole di sconosciuti e poche, astute e volteggianti, del vero protagonista.

COME AFFRONTARE LA GLOBALIZZAZIONE

TUTTO IL MONDO È CITTÀ

Mercedes Bresso

Il decennio trascorso dal vertice di Rio de Janeiro è stato contrassegnato da conflitti crescenti, da attentati ai diritti umani, da catastrofi ecologiche e naturali e dal progredire delle diseguaglianze sociali. Ma è stato anche [redacted] decennio in cui [redacted] maturati gli spazi di riflessione, la cultura della solidarietà che [redacted] è tradotta, [redacted] punto di vista dei governi locali, in un ampliamento e rafforzamento delle collaborazioni fra realtà locali. E' riduttivo infatti esaminare le problematiche complesse legate alla globalizzazione dell'economia -e del sapere [redacted] [redacted] tener conto dell'elemento opposto, ma [redacted] correlato, che è la dimensione «locale».

E' significativo da questo punto di vista che i massimi epicentri di crisi legati ai processi di mondializzazione siano i centri urbani: la gestione delle città è certamente una delle questioni più critiche da affrontare in questo XXI secolo, e su tale problema gli Stati nazionali non sono in grado da soli di controllare le rapide trasformazioni cui vanno ed andranno soggette. Per contro, le realtà locali devono fare propria la cultura di pace e le politiche di sviluppo sostenibile che possono migliorare la situazione dell'intero pianeta. Ma per le grandi aree urbane dei paesi più poveri questo obiettivo è allo stato attuale difficilmente raggiungibile: grandi concentrazioni di persone che vivono in condizioni economiche e sociali precarie non consentono di attuare azioni in grado di tutelare l'ambiente. Nella riunione organizzata dall'Unacla, il comitato consultivo delle autorità locali presso le Nazioni Unite, sono stati definiti gli orientamenti dei governi locali in [redacted] alla dichiarazione finale del vertice di Johannesburg.

Due [redacted] osservazioni che hanno trovato concordi le associazioni degli Enti locali. La prima: è certamente un dato positivo che nel documento che i delegati dei vari governi nazionali [redacted] concordando sia migliorata l'attenzione verso gli enti locali, con il riconoscimento delle azioni di partenariato. Secondo, purtroppo i compromessi che si stanno realizzando abbassano il livello e il [redacted] degli impegni e questo risultato negativo è dovuto non solo alla posizione degli Stati Uniti [redacted] anche allo scarso impegno di alcuni governi europei. Il decentramento amministrativo e il progredire delle democrazie locali [redacted] oggi la vera innovazione che si presenta a livello mondiale.

I governi locali hanno a loro disposizione [redacted] preziosi [redacted] le Agende XXI e le loro azioni si richiamano al principio dello sviluppo sostenibile, del decentramento amministrativo, della concertazione e della trasparenza, della cooperazione e della solidarietà. Una maggior partecipazione diretta dei governi locali rappresenta oggi lo strumento forte per lo sviluppo degli stati e della comunità internazionale. I programmi di cooperazione fra governi locali, in grado di trasmettere il loro sapere e le loro capacità gestionali alle realtà che si trovano in maggiore difficoltà, sono di immensa importanza, ma devono essere inseriti in un quadro di riferimento, in una cornice di diritto che solo accordi vincolanti a livello generale possono fornire.

Presidente Federazione Mondiale delle Città Unite

DELITTI E PENE, ACCUSA E DIFESA, POLITICA E MAGISTRATURA: UNA LUNGA TRADIZIONE DI STUDI SUI PROBLEMI DELLA GIUSTIZIA

Torino, il laboratorio del diritto moderno

Michele Ainis

CHE cos'hanno in comune un ex presidente della Cam[redacted] un giudice costituzionale e un famoso avvocato, che è anche stato vicepresidente del Csm? E perché mai tre personaggi così diversi in apparenza (il politico, il giudice, il principe del foro) hanno deciso di licenziare insieme un libro?

Reca infatti la triplice firma di Luciano Violante, Guido Neppi Modona e Carlo Federico Grosso il volume appena dato alle stampe da Garzanti, e intitolato *Giustizia penale e poteri dello Stato*. Un saggio, dunque, una trattazione organica che parla di giudici e processi, di pene e di delitti; o meglio un manuale, che ha [redacted] studenti universitari per interlocutori, secondo l'intenzione espressamente dichiarata dai tre autori. Anche [redacted] per la verità non solo: la giustizia in Italia è ormai da tempo nell'occhio del ciclone, non passa giorno senza che s'accendano polemiche dentro e fuori la magistratura, fra giudici e avvocati, fra le toghe e la politica, fra l'una e l'altra associazione di categoria dei magistrati, fra destra e sinistra in Parlamento. E del resto la qualità della giustizia, il suo stato di salute, ci riguarda tutti, ci coinvolge come cittadini. An[redacted] i giudici, insomma, [redacted] giudicati: dall'opinione pubblica, dalla nostra opinione individuale e collettiva. Ma per esprimere giudizi, per prendere partito nella partita in corso fra politica e giustizia, dobbiamo farci quantomeno un'idea dei mattoni coi quali è costruita la cittadella giudiziaria. Ci servono dunque libri [redacted] questo, sia pure a costo di qualche sovrapposizione fra una parte e l'altra, [redacted] sempre accade quando un'opera viene scritta a più mani. E soprattutto ci serve il racconto di chi sappia di giustizia, ma sappia inoltre di politica.

Ecco allora la prima ragione di quest'iniziativa editoriale: una ragione che trapela dalla storia personale degli autori, dai casi della vita che gli hanno via via fatto incarnare ruoli politici o contigui alla politica. Però [redacted] n'è [redacted] che una seconda, e [redacted] una volta s'affaccia dalle note biografiche stampate nella quarta di copertina del volume: Violante, Neppi Modona e Grosso sono infatti (anche) professori, e professori di diritto. E ce n'è una terza, o meglio il terzo collante è una città: Torino. A Torino insegnano Grosso e Neppi Modona, a Torino Violante è stato giudice fino al 1977. E Torino è città d'intellettuali temprati al fuoco della passione civile, di professori prestati alla politica: da Arturo Graf, che sul volgere dell'Ottocento tenne a battesimo il «socialismo dei professori»; a Lombroso, Mosca, Einaudi, passato dalla cattedra universitaria alla Banca d'Italia, fino a diventa[redacted] il nostro primo [redacted] Stato, [redacted] dimenticare Francesco Ruffini, uno dei do[redacted] che persero la cattedra per non giurare al fascismo.

I tre autori sono figli di un'illustre tradizione, espressa dalla scuola giuridica torinese. Basta ricordare qualche nome, sperando di non far torto ai molti che non è possibile citare. Giovanni Conso, per restare nell'area della procedura penale: ministro della Giustizia dopo [redacted] presieduto [redacted] Consulta, e [redacted] prima fila per l'istituzione della Corte penale internazionale, argine estremo del diritto contro ogni barbarie. Oppure Galante Garrone, cui [redacted] deve una carta fid[redacted] di magistrato, e insieme la difesa intransigente dei principi su cui poggia lo Stato di diritto. Accanto al loro, è stato fondamentale per un'intera generazione di giuristi il magistero [redacted] Marcello Gallo. Fra i loro allievi, Gustavo Zagrebelsky ha esplorato l'evoluzione delle categorie giuridiche negli ordinamenti pluralistici, il fratello Vladimiro Zagrebelsky rappresenta l'Italia al Tribunale per i diritti dell'uomo di Strasburgo, Mario Chiavario ha fatto parte del gruppo di studiosi chiamati a elaborare il nuovo codice.

Un nuovo volume della scuola subalpina su questioni penali e poteri pubblici riordina temi nell'occhio del ciclone

Luciano Violante, a sinistra, [redacted] Guido Neppi Modona, due degli autori

Da Einaudi e Ruffini alla generazione di Bobbio e Galante Garrone fino ai loro allievi culto illuminista e passione civile

Poi naturalmente Norberto Bobbio, maestro del pensiero liberale, scrittore di testi che hanno formato generazioni di studiosi, oggi senatore a vita per i suoi meriti nel campo culturale. Infine è un giurista lo stesso rettore dell'ateneo torinese, Rinaldo Bertolino.

Non è solo per una coincidenza se questi uomini hanno tutti lega[redacted] i propri studi all'impegno politico e civile. C'è un bel libro di Aldo Cazzullo, *I torinesi*, dove corre una galleria dei personaggi che hanno segnato la storia della città; e proprio Cazzullo osserva come sia iscritta nella tradizione torinese una [redacted]ta «concezione dell'intellettuale, [redacted] visione della cultura come congiunta alla politica, il rifiuto dell'accademia [redacted] dell'arcadia, l'attenzione agli avvenimenti internazionali, il culto dell'Illuminismo».

È un libro illuminista, questo [redacted] Violante, Neppi Modona e Grosso? Forse, se s'osserva che l'autore più citato è Beccaria, l'uomo che due [redacted]li addietro aprì la stagione del garantismo penale, col suo *Dei delitti e delle pene*. Ma soprattutto è un libro che non si limita a descrivere la geografia delle corti e delle procedure, bensì prende partito, critica, sceglie. Per esempio in favore dell'indipendenza dei pm dal potere esecutivo. Perché l'azione penale rimanga obbligatoria. Perché la Consulta s'apra alla dissenting opinion, e diventga [redacted] una casa di vetro. E soprattutto affinché [redacted] rimanga al proprio posto, al proprio specifico mestiere: i politici, che hanno tentato a più riprese di mettere un laccio al collo alla magistratura; i giudici, che [redacted]no [redacted] di rado d'appropriarsi di funzioni legislative o esecutive. Spesso però trovandosi il passo sbarrato da altri giudici, in primo luogo dalla Corte costituzionale: come quando (nel 1981) la Corte dei conti provò a passare al microscopio le spese [redacted] Parlamento e Quirinale; o quando (nel 1999) un giudice volle sostituirsi al medico, stabilendo la validità del «metodo Di Bella» contro il cancro.

Vengono rievocate infatti molte storie, lungo le pagine di questo volume. Storie che spiegano ad esempio l'ascesa e il declino della magistratura, negli anni a cavallo di Tangentopoli. Che [redacted] l'attuale protagonismo dell'avvocatura. [redacted] che raccontano d'occasioni mancate, di riforme fallite. Una per tutte: la riforma penitenziaria del 1975, che avrebbe dovuto sfollare le carceri italiane, restituendo [redacted] po' di dignità ai nostri carcerati. Dopo un quarto di secolo, i detenuti [redacted] 13.000 in più [redacted] posti letto. Significa quattro [redacted] cinque detenuti per branda, come [redacted] tempo aveva denunciato (invano) Giancarlo Caselli, all'epoca responsabile dei penitenziari italiani. Significa altresì turni per «passeggiare» in cella, e letti a castello fino a tre livelli, col più alto che rade il soffitto. Significa un tasso di suicidio dell'1,24 per mille: come a dire che nelle galere nazionali ci s'ammazza quindici volte più che fuori. Ma questa [redacted] davvero un'altra storia.

micheleainis@tin.it

LETTERE

Sprechi di Stato • La curiosità sul caso Cogne • Chi ha inventato la badante?

L'intento del libro dell'onorevole Costa

Il lettore Mantovani ha voluto sottolineare una voce, fra le tante, del mio recente libro (*L'Italia [redacted] Privilegi*, Mondadori) relativa [redacted] trattamento dei parlamentari. E l'ha fatto con obiettività indicando esattamente quanto ho scritto: unico errore, ha indicato come privilegio l'uso del vagone di rappresentanza delle FS di cui il parlamentare non ha diritto (se non vado errato spetta ai membri del governo che ne fanno poco uso: i ministri, [redacted] da oggi, fanno invece uso, troppo sovente, degli aerei militari o noleggiati per svariati spostamenti). Trattando dei privilegi [redacted] potevo certo [redacted] quelli (abbastanza noti) relativi al Parlamento ed ai suoi membri. Ma la ragione del mio libro [redacted] la quale [redacted] interroga il lettore Mantovani è un'altra.

Ed è l'intento di fotografare una realtà, quella istituzionale e burocratica, che spazia in innumerevoli settori: dal Quirinale a modeste entità periferiche attraverso migliaia e migliaia di strutture piuttosto costose, enfatizzate, sovente zeppe di personale, nate per assolvere [redacted] un problema e destinate a sopravvivere per l'eternità. I privilegi degli organi costituzionali, quelli delle Regioni a [redacted] speciale, delle Authority o quelli dei marchesati (Enel, Eni, Autostrade, Telecom, ecc.) rappresentano autentiche for[redacted] inespugnabili: che dire poi della giungla retributiva che fa dei quasi 4 milioni di dipendenti pubblici dei «diversi» fra loro costretti, sovente, a far lo stesso lavoro, allo stesso livello, in due enti retribuiti chi con due milioni, chi con quattro, chi con sei? Ho citato, anche come privilegiato, qualche migliaio di privilegi: non tutti ma tanti.

Conoscere la realtà è la premessa per cambiarla, attraverso gli anni, forse i decenni.

[redacted] Raffaele Costa

Un pellegrinaggio [redacted] [redacted]lla paura

Dopo [redacted] anni di lavoro estivo a pochi km da Cogne, quest'anno mi sono dovuto accontentare di due fine settimana di relax in quello splendido paese, e mi sono bastati per confermare quel che dice Sapegno nell'articolo pubblicato sulla *Stampa* il 28 Agosto. Scrive: «Non è errore anche tutto questo, l'assalto dei turisti, la paura come cimelio e il cupo pellegrinaggio?». Tutto perfetto, però, non è stato errore anche l'assalto dei giornalisti? Giusto indignarsi per questo «turismo», ma stupirsi che [redacted] ha, soprattutto dopo certe trasmissioni televisive di dubbio gusto. Sacro è e deve [redacted] il diritto di cronaca, [redacted] ci sono vari modi di parlare e scrivere di ciò che accade. Ad esempio, perché nessuno [redacted] chie[redacted] a chi vive Cogne tutto l'anno com'è stato essere pressato da taccuini e telecamere fino alla nausea?

Giorgio Debernardi

Il futuro, dopo Bin Laden

GENTILE Sig. OdB, [redacted] fine della guerra afghana sono emerse poche certezze, e da queste bisognerebbe partire per prospettare [redacted] futuro. La prima evidenza è che lo sceicco del terrore non è morto ma solo ferito, e l'altra, più importante, è che egli si nasconda chissà dove nelle montagne tra l'Afghanistan e il Pakistan. Ora, il regime talebano è caduto, lasciando in eredità l'Afghanistan alle solite etnie tribali. Di queste si può pensare quel che si vuole, [redacted] di certo non sono fatte di fondamentalisti islamici. La conseguenza è ovvia: il territorio «nazionale» dei talebani era necessario al terrorismo, perché disponesse d'una sede stanziale per organizzarsi e darsi una dimensione globale del tipo 11 settembre. Ma da quando per Bin Laden è iniziata la fase «primula rossa» tutto è diventato più difficile, anche disponendo di enormi capitali. Infatti, un territorio nazionale libero era indispensabile, e questo non c'è più. Ora si può solo disporre di territori altrui, e qui si dovranno sempre fare i conti [redacted] i legittimi proprietari. Questi sono presto detti: in Iraq v'è Saddam Hussein, così come in Iran si sono i khomeinisti, e via dicendo negli altri Stati musulmani della terra. Tutti usano il Corano sulla base della loro convenienza. Del resto, questo vale per ogni altra confessione religiosa. A questo punto, allo sceicco del terrore non rimane che la carta politica: usare i localismi per il suo disegno egemonico. Ma questo è di tipo califfale, [redacted] inevitabilmente cozzerà contro i disegni dei fratelli di fede. Ad esempio, i sauditi possono passare denaro a Bin Laden, e così pensano di poter pagare il conto che hanno verso la Coranità, ma non potranno mai permettere a Bin Laden di gestire [redacted] proprio il petrolio saudita. Ognuno ha le proprie ragioni. Anche Saddam Hussein e gli iraniani hanno soprattutto petrolio, [redacted]nno la Libia e l'Algeria. L'Egitto ha il canale, e così via: a ciascuno il [redacted] Solo i palestinesi non hanno nulla. Ma paradossalmente essi hanno scoperto di poter [redacted] profitto l'anti-ebraismo. Comunque, la sola [redacted] praticamente impossibile è che ognuno di costoro possa fare [redacted] comune con gli altri. Ora si prospetta un [redacted] attacco anti-iracheno. Ma questo serve più alla causa coranica; oppu[redacted] a chi intende impadronirsi del petrolio in area-curda (Mossul), [redacted] ancora ad alimentare una guerra perenne che serva ai disegni imperiali Usa, stornando gli sguardi dalla loro economia e [redacted] quella occidentale globalizzata? Chiaramente, Bin Laden potrebbe colpire ancora [redacted] modo soprattutto spettacolare, ma [redacted] sconfiggere le satrapie coraniche regnanti, da cui lui stesso è uscito. Così, la [redacted] intrinseca debolezza [redacted] molto più chiara della [redacted] presunta forza. Oppure, egli potrebbe approfittare degli errori altrui. Ovvero: potrà dissestare l'economia occidentale più di quanto questa stessa possa dissestarsi da sola? Il dilemma è davvero amletico.

Giuseppe Ricco, Torino

GENTILE professore, [redacted] succede spesso, seguo il [redacted] ragionare chiedendomi quale forza induca a discutere con tale pragmatismo di terrorismo e di guerre future come quella eventuale mossa dagli Stati Uniti contro l'Iraq. A [redacted] risulta difficile persino pensarci.

Oreste del Buono

Tante parole poco rispetto

Ho letto l'articolo [redacted] Pierangelo Sapegno pubblicato sulla *Stampa web* del 28 agosto. Sono pienamente d'accordo con quello che dice. Ma gli strumenti di comunicazio[redacted] non hanno fatto lo stesso? Magari con parole più ricercate o con toni borghesi, e forse alimentando questo stesso turismo dell'orrore? Quanto spazio è stato dedicato a questo argomento, spazio inutile, solo per il gusto [redacted] parlarne? [redacted] del resto, cosa fa ancora Sapegno a Cogne? Non pensa che sarebbe finalmente ora [redacted] un po' di silenzio lasciando a chi di competenza le parole sul caso, ed il rispetto?

Marco Malandri, Ravenna

Un mostro [redacted] lingua italiana

Nelle ultime settimane un nuovo orripilante termine è stato coniato: «badante». Ho consultato per scrupolo il Devoto-Oli e non ne ho trovato traccia. Forse il termine «dama [redacted] compagnia» [redacted] considerato politicamente corretto, ma il burocrate di turno avrebbe potuto evitare di introdurre questa parola terrificante nella lingua comune.

Marco Malabrocca
Alessandria

Tra i [redacted]

In relazione all'articolo apparso sulla *Stampa* il 19 agosto relativo al centro «Don Tonino Bello» per immigrati irregolari di Otranto, desidero precisare che nessuna autorizzazione all'accesso a quella struttura è stata rilasciata [redacted] giornalista Giacomo Galeazzi, dalla Prefettura [redacted] Lecce, nel cui compete il controllo sul centro stesso. Preciso, inoltre, che, da informazioni assunte dalle forze dell'ordine incaricate della vigilanza, non risulta che il predetto giornalista sia entrato nella struttura.

Anna Maria D'Ascenzo
Dipartimento per le libertà civili e l'immigrazione

[redacted] entrato nel centro per immigrati irregolari di Otranto senza autorizzazione, confondendomi a [redacted] gruppo di immigrati. Tutto quel che ho descritto nel mio servizio l'ho visto di persona.

[g. g.]

REDAZIONE AMMINISTRAZIONE TIPOGRAFIA
10126 Torino, via Marenco 32, tel. 011/6568111, fax 011/6555306; Roma, via Barberini 50, tel. 06/47841, fax 06/4820319-06/484885; Milano, piazza Cavour 2, tel 02/7621881, fax 02/780049
Internet: www.lastampa.it

ABBONAMENTI
10121 Torino, via Roma 80, tel 011/56361, fax 011/5627558. Italia 6 numeri € 167; 12 n. 290129 consegna dec. posta anno € 167; Estero. € 349,64. Arretrati: un numero arretrato costa il doppio dell'attuale prezzo di vendita. Una La Stampa (fino 6/6/93) published daily in Turin Italy. $ Usa 600 yearly. Periodicals postage paid at J.F.K. New York and address mailing offices. Send address changes to La Stampa c/o speedimpex Usa inc.- 3500 48th Avenue - L.I.C. NY 11101-2421.

SERVIZIO ABBONAMENTI
Abbonamento annuale 6 giorni: € 167 (£ 324 a copia).
Per sottoscrivere l'abbonamento inoltrare la richiesta tramite Fax al numero 011 5627558; tramite Posta indirizzando a: La Stampa, via Roma 80, 10121 Torino; per telefono: 011 56361; indicando: Cognome, Nome, Indirizzo, Cap, Telefono
Forme di pagamento: conto corrente postale 950109, bonifico bancario sul conto n. 12681 dell'[redacted] Bancario 5, Piazza di Torino; [redacted] al n. verde 800 333361; direttamente presso gli sportelli del Salone La Stampa via Roma 80, Torino.
[redacted]1, fax 011 5627558. E-mail abbonamenti@lastampa.it

CONCESSIONARIA PUBBLICITA' Publikompass Spa, Direzione Milano 20123 via C. Cardinal 29, tel. 02 24424.611, fax 02 24424.690. Torino 10126 corso Massimo d'Azeglio 60, tel. 011 6665.211, fax 011 6665.300. Bari via Amendola 166/b, tel 080 5483111. Bologna via Farnesiana 8, tel. 051 6494626. Padova via Montano 6, tel. 049 8734717. Catania corso Sicilia 37/43, tel. 095 7306311. Firenze via Don Minzoni 46, tel. 055 561192. Genova via D'Annunzio 2/109, 3° piano, tel. 010 53870-1, fax 010 590830. Palermo via Liguria 19, tel. 091 6231100. Roma via Barberini 86, [redacted]. fax 06 4301166A. Napoli via A. Depretis 31, tel. 081 4201411.

LE LETTERE VANNO INVIATE A:
LA STAMPA
VIA MARENCO 32,
10126 TORINO
FAX:
011-6568924
E-MAIL:
lettere@lastampa.it

IL CANTAUTORE PRESENTA IL SUO PRIMO FILM CON GABRIELE FERZETTI E MANUELA ARCURI

Il perduto amore di Battiato

Debutta come regista: «Racconto ciò che vedo»

Marinella Venegoni

Paventando la serialità, Franco Battiato ha chiamato «Fleurs 3» il disco che esce oggi; invece è solo il secondo episodio dei Fleurs, collezione di vecchi e nobili brani rigorosamente non suoi. Alla prima uscita, due anni fa, se n'erano andate 400 mila copie, cifra già allora clamorosa in un mercato alla soglia del precipizio. Il «Fleurs» di oggi è più malinconico del precedente, per certi versi più antico; con brani come «Se mai», versione italiana d'un famosissimo brano di Charlie Chaplin, per il quale deve aver pesato il favore di Manlio Sgalambro, lo stravagante filosofo che accompagna le avventure artistiche dell'imprevedibile cantautore.

Fra i 12 pezzi c'è la doppia rilettura di un cantautore storico in via di riscoperta, Bruno Lauzi: «Ritornerai» riarrangiata a bolero e la romantica «Se tu sapessi»; «Col tempo sai» è l'asciutta versione d'un celeberrimo Ferré, e struggente arriva «Perduto amore» di Adamo, il cui titolo sarà preso in prestito dal primo film di Battiato come regista. Degli stessi primi '60 si incontra «Insieme a te non ci sto più» di Paolo Conte, resa famosa da Caterina Caselli; Battiato ne fa una lettura di più raccolta eleganza, per violini ed elettronica, come per la non imperdibile «Il cielo in una stanza»; suona fra le migliori «Sigillata con un bacio», cover di «Sealed with a kiss». C'è poi l'efficace riscoperta di due episodi dei Settanta, «Impressioni di settembre» della PFM e «Le tue radici» di Sorrenti, mentre uno Strauss finale fa riprendere dalla sorpresa per l'inedito birichino: «Come un sigillo», duetto con Alice che di Battiato è stata - con la fuoriclasse Giusi Russo - la più autorevole interprete. Un'elegia di sesso, espressa con la freddezza maliziosa della musica elettronica («E tu passavi appena le sottili dita sul prepuzio/ Poi sfioravi il glande e i sensi celebravano il loro splendore...»), e due nata per cantare insieme.

Come ha scelto le canzoni, Battiato?

«Sempre dopo i provini. Mi è capitato di lasciarne fuori 3 o 4 perché in questo lavoro sono gli arrangiamenti ad essere determinanti. Stavo per abbandonare "Ritornerai" perché non riuscivo a sostenerla, poi mi è venuta quell'idea. Ho messo le canzoni che hanno trovato una strada».

Perché il primo «Fleurs» ha avuto tanto successo?

«Sembrava troppo raffinato per essere commerciale, poi è stato il pubblico femminile a farlo salire, poco per volta. 50 mila copie sono andate negli Usa, dopo che l'avevo presentato con un concerto a New York. Mila copie vere, teoriche, riscontri economici... ».

Andrà negli States anche questa volta?

ho tempo, debbo girare il film. Ci vorrà un anno e mezzo».

Perché il titolo è «Perduto Amore»?

«In fondo è un pretesto. Il brano sarà probabilmente nei titoli di testa, una specie di sigla un modo di vivere e un momento storico pieno di gioia che si sono persi».

Il film è la storia della sua crescita, fanciullezza ai vent'anni?

«Come per qualunque scrittore, si parla di ciò che uno ha visto, a prescindere dalla propria storia personale».

Ha già scelto gli attori?

«Gabriele Ferzetti sarà il pigmalione del protagonista. Poi ci attori non conosciuti ma bravi, come il palermitano Corrado Fortuna, la cui madre sarà Donatella Finocchiaro, protagonista film di Roberta Torre».

Promozione?

«Andrò allo show di Morandi il 5 ottobre. Il 7 comincerò a girare. Il 3 settembre andiamo a Venezia a parlare film».

«Come un sigillo» è un brano audace...

«Se ci fa caso è solo una questione di sonorità. Sono termini tecnici, ci farei grandi storie sopra».

A quale dei due Fleurs si sente più vicino?

«Per il tipo che sono, preferisco sempre le cose delicate, dunque il primo. Questo, è un po' più sfacciato».

Franco Battiato: nel suo nuovo disco c'è anche un'elegia al sesso

SIR SIMON RATTLE, SUCCESSORE SUL PODIO DEI BERLINER PHILHARMONIKER: CHE PASSIONALI QUESTI TEDESCHI

«Abbado ha fatto dimenticare Karajan»

Maria Chiara

LONDRA

I tedeschi lo chiamano già «testa di fuoco», perché sotto la criniera fiammeggiante il riccioli lavora un musicale tra i più ardenti: Sir Simon Rattle, 47 anni, assumerà ufficialmente la direzione dei Berliner Philharmoniker il 7 settembre. Si apre una nuova era per l'orchestra il cui suono è stato plasmato per sempre da Furtwaengler, Karajan e Abbado. Il maestro inglese non ha fatto mistero di lasciare volentieri l'Inghilterra, dove le orchestre sono disperatamente a corto di soldi, per la Germania, che a suo dire è un «paradiso perché prende sul la musica classica.

Prima salito podio, Rattle si è reso popolare anche per la sua audacia manageriale: insiste sulla trasformazione istituzionale dei Berliner in una fondazione che garantisce maggiore autonomia e ha ottenuto un aumento di stipendio ai musicisti. Sir Simon, celebre per aver trasformato la City of Birmingham Symphony Orchestra in una delle orchestre europee di punta, ha sempre avuto un orecchio attento alla musica moderna, come risulta evidente anche programma suo inaugurale, che oltre Quinta di Mahler e alla sinfonia in maggiore di Schubert comprenderà l'altro anche «Asyla», del compositore contemporaneo inglese Thomas Adès.

«Tra i miei compiti a Berlino ci sarà quello Karajan definiva "innaffiare il giardino" - dice Rattle un'intervista a «Die -. Non possiamo lasciar secchare niente. Oltre alle dobbiamo curare il suono maturato dall'orchestra in tutti i campi del repertorio. Alla domanda se Karajan non rappresenti pur sempre il «convitato di pietra» con cui fare i conti, Rattle rende omaggio al suo predecessore: «Un grande merito di Abbado è stato far dimenticare Karajan. Claudio ha creato un'atmosfera completamente nuova in un'orchestra ringiovanita. Ma naturalmente qualcosa dell'era Karajan è rimasto in profondità: a lui era riuscito di conferire a una grande orchestra sinfonica il carattere di un'orchestra da camera».

Il respiro lungo dell'orchestra viene da Furtwaengler. Di Abbado, Rattle dice ancora: «Ha lavorato e vissuto in modo meraviglioso per il momento del concerto. In questo egli è unico. L'orchestra è diventata ancora più flessibile di quanto già lo fosse vent'anni fa». Benché assicuri di non voler «cambiare il motore» all'«auto meravigliosa» che sono i Berliner, Rattle dice voler però oltre una semplice «verniciatura alla carrozzeria». «Abbiamo bisogno di più sicurezza sulle questioni stilistiche. Dobbiamo tornare a fare più classicismo viennese - Haydn, Mozart e Beethoven - con le esperienze dell'esecuzione storicamente informata». Nei programmi «ben bilanciati» che Rattle si ripromette di presentare nei prossimi tre anni, il nuovo direttore dei Berliner terrà anche occhio ai compositori scandinavi e francesi alla periferia del repertorio e alle nuove commissioni: «Conoscere di persona i compositori, le loro idee magnifiche e terribili, è altamente per un'orchestra».

Rattle è rimasto sorpreso di notare che i Berliner, contrariamente a tutti i cliché sul carattere teutonico, possiedono «un temperamento passionale, persino meridionale» e dice che in nessun'altra orchestra i musicisti si guardano a vicenda con tale intensità mentre suonano. Il inglese i di trasferirsi in Germania; ha comprato una casa alla periferia di Berlino e riserva lo più impietoso al suo d'origine, colpevole a di non stanziare abbastanza fondi per la musica classica perché la considera come un inetto passatempo per i ricchi. Il maestro era già per aver detto: «In Germania sento sempre dire che dobbiamo girare la cinghia. In Gran Bretagna non abbiamo neppure i pantaloni». Stavolta Rattle se l'è presa altro aspetto del populismo britannico: le «BritArt» figurative delle mucche in formalina e del letti disfatti. «Gran parte di quest'arte biograficamente orientata è proprio una boiata». Gli artisti postmoderni inglesi si sono impermaliositi.

STASERA ESTATE

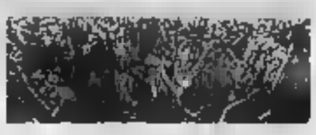

La Vertova chiude la Versiliana

PIETRASANTA. Atto conclusivo del Festival La Versiliana con Caterina Vertova in «Jerusalem...a dream - Un dio per tre cuori» Paolo Puppa, regia di Alvaro Piccardi.

CITTA' DI CASTELLO. Il pianista Dimitri Alexeev in un recital di Cajkovskij, Skrjabin, Prokofiev, Rachmaninov.

CASTELNUOVO BOSCO. Per le Soirées Musicali della Nuova Area stagione «La Musica terapia per lo Spirito» con il soprano Cho Kyung Hwa e il tenore Francesco Meli, al pianoforte da Achille Lampo.

Arrivano le creature di Ferrari. il ciclo dedicato al Teatro dei Buratini va in scena «Sandrone avvocato».

GRADO. Per la vetrina di Alpe Adria Puppet Festival la compagnia La Casa degli Gnomi di Padova in «Pepolino capelverde», e con Lucia Osellieri, regia di Alessandro Gigli.

Il Balletto dell'Arena «Zorba il Greco», coreografia di Lorca Massine. All'Arena, «Nabucco» di Verdi.

TRIESTE. Omaggio a Gabriele D'Annunzio e Francesco Paolo Tosti in «Protagonisti di un'epoca», voce recitante Arnaldo Ninchi, tenore Bini, al pianoforte Natasa Kersevan.

BLUES. Antonella Ruggiero e Arkè Quartet a Dogliani. Tuscany Chicago a Grosseto. Armando Battiston Ensemble a Sesto al Reghena (Pordenone). Stefano Bollani, Ondina Sannino Sattetto e Maurizio Camardi Quartetto a S.Terese di Gallura. Roberto Ciotti a Roma.

LIVE. Gianna Nannini, Massimo Ranieri, Mauro Pagani a Siena. Subsonica ad Arezzo. Tiziano Ferro a Acri. Francesco Renga a Palermo. Giuliano Palma a Lodi. Meganoidi a Castagnole Lanze. Daniele Silvestri a Sarroch. Gianna Nannini a Siena.

a cura di Mario Priolo
festival@lastampa.it

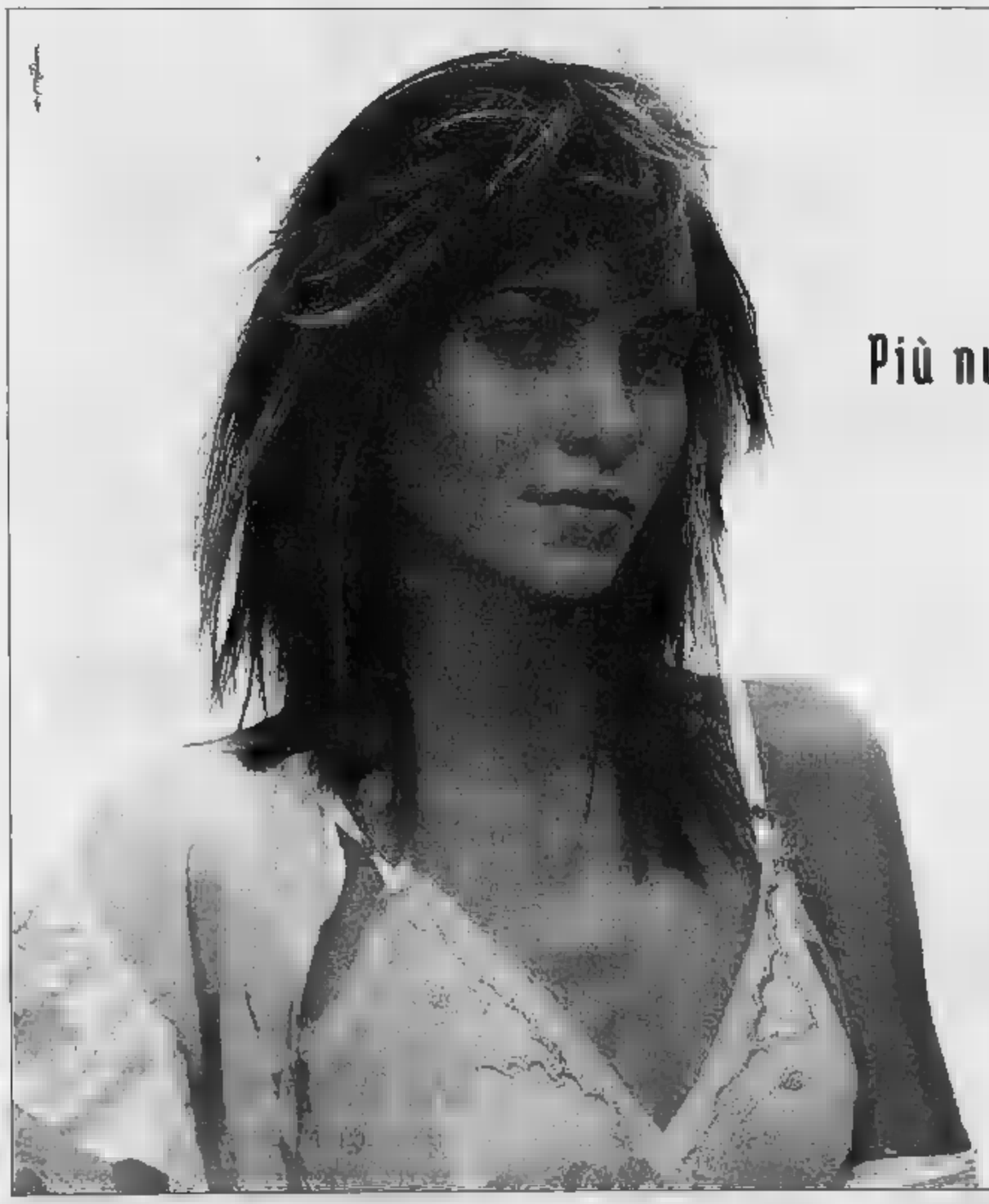

Più nuovo il Salone. Più bella tu.

Domenica 1° settembre 2002 alle ore 16.30 inaugura il nuovissimo Salone di Filly e... il delle donne, con la straordinaria partecipazione dei Los Hermanos e, ospite a sorpresa, un personaggio del mondo della TV.

Filly e...
Ibellodelledonne
Torino - Corso Grosseto, 151
Tel. 011 2205255

framesi products

Lavatrice IGNIS
~~239,00 €~~
199,00 €
Lavatrice IGNIS 450 giri
16 programmi misti oblò

Lavatrice Indesit
~~349,00 €~~
289,00 €
Lavatrice Indesit carica dall'alto
400 giri -termostato-1/2 carico
esclusione centrifuga

Lavatrice AEG
~~639,00 €~~
479,00 €
Lavatrice AEG classe A/A
lavaggio logic silenziosità 34 Db
partenza ritardata

Lavastoviglie Ariston
~~599,00 €~~
Lavastoviglie Ariston
classe A/A 7 programmi
aquastop - ½ carico

LAVASTOVIGLIE

CANDY Due Temperature Bianca T[illegible]t	~~419,00€~~	349,00€
BOSCH Classe A/A 4 programmi Aquastop 3 temperature	~~519,00€~~	459,00€
REX Classe A/A Alluminio 4 t[illegible]ature Lavaggio ad impatto	~~659,00€~~	599,00€
AEG Classe A/A/A 5 programmi Aquacontrol Partenza ritardata	~~739,00€~~	649,00€
Ariston Classe A/A/A Dialogic Digitale Leva su due piani con diverse intensità	~~799,00€~~	719,00€
MIELE 12 coperti 3 cestelli Inox [illegible] carico 6 programmi	[illegible]	[illegible]

Cucina Indesit 50x50
4 fuochi con valvola di
sicurezza grill
forno catalitico
~~289,00 €~~
[illegible],00 €

Cucina LOFRA
~~739,00 €~~
[illegible]
Cucina LOFRA 60x60
sicurezza totale
linea forno multifunzione

CUCINE

BOMPANI 45x45 Forno Gas Bianco	~~149,00€~~	129,00€
BOMPANI 45X45 Forno Gas Bianco Portaborraccia	~~189,00€~~	169,00€
Ariston 60x60 4 Fuochi Forno gas Bianco Accensione sicura	~~429,00€~~	[illegible]
REX 60x60 4 Fuochi Forno multifunzione Super sicura	~~599,00€~~	[illegible]
LOFRA 60x60 4 Fuochi Gas + Gas plate Maxi forno Progr digitale	~~1.229,00€~~	1.139,00€

FUORI TUTTO UniEuro

la rivoluzione del risparmio

[illegible] tutti i modelli disponibili in esposizione ed a magazzino a [illegible] ai vostri clienti e vogliamo fare "FUORI TUTTO" anche [illegible] i prezzi [illegible] volumi [illegible] e [illegible] scorte!

Lavatrice ARISTON 800 giri
classe A/A vasca inox 5,5 Kg
[illegible] carico verticale
~~[illegible]~~

Lavatrice Zerowatt
~~[illegible]~~ €
Lavatrice Zerowatt
classe A/A 800 giri
overvision Elettronica "Facile"

LAVATRICI 800/600 GIRI

IGNIS Carica[illegible] 800 giri 20 progr. Prog. Risparmio energetico	~~316,00€~~	[illegible]
INDESIT Classe A/A Carica front. 800 giri Partenza ritardata	~~[illegible],00€~~	[illegible]
ZOPPAS Carica frontale Classe A/B 800 giri maxi oblò Programma lana seta	~~369,00€~~	339,00€
Sangiorgio Classe A/A Carica front. 800 giri Excl. cestello Nuovo Design	~~369,00€~~	349,00€
BOSCH Carica [illegible] Classe A/A Elettronica Vasca inox Maxi oblò	~~[illegible]~~	359,00€
REX Carica frontale Classe [illegible] giri maxi oblò Super riciclaggio	~~419,00€~~	379,00€

Asciugatrice REX
~~619,00 €~~
529,00 €
Asciugatrice REX elettronica
sistema a condensa 5 Kg

Lavatrice Bosch
~~479,00 €~~
[illegible],00
Lavatrice Bosch carica frontale
classe [illegible] 800 giri vasca inox
maxi oblò fuzzy logic
aquastop

LAVATRICI 700/1200 [illegible]
ASCIUGATRICI

Indesit Carica front.Classe A/A 800 giri Elett. centrifuga Programma rapido	~~[illegible],00€~~	349,00€
BOSCH Carica frontale "Sneila" 40 cm Elettronica	~~469,00€~~	429,00€
Ariston Carica frontale [illegible] 800 giri Classe A/A Vasca inox Progr. Cachemire	~~499,00€~~	449,00€
[illegible] Carica front[illegible] Germany [illegible] A/A Fuzzy Logic Lavaggio lana	~~599,00€~~	499,00€
REX Carica frontale [illegible] [illegible] centrifuga- Prog Lingerie	~~599,00€~~	499,00€
Whirlpool Carica Front 1.200 giri Classe A/A 6,5 Kg Senso senso Top di gamma	~~649,00€~~	567,00€
MIELE Carica Frontale Classe A/A 1200 giri Elettronica Programma lana	~~999,00€~~	899,00€
Asciugatrice CANDY 6 Kg Progr. elettronico Doppia temperatura di asciugatura	~~599,00€~~	499,00€
Asciugatrice BOSCH a condensazione Soft line Elettronica Spia di intasatura	~~599,00€~~	529,00€

Frigorifero Ariston
[illegible]
Frigo combinato Ariston
350 litri altezza 181cm
cristalli in vetro

Frigorifero Ignis
[illegible],00 €
Frigorifero doppia porta
[illegible]NIS 240 litri classe [illegible]
estetica bombata

FRIGORIFERI

Frigo IGNIS da [illegible] 148 lt. Arrotondato Altezza 85 cm con Termostato	~~149,00€~~	129,00€
Frigorifero CANDY Doppia porta 240 lt Tre stelle Altezza 142 cm	~~349,00€~~	319,00€
Frigorifero ARISTON Doppia porta Classe A altezza 140 cm bianco	~~299,00€~~	249,00€
Frigorifero INDESIT Combinato Altezza 180 cm 350 lt Estetica bombata	~~399,00€~~	349,00€
Frigorifero WHIRLPOOL Combinato Classe A 350 litri Altezza 187 cm	~~549,00€~~	479,00€
Frigo BOSCH Combinato 2 motori con Maniglione Altezza 186 cm	~~649,00€~~	499,00€
Frigo Hoover Combinato Color alluminio 405 litri Classe A Altezza 200 cm	~~899,00€~~	699,00€

Congelatore IGNIS
[illegible],00
Congelatore orizzontale
IGNIS 105 litri
Top arrotondato

Congelatore Whirlpool
~~379,00 €~~
[illegible],00 €
Congelatore orizzontale Whirlpool
super isolato classe A 250 litri

CONGELATORI

Congelatore Orizzontale OCEAN Classe A 130 litri	~~319,00€~~	269,00€
Congelatore Orizzontale ZOPPAS Classe B 220 litri Multifunzionale	~~399,00€~~	299,00€
Congelatore Orizzontale REX Classe A 250 litri Luce interna Rud[illegible]	~~429,00€~~	389,00€
Congelatore Verticale ARISTON Classe A 215 litri Sei Cassetti	~~499,00€~~	449,00€
Congelatore Verticale AEG Classe A 250 litri 7 cassetti	~~699,00€~~	599,00€

Spremiagrumi
manuale in metallo
~~56,00 €~~
19,90 €

Porta CD in metallo
bianco
~~14,90 €~~
8,90 €

Porta biancheria
metallo e stoffa
~~25,90 €~~
13,90 €

Appendiabiti in
metallo cromodorina
~~19,90 €~~
9,90 €

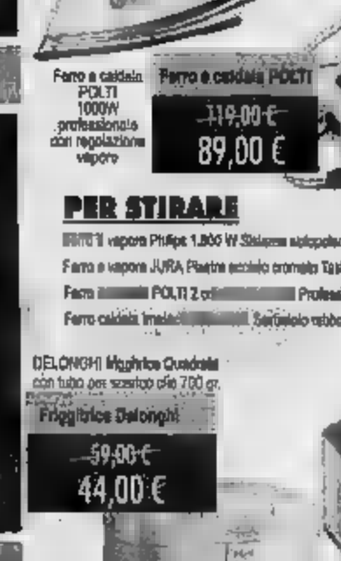

Microonde Delonghi
~~109,00 €~~
89,00 €
Microonde DELONGHI
17 litri 800w

Forno
Microonde
SAMSUNG
[illegible]
Microonde Samsung
~~[illegible]~~
[illegible],00

FORNI MICROONDE

Microonde LG 20 litri con Grill	~~169,00€~~	139,00€
REX 23 litri 1.000>1.300 Watt Combinato Sensitivo Colore SILVER	~~269,00€~~	229,00€
Whirlpool 28 lt.1000w Cavità Inox Grill al quarzo Elettronico Jet Defrost	~~349,00€~~	299,00€
WHIRLPOOL 22 Litri Combinato Crisp [illegible] Jet Defrost	~~[illegible]~~	[illegible]

Ferro a [illegible]ore Rowenta
professionale 2600W piastra inox
sistema antigoccia-anticalcare
~~79,80 €~~
59,00 €
Ferro da stiro Rowenta

Ferro a caldaia
POLTI
1000W
professionale
con regolazione
vapore
Ferro a caldaia POLTI
~~119,00 €~~
89,00 €

PER STIRARE

[illegible] vapore Philips 1.800 W Sistema antigocciolante Piastra ceramica	~~49,00€~~	39,00€
Ferro a vapore JURA Piastre acciaio cromato Tasto Doppio vapore	~~89,00€~~	79,00€
Ferro [illegible] POLTI 2 ol[illegible] Professionale	~~149,00€~~	129,00€
Ferro caldaia [illegible] Settebello ottobocco Bollitore [illegible]	~~[illegible]~~	[illegible]

DELONGHI Miscelatore Quadrato
con tubo per scarico oltre 700 gr.
Frullatrice Delonghi
~~59,00 €~~
44,00 €

Gelataio GAGGIA
[illegible]
Macchina Gelataio GAGGIA
con cestello estraibile

PER LA CUCINA

Macchina per la pasta SUPERIA Manuale	~~34,00€~~	29,00€
Bilancia cucina INVITEC Digitale 2 Kg Dig[illegible]	~~39,00€~~	33,00€
Affettatrice ALA 2000 Lama rotonda 19 cm inox	~~69,00€~~	[illegible]
Bilancia[illegible] DELONGHI [illegible] 50 gra	~~[illegible]~~	59,00€

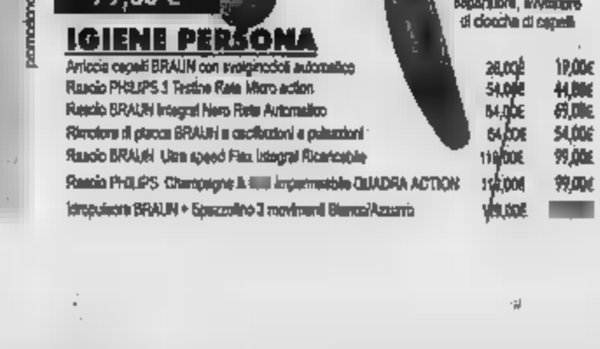

Aspirapolvere [illegible]
~~69,80 €~~
49,00 €
Aspirapolvere
Silenzioso 1500w
tubo inox
telescopico
6 stadi filtrazione
potenza
regolabile

POLTI VAPORETTO
~~119,00 €~~
99,00 €
Lavapavimenti a vapore Polti
[illegible] basilicone 1,7 litri

PULIZIA DELLA CASA

Pulitore a vapore Portatile TEKNOZETA con Vapore a 120°	~~55,00€~~	44,00€
Bidone ALFATEC 1.700 WATT Accessoriato Diametro 54 cm 26 litri	~~[illegible]~~	[illegible]
Pialla a vapore ARIETE 100 gr Caldaia in pressione con 6 accessori	~~79,00€~~	59,00€
Aspirapolvere Imetec 1400 W Avvolgicavo Accessori Cinghia e tracolla	~~[illegible]~~	[illegible]
Aspirapolvere HOOVER Elettronico Filtro Hepa	~~159,00€~~	129,90€
Aspirapolvere MIELE 1.400 WATT Regolazione elettronica Accessori	~~179,00€~~	[illegible]
Lavapavimenti POLTI Con regolatore vapore a 90 lavo vetri	~~239,00€~~	[illegible]
Aspirapolvere Polti ad acqua Ecologico 1100W Capac. [illegible] Filtro HEPA	~~299,00€~~	[illegible]

Rasoio Philips
3 testine
ricaricabile a rete
Rasoio PHILIPS
~~94,00 €~~
79,00 €

Tracciolino Conair
~~35,00 €~~
27,00 €
Tracciolino Conair
separatore, avvitatore
di ciocche di capelli

IGIENE PERSONA

Arricciacapelli BRAUN con arricciacapelli automatico	~~28,00€~~	19,00€
Rasoio PHILIPS 3 Testine Rete Micro action	~~54,00€~~	44,00€
Rasoio BRAUN Integral Nero Rete Automatico	~~84,00€~~	69,00€
Rimotore di piacca BRAUN a oscillatori e pulsazioni	~~64,00€~~	54,00€
Rasoio BRAUN Ultra speed Flex Integral Ricaricabile	~~119,00€~~	99,00€
Rasoio PHILIPS Champagne [illegible] impermeabile QUADRA ACTION	~~[illegible]~~	99,00€
Idropulsore BRAUN + Spazzolino 2 movimenti Bianco/Azzurro	~~[illegible]~~	[illegible]

promozione valida dal 21 agosto al 21 [illegible] salvo esaurimento scorte

Lettore DVD ALL TELL dolby digital 5.1 kpos CDRW/RW Mp3
99,00 €

I PVP

GRUNDIG Lettore dvd [illegible] dolby telecomando colore silver	229,00€	[illegible]
PHILIPS Lettore [illegible] dolby telecomando colore silver	229,00€	[illegible]
LG Videoregistratore 2 testine doppia velocità di registrazione ingressi frontali	129,00€	99,00€
JVC videoregistratore 2 testine colore silver	149,00€	119,00€
SABA videoregistratore Hi-fi stereo [illegible] frontali [illegible] silver	199,00€	139,00€
TOSHIBA videoregistratore hifi stereo 8 scart colore silver	169,00€	139,00€

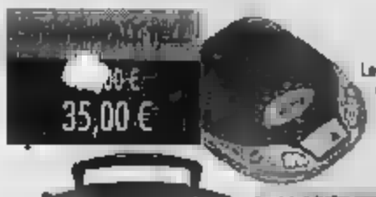

35,00 €
Lettore CD portatile All Tell con funzione program colore blu

Radio [illegible] con CD LB
69,00 €
Radioregistratore con CD LB display LCD colore silver

[illegible] RADIO [illegible]

Grundig [illegible] portatile display led alimentatore funzione autocarica	[illegible]	[illegible]
[illegible] portatile 60 secondi antishock alimentatore incluso	[illegible]	69,00€
Sony CD portatile-antishock -display led - mega bass - cassa inclusa	[illegible]	[illegible]
All Tell Radioregistratore con cd e cassetta	59,00€	[illegible]
PHILIPS radioregistratore con cd - 40w PMPO - silver	89,00€	[illegible]
GRUNDIG radioregistratore con cd - display led - cd sincro dubbing	109,00€	[illegible]

Hifi micro Philips
179,00 €
139,00 €
Sistema micro hifi Philips 2x20w - RDS autoreverse

IMPIANTI HIFI

AIWA hifi micro tuner digitale - cd e cassetta - diffusori bass reflex	149,00€	109,00€
JVC hifi micro 22w2 rds full logic legge cdrw - cassetta autoreverse	259,00€	199,00€
SONY hifi micro 2x50w rds legge cdrw cassetta [illegible]	279,00€	239,00€
Imedio hifi mini -lettore cd a caricamento vertic.-display led -tuner 40 mem.	89,00€	69,00€
AIWA hifi mini -30w x2 -3 cd -doppia cassetta full logic-cd/rw bass reflex	199,00€	159,00€

TV color SABA 21 pollici
259,00 €
199,00 €
SABA TV color 21 pollici stereo a televisore verticale

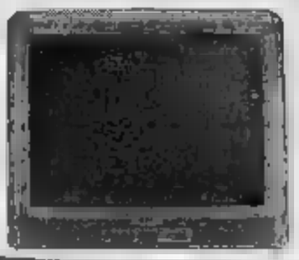

TV color Hitachi 28 pollici stereo a televisore orizzontale colore silver

TV color HITACHI 28 pollici
389,00 €
299,00 €

Tv color THOMSON 28 pollici 16/9

TV color Thomson 16/9 28" - schermo super piatto stereo a televisore - virtual dolby cornici intercambiabile

TELEVISORI

Philips Tvcolor 14" con videoregistratore incorporato -scart - ingressi a/v frontali	249,00€	199,00€
SABA TV color 21 pollici stereo televisore verticale	259,00€	199,00€
SAMSUNG TV color 21" flat stereo televisore serie Piano super piatto	419,00€	[illegible]
HITACHI Tvcolor 28 pollici stereo televisore orizzontale silver	389,00€	299,00€
PHILIPS TV color 28 pollici schermo piatto 50 hz stereo televisore silver	619,00€	519,00€
THOMSON TV color 28 pollici FLAT 100hz stereo televisore silver	819,00€	[illegible]
SONY Tv color 29" - hi[illegible]con 100hz - stereo televisore - virtual dolby-	949,00€	899,00€
PHILIPS TV color 28 pollici 16/9 stereo televisore radio FM colore silver	629,00€	[illegible]
THOMSON TV color 28 pollici 16/9 schermo black Diva stereo televisore	699,00€	599,00€
SONY TV color 16/9 28" -hi tradizion 50hz -stereo televisore-virtual dolby-silver	819,00€	[illegible]

FUORI TUTTO UniEuro

l'era dell'ottimismo

promozione valida dal 21/08 al 21/09 2002 salvo esaurimento scorte anche ed omissioni com.att.legge 80

Home cinema Hitachi
499,00 €
399,00 €

HOME CINEMA

Sistema LG dolby digital rds 5x50w + 5 satelliti e sub attivo	499,00€	329,00€
Sist.Samsung +DVD integrato legge Mp3 dolby digital-ttl 5 casse subwoofer	[illegible]€	[illegible]
Sistema Akai con dvd integrato decoder ac3/Dts - 5 satelliti e sub attivo	799,00€	699,00€

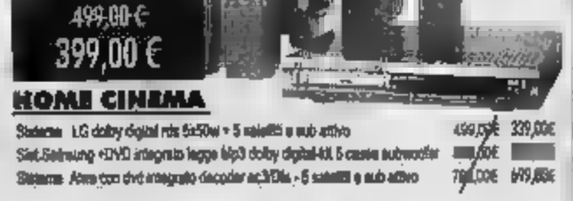

Cuffia PHILIPS
Cuffie serie 60 PHILIPS a raggi infrarossi

Cordless Siemens Dect display alfanumerico 10 numeri in rubrica, ripetizione degli ultimi cinque numeri chiamati

Fax Philips
159,00 €
Fax Philips a carta comune funzione fotocopia telefono segreteria 50 numeri in rubrica

Cordless Siemens dect
89,00 €
59,00 €

TRAINO Gioi Air 2020
89,00 €
Trasmettitore di segnale audio e video a radio frequenza stereo per telecomando

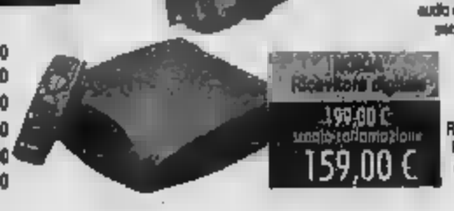

Ricevitore digitale
159,00 €
Ricevitore digitale Nokia Free to air [illegible] canali giochi - sistema Navy

LA TELEFONIA DI CASA

Cordless BRONDI	49,00	39,00
Cordless PHILIPS Dect 10 numeri in rubrica	59,90	49,90
Cordless BRONDI EURO SMS con invio messaggi	99,00	69,00
SIEMENS Cordless Dect 20 numeri in memoria Sveglia	109,00	85,00
Fa[illegible] carta comune	159,00	139,00
Fax TELECOM GLOBO carta comune	199,00	169,00

Fotocamera digitale YASHICA
[illegible]€

Fotocamera digitale Yashica 3,3 Mpixel - porta 2a- memory card 16 mb - [illegible] USB

Videocamera mini DV zoom [illegible]
699,00 €
599,00 €

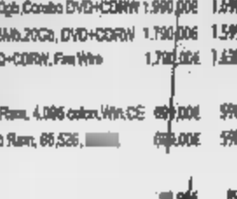

Macchina fotografica Olympus compatta zoom 38/70 autofocus flash - autoscatto
89,00 €
69,00 €

VIDEOCAMERE e [illegible] FOTOGRAFICHE

JVC movie MINI DV zoom 10/500 [illegible] pollici 800.000 pixel Night Sloops	[illegible]€	699,00€
SAMSUNG movie [illegible] zoom 10/400x [illegible] Lcd [illegible] pip audio dubbing	938,00€	849,00€
Panasonic movie MINI DV zoom [illegible] monitor lcd 3"[illegible]/1.3 Mpixel	1.249,00€	1.099,00€
Nikon fotocamera digit. 2,1 Mpixel zoom 3x + compact flash card 8Mb batt. litio	[illegible]	499,00€
Minolta fotocamera digitale 3.3 Mpixel obiettivo 35/140 compact flash card 16Mb	799,00€	[illegible]
Minolta macchina foto [illegible] zoom 28/80 multiprogram lettura spot	399,00€	319,00€
CANON macchina fotografica compatta - zoom 38/85 autofocus auto flash	99,00€	79,00€

17" compreso
PACKARD BELL 1960
1.590,00 €
1.390,00 €
Computer Athlon XP 1900+ DVD CDRW - 256 Mb ram 60 Gb HD + monitor 17" compreso

COMPUTER DESK TOP

Compaq 5030 Athlon XP1800+,DVD-CDRW,256MB Ram,40GB	1.290,00€	1.120,00€
HP 442ST Athlon XP2000+,DVD CDRW,256MB Ram,40GB	1.290,00€	1.149,00€

COMPUTER PORTATILI

Acer 1200XV Celeron 1,3Ghz,14",128MB,20GB,DVD	1.450,00€	[illegible]
[illegible] BOS2121 Celeron 1,2Ghz,14" [illegible] DVD	1.650,00€	1.390,00€
Compaq 724EA Duron 1,2 ghz,14 XTFX,256 mb,20gb,Combo DVD+CDRW	1.990,00€	1.490,00€
Packard Bell 3135 combo Celeron 1,2Ghz,14",256Mb,20Gb, DVD+CDRW	1.790,00€	1.599,00€
Acer 1203 XC Celeron 1,3Ghz,14",256Mb,30Gb, DVD+CDRW, Fire Wire	1.790,00€	1.630,00€

COMPUTER PALMARI

Compaq 3760 Intel a 206 Mhz,32Mb Rom, 64 Mb Ram, 4.096 colori,Win.CE	699,00€	590,00€
Packard Bell 2060 Intel [illegible] Mhz,32Mb Rom/64 Mb Ram, 65.536, [illegible]	699,00€	590,00€

MASTERIZZATORI

LG Masterizzatore interno ,24X10X40X	99,90€	89,00€
LACIE Masterizzatore esterno USB2,24X12X40X	249,00€	199,00€

STAMPANTI

Lexmark 233 Risoluzione 2400*1200,USB,9pag.al minuto [illegible] a colori	62,00€	49,90€
HP 656 Risoluzione 600*600,USB,9pag.al minuto InkJet,3 a colori	69,00€	52,90€
Canon S800 Risoluzione 2880*720,USB,5 pag.al minuto InkJet,3 a colori	79,00€	64,90€
Canon S300 Risolux. 2400*1200,USB,11,5 ppm in B/N,7,5 a colori + fotocamera digitale A100, 1.3 M.Pixel,Zoom Dig.3,2,LCD a colori da 1.5",Compact F.SMB	349,00€	[illegible]

MONITOR

Acer AC901 [illegible]or 19 pollici, 1900x1200, 0,25 DPI	399,00€	[illegible]
Daewoo 7198 Monitor 17 pollici,1280x1024, 0,24DPI Ctrz/0,28 DPI Vertic.	189,00€	155,00€
Samsung SM753DFX Monitor 17 pollici 1280x1024 - 0,20 DPI	239,00€	199,00€
[illegible] Sm9e400 Monitor 19" LCD Multimediale ultrapiatto [illegible] 0,28 DPI	[illegible]	399,00€

MULTIFUNZIONE

HP Multifunzione: Stampante 600x300,8 ppm in B/N,7ppm a colori, Scan[illegible] [illegible] Fotocopiatore B/N e a Colori e Fax usabili anche senza il computer	239,00€	195,00€
LEXMARK Multifunzione:Stampante 2400x1200,12 ppm in B/N,6ppm a colori,Scanner 600*1200, Fotocopiatore in B/N e a Colori usabile anche senza il computer, PC-Fax	299,00€	199,00€

SU TUTTI I COMPUTERS PAGHI 10 RATE MENSILI SENZA ACCONTO SENZA INTERESSI

Ian 0-taeg variabile costo pratiche [illegible]€ 21,00

IRRADIO sinto lettore CD 4x35w - RDS - comando CD changer - frontalino a ribalta

Sinto lettore CD IRRADIO
119,00 €
79,00 €

AUTORADIO e SINTO CD

AIWA autoradio [illegible] comando [illegible]1pg	179,00€	[illegible]
JVC sinto lettore cd 4x45w rds legge cdrw telefonini mute	189,00€	139,90€
SONY [illegible]ore cd 4x50w RDS comando cd change - cdrw [illegible]	239,00€	189,90€
PIONEER [illegible] lettore cd 4x45w rds EEQ 1 preout frontalino a ribalta	259,00€	199,90€
KENWOOD sinto lettore cd 4x47w rds legge [illegible] 2 preout D-MASK	[illegible]	[illegible]

Deumidificatore Delonghi 12,5 lit/24 h tank concept system nuovo pannello comandi

Condizionatore mobile Argo 8000 bto smgr. Elettronico - kelo per deumidificazione

[illegible] DEUMIDIFICAZIONE

Termoventilatore Argo 1000/2000W Verticale con termostato VARI COLORI	29,00€	21,00€
Termoconvettore Delonghi 3 potenze (750/1250/2000) a muro silenzio assoluto	[illegible]€	69,00€
Deumidificatore SPLENDID 10 lit/ Basso consumo Capacita' tanica [illegible]	239,00€	[illegible]
Deumidificatore ARGO 12 lit	269,00€	[illegible]

LA VITA [illegible] PIÙ EMOZIONANTE CON 29 EURO AL MESE PER TUTTO IL [illegible]*.

NUOVO PACCHETTO FAMILY

Tutto il Calcio [illegible] Grande Cinema ed uno sterminato parco di canali tematici

*Offerta valida fino al 30/9 per abbonamenti annuali al pacchetto Family Tel 167/99002 non a pagare 29 Euro al mese.

[illegible] ESCLUSIVA DA UNIEURO SE TI ABBONI A TELE+DIGITALE, AGGIUNGI [illegible] E TI PORTI A CASA IL RICETRASMETTITORE AUDIO-VIDEO

TELE + DIGITALE

ENTRA NEL VIVO.

LA DIVA NON DEVE SAPERNE DI POLITICA, MA DI CINEMA

Julia Roberts

JULIA ROBERTS

Monica Bellucci

LA BELLUCCI PER RISI

Fausto Bertinotti

FILMCRITICA CRITICA

LA CERIMONIA DI INAUGURAZIONE. INFORMALE, CONFUSA, ELEGANTE

Le donne, il caos, la Loren

Sofia la più acclamata e disponibile delle star

Simonetta Robiony

DAL VENEZIA

Come Dio vuole anche questa cinquantanovesima mostra finalmente si è aperta. Logica vorrebbe, se la logica ha ancora un senso?, che affidata a De Hadeln, uno svizzero tedesco, per anni testa di Berlino, tutto avrebbe dovuto funzionare alla perfezione. Per di più questa è la prima vera mostra dell'era del centro destra e, sempre logica vorrebbe, che a rispettare le forme fosse più la destra tradizionalista che la sinistra riformatrice e approssimativa. Questa inaugurazione ha smentito il presupposto. Ritardi, confusione, attese, caccia selvaggia all'invito, risate, gaffe.

Quella che pomposamente viene chiamata la cerimonia inaugurale è cominciata con mezz'ora di ritardo. Colpa degli automobili, hanno spiegato. L'idea di fare arrivare i divi davanti alla sala grande in macchina, separati dalle loro delegazione di personali e compagni di lavoro, s'è rivelata sballata. Il Lido è un'isoletta, strade e canali la tagliano, girare e voltare è complicato. È finito che quelli di «Frida», il film che ieri sera ha aperto il Festival, obbligati dal rituale a entrare per ultimi, ne sono stati per un'ora vestiti e apparecchiati nella sala dell'Excalsior in attesa della loro auto che non arrivava. Anche il «parterre», creato per permettere ai fotografi il loro lavoro, si è rivelato un incubo per la folla, obbligata non più a spargersi facendo ala al passaggio delle star, e a starsene pigiata in un rettangolo di transenne troppo piccolo persino per i pochi che vengono al Lido a vedere da vicino il mondo dello spettacolo.

E via, la è cominciata. Gran parata di donne, dive ragazze e dive signore, nostrane e straniere, loquaci o silenziose, comunque tutte bellissime. La cinese Gong Li in tunica grigio chiaro con spacchi da vertigine, l'americana Gwyneth Paltrow in un luccicante tubino sinuoso al braccio del sarto Valentino, la messicana Salma Hayek in merlatti Saint Laurent, la nostrana Golino in un vestito a fiore colorato Prada e l'altrettanto nostrana Francesca Neri Armani dagli infiniti tagli. Sembra incredibile, ma la più brava, la più professionale, la più disponibile è ancora Sofia Loren, che già al mattino, il suo arrivo in darsena, aveva dato prova delle volontà che l'ha sempre sorretta nella lunga carriera, sottoponendosi per un tempo lunghissimo a tutte le richieste fotografi. «Sofia di qua», «Sofia di là», «togliti gli occhiali», «mettiti alla luce», «stringiti il tuo figlio», «allontanati da lui».

E lei fresca e sorridente a ubbidire, senza un'obiezione, quando una teledivetta, appena appena nota, concede al fotografo al massimo minuti, e che siano e che non le si vedano le rughe, e che si sfrutti il suo profilo migliore. In un Armani rosso fuxsia, con smeraldone quadrato al collo, Sofia Loren ieri sera, naturalmente, ha conquistato di nuovo il pubblico che si è spellato le mani ad applaudirla e i giornalisti incantati suo mestiere. Non ha sbuffato neppure, e ne avrebbe avuto ragione, quando, entrata in sala, l'hanno lasciata in piedi senza che nessuno le indicasse il suo posto.

Passerella per i non divi. Sgarbi becca molti «bu bu» di disapprovazione. Gabriella Carlucci acclamata da un unico solo signore. Poeta Evtushenko, travestito da clown, con giaccone a soacchi, è preso a fischi. Del resto, che questa sarebbe stata una mostra informale s'era capito anche ieri mattina, al saluto offerto presidente della Biennale Bernabè e dal direttore De Hadeln alla stampa, un cocktail per presentare giurie. Ma quello c'era, quell'altro non trovava. Hadeln si sgolava microfono invocando la presenza ora del poeta del critico francese spariti come ragazzini portati al parco. «Mi piace mescolarmi con chi sta alla mostra - spiegava Hadeln - Non sono un direttore che si chiude nei suoi uffici e fa il burocrate». Che ne pensa del ministro Urbani? «Un politico può dire tutto quel che vuole. Un direttore di Festival, invece, non deve né saperne né interessarsi di politica: deve saperne di cinema». È un della cultura può non saperne di cinema? «Non rispondo».

IL TRAILER AMERICANO DEL FILM DI BENIGNI

Al Tg1 le prime immagini di Pinocchio

Le prime immagini dell'attesissimo «Pinocchio» di Roberto Benigni si sono viste ieri sera al Tg1, in un servizio di Vincenzo Mollica. Il servizio è cominciato con il Festival di Venezia, di cui Sofia Loren è stata gli ospiti d'onore alla serata d'inaugurazione: proprio la Loren, che con il celebre grido «Roberto!» aveva annunciato la vittoria dell'Oscar da parte dell'attore è stato il tramite che ha permesso di passare a queste prime immagini inedite, tratte dal trailer americano del film (trasmesse anche dal Tg Studio Aperto di Italia 1). «Pinocchio» uscirà l'11 ottobre in Italia, in dicembre negli Stati Uniti. Prodotto dalla Melampo, è stato diretto, interpretato e scritto (con Vincenzo Cerami) dallo stesso Benigni, le musiche sono di Nicola Piovani, scene e costumi di Danilo Donati, il suo ultimo capolavoro. La Fatina dai capelli turchini è Nicoletta Braschi.

OGGI AL LIDO

VENERDÌ 30 AGOSTO

8.30 SALA PERLA
Controcorrente: LA CINA di Sarmiento, con Juan Luis Galiardo, Lucia M.

14:00 SALA GRANDE
Controcorrente: LILJA 4-EVER di Lukas Moodysson, con Oksana Akinshina, Artiom Bogucharsky

14:45 SALA PERLA
Nuovi Territori: «Segni della storia»

15:30 PALABIL
Fuori Concorso.
BETWEEN di Edoardo Ponti, con Sophia Loren, Mira Sorvino, Deborah Kara Unger, Gérard Depardieu, Klaus Maria Brandauer (e alle 23.00 in sala Grande)

15:30 SALA VOLPI
70 anni della Mostra: «Falco», **Martello e Falce», PUTEVKA V** (1932) di Nikolai

16:15 SALA GRANDE
Controcorrente: FULL FRONTAL di Steven Soderbergh, con Blair Underwood, Julia Roberts, David Hyde Pierce, Catherine Keener, Mary McCormack, David Duchovny

17:15 SALA PERLA
Personale Antonioni: CARO ANTONIONI... di Gianni Massironi

18:30 SALA GRANDE
Venezia 59: NHA FALA di Flora , con Fatou N'Diaye, Jean-Christophe Dollé, Angelo Torres, (e alle 20.00 al Palabiil)

19:30 SALA PERLA
Nuovi Territori: «Pugni»

20.45 SALA GRANDE
Venezia 59: THE MAGDALENE SISTERS di Peter Mullan, con McEwan, Nora Noone, Anne Marie Duff, Dorothy Duffy (e alle 21.30 al Palabiil)

22:00 SALA PERLA
Nuovi Territori: «Mutazioni»

24:30 SALA PERLA
Personale Antonioni: CRONACA DI UN AMORE

AUCHAN
LA FORZA DELLA CONVENIENZA

Svuota le valigie,
riempi la dispensa!

Domenica 1° settembre
aperture straordinarie

Auchan RIVOLI dalle 10.00 alle 20.00
Auchan VENARIA dalle 9.30 alle 21.00

Auchan L'ipermercato da vivere.

VENARIA REALE (TO)
di fronte allo Stadio delle Alpi
Tel. 011/4072600

RIVOLI
Corso Susa, 301/307 - Autostrada del Frejus/Monginevro uscita Rivoli Rosta
Tel. 011/9502811

STILISTI
Con l'abito nero lungo di chiffon drappato portato da Salma Hayek, protagonista del film presentato «Fuori» in programmazione in serata Angela Finocchiaro completato il trio degli stilisti presenti alla prima serata della Mostra del cinema di Venezia. Giorgio Armani ha vestito il compagno Sophia Loren, Valentino invece quello Gina Lollobrigida. Gianni Versace Palizzi, molto attesa anche se non aveva film in cartellone

Giorgio Armani

INTANTO
Nei giorni della Mostra continuano le riprese di tre film italiani molto promettenti: «Le chiavi di casa» di Gianni Amelio, con Kim Rossi Stuart; «La donna delle sette stelle» di Pasquale Pozzessere con Stefano Dionisi; «Le fate ignoranti» di Ferzan Ozpetek con Giovanna Mezzogiorno e Rinat Bove. Insomma, cinema porta cinema, cinema italiano, insomma, sempre presente in rassegna, sorte cinema italiano

Giovanna Mezzogiorno

CAVALLI
L'Ippodromo di Venezia, società costituita nel 1882, l'ippodromo rimasto del gruppo creato nel 1854, la recupero e rilancia a Venezia - rinascimento all'ippodromo, all'15 anni dalla scomparsa dell'ippodromo, un documentario realizzato da Alessandro Blasetti nel 1950, prodotto all'epoca dall'azienda autonoma dell'Ippodromo per l'incremento delle razze equine

Alessandro Blasetti

Tutti i difetti di FRIDA

Il film non è riuscito bene risulta grottesco e stereotipato nonostante la buona interpretazione degli attori

Lietta Tornabuoni

Inviata a VENEZIA

L'esule Trockij si p[illegible] a casa [illegible] Frida Kahlo [illegible] una bottiglia in [illegible]mo e un mezzo sorriso, bacia la pittrice [illegible] un balcone sono a letto; durante una cena molto alcolica, Trockij spiega agli amici messicani, ben consapevoli che Stalin [illegible] vuole morto, la natura profonda [illegible] Stalin, [illegible]zialmente un burocrate al di là della brutalità; quando Trockij [illegible] ammazzato a Città del Messico, le immagini della sua testa spaccata [illegible] colpi di piccone e del sangue si alternano con quelle d'un vecchio messicano che canta [illegible] struggente canzone. A Parigi Frida viene presentata [illegible] un anziano (nel 1939) [illegible] il basco sulla uniforme: è Pablo Picasso. Purtroppo [illegible] fulminee [illegible] apparizioni di Siqueiros-Antonio Banderas e di André Breton (con lui [illegible] Trockij, visita alle rovine di Teotihuacan discutendo di politica e di cultura); un ballo fortemente erotico con la fotografa Tina Modotti (Ashley Judd) [illegible] [illegible] stretta con una danzatrice nera dovrebbero rappresentare l'omosessualità marcata di Frida Kahlo. Nel conflitto famoso che oppose Diego Rivera, maestro, amico e due volte marito di Frida, interpretato benissimo da Alfredo Molina, a Nelson Rockfeller (questi aveva chiesto [illegible] Rivera di cancellare dal [illegible] murales al Rockfeller Center il ritratto di Lenin, al rifiuto del pittore lo licenziò e fece distruggere il murales) [illegible] Edward Norton, fidanzato della protagonista Salma Hayek, a recitare Rockfeller. E una magrissima Valeria Golino [illegible] la prima moglie di Rivera, Lupe Marin.

Insomma, bella gente. La cine-biografia, genere spurio e vile, può scegliere due strade: realismo o immaginazione. La regista Julie Taymor, soffocando l'interessante estremismo del suo primo film «Titus», ha tentato di mescolare le due possibilità: così «Frida», tratto dalla biografia di Hayden Herrera, non è venuto bene, nonostante la buona interpretazione di Salma Hayek, perfetta nei costumi molto belli di Julie Weiss; nonostante la fotografia di Rodrigo Prieto, le scenografie di Felipe Fernandez del Paso. Non che fosse facile raccontare la vita disastrosa della pittrice messicana con i sopraccigliconi neri e i baffi, fisicamente devastata da ragazzina da un incidente automobilistico, costretta per gran parte della vita in corsetti, busti, ingessature, gabbie [illegible] metallo [illegible] [illegible] a rotelle, sofferente per un aborto spontaneo e per un'amputazione delle dita del piede incancrenite, due volte moglie di Diego Rivera, amante di altri e altre, morta a 47 anni nel 1954, divenuta più tardi [illegible] figura d'artista famosa e suggestiva. Ma il film risulta in parte grottesco, in parte stereotipato (pappagalli, pavoni, piante grasse, meloni, fiori rossi, pupazzi di cartapesta, scheletrini mortuari, manifestazioni [illegible] pueblo unido jamàs [illegible] vencido»), [illegible] parte troppo lungo e lento. Difetti quasi inevitabili, [illegible] comunque non evitati: l'eccesso di familiarità [illegible] la storia degli autori, che apre ai non conoscitori zone piuttosto incomprensibili; l'eccesso di preoccupazione nel raccontare, che genera poca emozione, persino freddezza; il rapporto malposto tra vita e arte, momenti esistenziali [illegible] quadri, episodi vissuti [illegible] opere [illegible] dipinte (la [illegible] parte dei quadri di Frida Kahlo è [illegible] di autoritratti). Ma [illegible] bello l'addio della pittrice. Nella sua stanza è già appesa una fotografia [illegible] Mao e lei dice: «Spero che la fine sia gioiosa e spero di non tornare mai».

Qui accanto Salma Hayek, l'attrice che ha voluto fortemente essere Frida Kahlo al cinema. Nella foto in alto a destra l'attrice nel film; in basso la vera pittrice, che aveva i baffi, i sopraccigliconi, [illegible] vita movimentata e sfortunata

LA HAYEK RINGRAZIA MADONNA E LA LOPEZ, ANCHE LORO VOLEVANO IL RUOLO

Salma: era la mia magnifica ossessione

intervista
Simonetta Robiony

Inviata a VENEZIA

Minuscola, un metro e mezzo e poco più, arrampicata su tacchi, soda e tosta però, con un seno tondo bene esposto, sguardo scuro ma un sorriso caldo ad ammorbidire la carica [illegible] passione delle parole, Salma Hayek [illegible] arrivata al Lido per spiegare come, quando, e perché, Frida Kahlo è diventata la sua magnifica ossessione. Attrice messicana molto popolare per aver lavorato [illegible] [illegible] cinema e in tv, stella internazionale grazie a «Desperado» [illegible] Banderas, produttrice in proprio con la Ventanarosa di [illegible] film che apre questa Mostra, lo si deve a lei, che da ragazzina si lasciò affascinare dalla figura di questa artista tanto che, appena diventata una autentica attrice, andò a proporsi a Luis Valdez solo perché aveva sentito che voleva girare un film sulla pittrice. La risposta fu: «Sei troppo giovane». Niente affatto scoraggiata Salma obiettò: «Allora dovete aspettare che cresca». E così è stato. Per anni, infatti, i molti progetti per realizzare un film su Frida Kahlo sono falliti miseramente. «Le biografie non piacciono nel mondo del cinema - spiega Salma - a maggior ragione se parlano di un'artista che è donna, malata nel corpo, comunista, bisessuale, innamorata di un uomo che fa il pittore come lei, è vecchio, grasso, sciupafemmine, rivoluzionario».

Salma Hayek c'è riuscita perché non si è mai arresa: ha visto ogni mostra sulla Kahlo, è andata in tutti i posti dove lei aveva vissuto, ha letto tutte [illegible] [illegible] biografie, ha parlato con chiunque l'avesse conosciuta fino a stringere amicizia [illegible] Dolores Olmedo, l'ultima compagna di Diego Rivera, [illegible] marito della Kahlo, e ha [illegible] il diritto di riprodurre per cinque anni le opere [illegible] Frida che potevano servirle per il cinema. È naturale, il film non si sarebbe fatto se non si fosse trovata anche la regista Julie Taymor, l'attore Alfred Molina per fare Diego Rivera, Valeria Golino per interpretare la sua prima moglie, Ashley Judd che fa la fotografa Tina Modotti, Banderas il pittore Siqueiros, Geoffrey Rush Trotzky, e poi la produttrice Sara Green, i collaboratori tecnici e la Miramax che ha dato i soldi. Hayek lo sa ed è per questo che all'incontro stampa ha voluto intorno a sé molti di quelli che hanno lavorato con lei. Ma allora [illegible] si sarebbe voluta almeno un'ora di tempo per domande e risposte e non [illegible] manciata di minuti ritagliata tra lo sbarco della Hayek al Lido dal Ghezzi di Venezia dove alloggia e le decine di fotografie scattate al Photo Call destinate a fare il giro del mondo.

Approdata alla mostra senza il fidan[illegible] Edward Norton in un abitino [illegible] Ferretti [illegible] seta grigio chiaro, Salma ha ripetuto più volte le ragioni per cui «Frida Kahlo» per lei non [illegible] [illegible] film qualsiasi ma un motivo [illegible] orgoglio. «Perché sono cresciuta [illegible] suo mito, ma soprattutto perché Frida racconta il Messico, che è il mio Paese, e lo racconta nel solo momento storico in cui la mia terra per gli artisti, i pensatori, gli uomini politici sembrava poter diventa[illegible] un modello interessante». Il film, hanno detto in coro quelli che lo hanno fatto, prima di Venezia non era mai stato mostrato in pubblico. Sono curiosi, quindi, di leggerne le critiche e ascoltarne i commenti. All'anteprima del mattino di ieri, nonostante gli applausi finali, si sono sentite però due risate. Quando Trotzky, esule a Città del Messico, finisce a letto con la Kahlo, e quando a una mostra un uomo le si presenta dicendo: «Sono Picasso». Il privato dei miti è inevitabilmente ridicolo.

PROTAGONISTA DEL FILM «MAGDALENE» DI MULLAN IN CONCORSO OGGI

Anche un'ex suora tra le star del Lido

VENEZIA

Anche un'ex suora tra le [illegible] al Lido. A portarla è Peter Mullan, regista scozzese di «The Magdalene Sisters», oggi [illegible] concorso. Ad accompagnare [illegible] film, oltre al regista e ai protagonisti ci sarà infatti anche Phyllis McMahon, ex suora dei conventi Magdalene in Irlanda al centro della pellicola. La McMahon [illegible] sciolto i voti anni fa e ha intrapreso la carriera di attrice. Nel film di Mullan interpreta [illegible] parte di Sorella Augusta.

[illegible] pellicola, ambientata nell'Irlanda degli Anni Sessanta, racconta la [illegible] [illegible] quattro ragazze, rinchiuse nei terribili conventi Magdalene [illegible] nome deriva dalla figura [illegible] di Maria Maddalena, ex prostituta che si pentì davanti a Cristo), gestiti dalle Sorelle della Misericordia per conto della Chiesa cattolica, per espiare quelli che venivano considerati peccati: essere [illegible] madre nubile, [illegible] troppo avvenente [illegible] o troppo brutta, [illegible] vittima di uno stupro.

[illegible] film si annuncia come [illegible] atto di [illegible] contro la Chiesa. Le suore costringevano le donne a lavorare otto-dieci ore al giorno, sette giorni su sette, senza retribuzione. Molte di loro morivano [illegible] stenti. [illegible] regista racconta [illegible] punto di vista di quattro [illegible] queste giovani donne. A modo loro, le ragazze [illegible] di ribellarsi: una riesce a uscire dal convento in modo abbastanza banale, un'altra viene rinchiusa in manicomio e due fuggono.

Lo stesso Mullan (già Palma d'oro a Cannes come miglior attore per «My name is Joe») si è ritagliato una parte nel film, [illegible]lla del padre di una delle ragazze. «L'ho voluto fortemente - dice - nella speranza che la Chiesa cattolica [illegible] il fegato per venire fuori e ammettere i propri sbagli, risarcire le vittime e garantire che una cosa simile non succeda più». [s.n.]

«Magdalene» oggi in concorso

A Venezia le opere dei vecchi sovietici

Gianni Rondolino

MOSCA

Si intitola «Okraina» (Sobborghi) il film che lo [illegible] famoso in Occidente. Un racconto ambientato in una piccola città della provincia russa negli anni della Prima Guerra Mondiale e della Rivoluzione d'Ottobre, a metà strada fra commedia di costume e dramma bellico, osservazione minuta della realtà quotidiana ad apotesi rivoluzionaria, comicità e umorismo insieme a melodramma [illegible] tragedia. Un film composito [illegible] complesso, alquanto ai margini della ufficialità del cinema [illegible] tico degli Anni Trenta, che il trentenne Boris Barnet realizzò in uno dei momenti più felici della sua non lunga ma intensa carriera di regista cinematografico.

E proprio «Okraina» compare nella rassegna dedicata al cinema dei Paesi dell'Europa Orientale, presente nelle mostre cinematografiche di Venezia durante il fascismo, intitolata «Falce, martello e fascio». Una rassegna che comprende anche film di Nikolay Ekk, Michail Romm, Aleksandr Ptuschko, Grigorj Aleksandrov e qualche altro, ma che vede nell'opera di Barnet il suo punto più alto. Perché Boris Barnet al quale il museo del cinema di Mosca, sotto la direzione di Naum Kleyman, [illegible] dedicato una retrospettiva che, [illegible] il titolo «Barnet sconosciuto», ha presentato un gruppo di film del grande regista poco noti anche agli addetti ai lavori, [illegible] un autore da scoprire [illegible] da riscoprire, ben al di là del pur pregevole «Okraina».

Certo quel film mantiene ancora oggi, a quasi 70 anni di distanza (fu realizzato nel 1933 e presentato a Venezia l'anno seguente), quel suo carattere originale, inconsueto, che ne ha decretato il successo. Ma anche le altre opere, precedenti e successive, non sono prive di quello spirito caustico e indagatore che fu proprio di Barnet. Il quale, nato il 18 giugno 1902 e morto suicida nel 1965, attraversò gli anni della Rivoluzione, della costruzione socialista della Russia, dello stalinismo, fino al «disgelo» di Krusciov, con alterne fortune: tollerato e perseguitato dal regime comunista, amato e odiato, esaltato e severamente criticato, riuscendo a mantenere sempre una propria indipendenza, a costo di censure, emarginazioni, sacrifici personali.

Questa indipendenza la troviamo, tra le apparenti compromissioni artistiche e ideologiche, in film come «Mosca in Ottobre» (1927), realizzato in occasione del decimo anniversario della Rivoluzione, censurato e manomesso dalle autorità; o come [illegible] dramma contadino sulla collettivizzazione della terra «Il disgelo» (1931); o ancora «Uomini di Novgorod» (1942), una sorta di commedia musicale ambientata durante la guerra; o infine «Una notte» (1944), il ritratto di una giovane donna sullo sfondo di una città [illegible] pete dai tedeschi. Film di grande finezza psicologica e di sottile fascino formale: tappe diverse di un cammino artistico solitario, ricco di umanità e di spirito caustico, che è bello ripercorrere oggi, nel centenario della nascita di Boris Barnet.

TIVÙ & TIVÙ

Il grido di dolore del pubblico che teme il ritorno di chiacchiere quiz e contenitori

Alessandra Comazzi

Programmacci e programmini

Ci sono argomenti che appassionano i lettori/spettatori non quelli lo non soltanto quelli che giornali e televisioni credono di . Uno, a esempio, è la questione degli accenti che si sentono in tv: vanno bene, vanno bene, danno noia, fanno simpatia? Continuano ad arrivare lettere, pardon se non tutte possono essere pubblicate, ma lo spazio, si sa, è tiranno... Una polemica è come un bel gioco, deve durare poco. Quindi, tendenzialmente, questa diatriba si potrebbe chiudere con questi ultimi pareri. Giulio Cibrario: «Personalmente ritengo che piccole intonazioni regionali siano accettabili, anzi possono anche positive, poiché caratterizzano un giornalista o un presentatore; tutto questo purché il tono e la dizione siano chiari e senza errori. che a volte purtroppo non accade. Durante i recenti campio- di atletica, per dirne una, mentre i commenti dei telecronisti in studio andavano benissimo, il modo di parlare di chi doveva fare le interviste era invece insufficiente in tutti i sensi: e l'impressio- è che fossero tutti laziali». Quindi il concetto lo facciamo delle distinzioni. Matteo Cogorno di Riva Trigoso (Genova): «Pare che l'accento romanesco non goda di molta simpatia. Ma dà davvero così noia il dialetto di Trilussa e di Belli? Personalmente mi spiace questa "fronda" antiromana (ammesso che l'accento non sia soltanto un pretesto)».

Altro tema: la tv dell'estate. Vistosamente priva, tranne rarissime qualcosa che non siano repliche di film e vecchi telefilm. Però molti l'apprezzano, trovano che sia meglio della solita tv, perché le repliche saranno tali, ma sono più gradevoli di tante novità corrive. Soprattutto tenute sono le parole in libertà. Paolo Perazzi di Modena: «L'estate (semmai fosse davvero iniziata) sta finendo, presto tornerà la tv dell'autunno, tutta contenitori e chiacchiere sceme. E magari senza nemmeno il calcio. Addio dunque ai bei telefilm queste settimane: addio "Soprano", "Ally McBeal", "Giudice Amy". Perché per ritrovare storie tanto carine dovremo aspettare altri dodici mesi? Non è possibile trovare una nicchia per questa programmazione?». Ecco come va il mondo: le reti si arrabattano per farsi concorrenza sui nomi popolari, programmoni e programmacci, mentre persone vere, non poche, rimpiangono l'estate per i suoi programmini. Certo, ci mancherebbe altro che la mera stagione televisiva si fondasse sulle repliche, senza dubbio non lo vorrebbero nemmeno gli spettatori che ora si lamentano: però il loro grido di dolore è significativo, ed è un peccato che cada inascoltato.

alessandra.comazzi@lastampa.it

DA REGISTRARE

Il vangelo secondo

Pier Paolo Pasolini firma paradossalmente la più fedele e sorprendente racconto evangelico. Ma non era un segreto che il poeta (non solo del cinema) era cattolico, anzi cristiano laico, e non solo un intellettuale di sinistra. Niente volti sconosciuti non professionisti e di amici e scrittori. CANALE 5

Monty Python, vita

Il più ambizioso e più riuscito film (dalla comicità beffarda, volutamente sgradevole) celebre gruppo britannico Monty Python diretto da uno loro. Una serie sketch e situazioni sul (non) senso della vita: dalla famiglia cattolica professore di educazione sessuale, all'arrivo inaspettato della morte. ITALIA 1

Mary Reilly ★★

CANALE 5 USA REGIA STEPHEN FREARS CON JULIA ROBERTS, JOHN MALKOVICH, GLENN CLOSE, GEORGE COLE E MICHAEL GAMBON. DUR: 1H48'

Dramma tratto dal romanzo «La governante del dottor Jekyll» di Valerie Martin, diretto da uno Stephen Frears. La timida Mary Reilly viene assunta dal dottore e finisce per innamorarsene castamente mentre, ignara, rifiuta il «doppio» Mr.Hyde...

Simpatici e antipatici ★★

20.45 ITALIA 1 ITALIA REGIA CHRISTIAN SICA CON CHRISTIAN SICA, GIANFRANCO FUNARI, LEO GULLOTTA ED EVA GRIMALDI.

Scritta dai fratelli Vanzina e diretta (e interpretata) da Christian De Sica una commedia più cattiva che volgare. Gianfranco Funari, Leo Gullotta ed Eva Grimaldi. Al circolo sportivo Tiber si dà appuntamento una galleria diversificata e chiassosa di personaggi. Ma...

Per del soldi

20.50 USA REGIA. MAREK KANIEVSKA CON PAUL NEWMAN, LINDA FIORENTINO, MULRONEY E SUSAN BARNES. DUR: 1H40'

Thriller Marek Kanievska, Paul Newman e Linda Fiorentino. Il rapinatore di banche Henry Manning esce prigione per motivi di salute. L'infermiera Carol scopre che la catatonia del vecchio furbacchione è una in ma denuncerà l'inganno a patto che Henry organizzi una rapina a tre.

GIORGIO

OGGI
Il reportage di Barbara Carfagna sulla condizio- delle donne in Nigeria (*Frontiere*, Raiuno, alle 23,05), Corrado Tedeschi e Ilaria D'Amico si chiedono: «Oggi si mangia meglio?» (*Cominciamo bene estate*, Raitre, 10,30).

CLOSE
Glenn Close (foto) trova che Gérard Depardieu sia un uomo molto attraente, nonché un ottimo attore: «Poi quando ti guarda negli occhi ha un fascino immenso: ti inchioda lo sguardo e ti fa dimenticare il sovrapp (*Mary Reilly*, Canale 5, alle 21).

GIANI
Paolo Giani, «carnivoro, goloso di rigatoni all'amatriciana, strudel, sacher e all'amarena», considera una perdita di tempo stare dietro ai fornelli: «Tant'è che la mia specialità caffellatte, panini prosciutto e mortadella, insalata da condire» (*Unomattina estate*, Raiuno, 6,45).

«Vabbè, mo' dovemo da smalti 'a paura. Dovemo da recuperà, se dovemo rilassà, se dovemo allenà, l'ottavi li dovemo passà, l'avversari se li dovemo magnà, sto mondiale nun ce pò scappà» (commento di Massimo Giuliani agli ultimi Mondiali, poco prima dell'eliminazione dell'Italia) (*Convenscion express*).

STEFANENKO
Natasha Stefanenko a proposito degli Stati Uniti: «In ci dicevano che li morivano tutti fame e l'aria era sporca. Tanto che in tivù, per molto tempo, scambiavo le macchinette che distribuivano chewing-gum per marchingegni che diffondevano aria pulita» (*Convenscion express*, Raidue, alle 23).

MARZULLO
Per mantenersi in forma Gigi Marzullo segue una dieta dissociata («biscotti di soia al mattino, carne, pesce e pasta la sera»), fa un bagno caldo e «un'ora d'ozio al giorno» («mi purifica») (*Venezia Cinema 2002*, Raiuno, alle 0,10).

I PROGRAMMI DI OGGI

RAIUNO
TELEGIORNALE: 6.30 17.00 / 11.30 20.00 / 13.30 22.50

GIORNO
6.00 Euronews Primo canale europeo di informazione che offre notizie, analisi e rubriche in cinque lingue
6.45 Unomattina Estate con Sarah Felberbaum, Paolo Giani. Regia di Antonio Gerotto. All'interno: Tg1 (7.00) Tg1 Us - Che tempo fa (7.30) - Tg1 - Che tempo fa (8.00-9.00) - Tg1 Flash (9.30)
9.55 Appuntamento al cinema Rubrica di anticipazioni cinematografiche a cura dell'Anicagis
Heartwood - Il cuore della foresta Film
11.35 Che tempo fa
11.40 Le inchieste di Padre Dowling Telefilm.
12.35 La signora del West Telefilm
14.00 Tg1 Economia
14.05 Il medico pazzi Film
15.40 Incantesimo 5
16.40 Varietà Varietà
17.10 Che tempo fa
17.15 L'ispettore Derrick Telefilm
18.00 La signora in giallo Film
18.50 L'eredità Gioco

SERA
Aspettando Italia nel Mondo Varietà Eleonora Benfatto, Manila Nazzaro. Regia di Federedico Catalano
20.55 Don Matteo "Fuori gioco" - "Stato di ebbrezza" Terence Hill, Nino
22.55 Frontiere A cura del Tg1
23.35 Linea blu notte con Donatella Bianchi
0.10 Venezia Cinema Gigi Marzullo, Guido Barlozzetti
1.00 Stampa Oggi con Willy Molco - Che tempo fa - Appuntamento al cinema Breve rassegna dei maggiori quotidiani in edicola
1.15 Rai Educational Storia del capitalismo italiano
1.40 Sottovoce di e Gigi Marzullo
2.00 Missing in Action II Film (avv., 1984) Chuck Norris, Teck Oh, Steven Williams. Regia di Lance Hool
Dieci anni dopo la guerra del Vietnam, un colonnello e alcuni suoi uomini sono ancora prigionieri

RAIDUE
TELEGIORNALE: 10.30 18.00 / 11.00 20.30 / 13.00 23.50

GIORNO
6.00 Replay show - Shaker Varietà Quindici anni di varietà
7.00 Spellbinder - Una terra mondi Telefilm
7.25 Go Cart mattina
9.50 Tris di cuori Telefilm giovani coppie a confronto. L'amore, le sfizioni, gli affanni...
10.15 Educational
10.40 Tg2 Costume e
Tg2 Medicina
11.15 Ellen Telefilm
11.40 Strega per TF
12.05 Jake & Jason Detectives Telefilm
13.30 Tg2 Costume e società
13.50 Tg2 Rubrica attualità medica
14.05 Cuore e batticuore Telefilm
14.50 L'Italia due
15.45 un giorno all'altro Telefilm
Due poliziotti a Beach Telefilm
17.25 Cartoni animati
18.05 Meteo
18.10 Sereno Variabile
18.30 Sportsera Rubrica sportiva
18.40 Cupri rubati Soap Opera
19.10 Squadra Speciale Cobra 11 Telefilm

SERA
20.00 Cartoni animati Popeye. Pochi personaggi dei cartoni longevi come Tom e Jerry, nati nel 1940 e Popeye, il mitico Braccio di Ferro
20.20 Anteprima Supercoppa Europea
20.40 Calcio: Real Madrid-Feyenoord Supercoppa Europea (finale). All'interno: Tg2 (21,30)
23.00 Convenscion express Varietà
0.20
0.30 Appuntamento al cinema Rubrica cinematografica
Rassegna sulle prime sioni in programmazione nelle sale
0.35 Educational Off Hollywood, Vicedomini
Programma sui temi scolastici di più scottante attualità
1.00 La stanza del delitto Film (thriller, 1997) con Traci Lords, Karen Black. Regia di Rodion Nakhapetov
2.30 Tg2 Medicina 33
2.45 Cantata per l'anima

RAITRE
TELEGIORNALE: 14.00 19.30 / 14.15 22.35 / 19.00 22.40

GIORNO
24 Morning News - News - Meteo - Traffico - Agenda Mondo - Magazine Tematico - News - - Traffico - Agenda Italia - Italia, istruzioni per l'uso - Rassegna Stampa italiana - News - Telenol - Collegamento con il canale satellitare.
8.05 Educational Off Hollywood; Le nuove frontiere del mondiale. Di Pascol - Scanner: dietro la cronaca "Pocahontas un indiano a corte". Di Aldo Bruno
9.05 Viale della speranza Film
10.30 Cominciamo Estate
12.00 Tg3 Notiziario sportivo
13.10 Starsky & Hutch Telefilm "Tango" con P. M. Glaser, R. Soul
14.35 Velisti per caso
14.40 I cartoni della Melevisione
15.25 La melevisone storie
16.15 Pomeriggio sportivo
17.00 Geo magazine Documentari
18.00 Meteo
18.05 squadra prima... Serie

SERA
20.00 Rai Sport Tre Notiziario sportivo
20.10 Blob Venezia Videoframmenti
20.30 Un posto sole Soap Opera Regia G. B. Avellino, G. Giannotti
20.50 Per del soldi (dramm., 2000) con Paul Newman, Linda Fiorentino. Regia di Marek Kanievska
Il rapinatore di banche Henry Manning esce di prigione per motivi di salute. L'infermiera Carol scopre si tratta di messa in scena e...
22.50 La musica di Raitre
1.10 Rai educational Le intelligenze scomode del vecchio: "Giovanni Papini"
1.35 Appuntamento al cinema
1.40 Velisti per Patrizia Roversi, Syusy Blady
Il primo viaggio in barca a vela "in diretta" con strana coppia
1.45 Fuori Orario. Cose (mai) presenta Venezia una Mostra per il cinema (1932-1934)

CANALE 5
TELEGIORNALE: 8.00 1.00 / 13.00 5.35 / 20.00

GIORNO
6.00 Tg5 Prima Pagina - Traffico - Meteo - Borsa Monete
8.30 La grande vallata Telefilm "Un carro pieno di sogni" con Barbara Stanwyck, chard Long, Peter Breck
serie racconta la familiare Barkley nel 1870, il ranch 30.000 acri nella grande vallata di San Joaquin, in California
9.30 Scala per il paradiso Film-tv (dramm., 1997) con Barbara Hershey, William Petersen. Regia di Karen Arthur. All'interno:
teo
11.30 Un detective corsia Telefilm
12.30 Vivere Soap Opera ritratto dolce-amaro provincia italiana
13.40 Beautiful Soap Opera
14.10 Emporio Soap Opera
14.15 CentoVetrine Soap Opera
14.45 Giudice Amy Telefilm
15.45 Miss a i costi Film-tv
17.30 Una mamma per amica Telefilm
18.30 Valeria medico legale Miniserie
19.40 r. Bean Telefilm

SERA
Velina Varietà Teo Mammucari. Regia Mario Calvi
21.00 Mary Reilly Film (comm., 1996) con Julia Roberts, John Malkovich, Close, George Cole, Michael Gambon. Regia Stephen Frears. All'interno: Meteo
23.10 Paura Film (thriller, 1996) con Mark Wahlberg, Reeve Witherspoon. Regia di James Foley. All'interno: Navigare informati
figlia un promettente architetto sa se di essersi innamorata di un pericoloso psicopatico
1.30 Lo stivale delle meraviglie con Ellen Hidding
Ogni settimana il programma proporrà un itinerario alla scoperta dei italiano, suoi prodotti e sue potenzialità durative o turistiche
2.00 Il vangelo secondo Matteo Film
La versione più fedele e sorprendente del racconto evangelico

ITALIA 1
TELEGIORNALE: 12.25 / 18.30 / 1.10

GIORNO
7.00 Lassie Telefilm "Nel mondo della fantasia"
Un bau lungo più di trent'anni. Prima di esordire sul piccolo schermo nel 1954, il cane più amato di sempre già abbaiato cinema (nel 1943 e nel 1946) e alla radio (dal 1947 1950)
8.00 Cartoni animati Mack, che principe sei? - La principessa argentata - Papà Gambalunga - The real ghostbusters - Tex Avery show
10.00 Robin Hood Telefilm con John Bradley, Barbara Griffin. "Robin Hood e i tre demoni"
11.00 Hercules Telefilm "Hercules e il gigante del castello" Kevin Sorbo, Michael Hurst
11.55 Agli papà Telefilm "A qualunque costo"
13.00 Happy days Telefilm
Cartoni animati
15.00 Beverly Hills, 90210 Telefilm
16.00 Cartoni animati
17.35 Sheena - Regina giungla
La Tata Telefilm
19.30 Dharma & Greg Telefilm

SERA
Camera Varietà con Giacomo Valenti con la partecipazione del Ma- Casanova
20.45 Simpatici e antipatici Film (comm., 1997) con Christian De Sica, Gianfranco Funari, Leo Gullotta, Grimaldi. Regia di Christian de Sica. All'interno: Navigare informati
Al circolo sportivo romano Tiber si dà appuntamento una galleria diversificata e chiassosa di personaggi.
Attila flagello Dio Film
Grand Prix Moto Rubrica sportiva
Rubrica dedicata al mondo delle quattro e delle
1.20 Sport
1.45 Ciak speciale "Avenging Angelo"
1.55 Code name: Eternity Telefilm "Virus mortale"
Appartamento due Telefilm "Il Chloe" - "Donne e motori"
3.55 Monty Python Il della vita Film

RETE 4
TELEGIORNALE: 11.30 / 13.30 / 18.55

GIORNO
Milagros Telenovela Argentina, 1850. Amalia e Giacomo, giovani emigranti italiani, decidono di stabilirsi in questa terra con la figlioletta Maria...
6.40 La madre Telenovela con Margarita Rosa De Francisco, Vicky Hernandez
7.25 Ciao dottore Telefilm "Magie e gelosie" Erich Reinthaller
8.25 Tg4 Rassegna stampa (R)
8.45 Un dottore tra le nuvole Telefilm "Il violinista" con Hermann Giefer, Anita Zagaria
9.35 Innamorata Telenovela con Angie Cepeda, Salvator de Solar miliardario peruviano di malato e di avere pochi anni di vita, frattempo incontra Fiorella...
10.30 Febbre d'amore Soap Opera
11.40 Forneifi d'Italia
12.30 Forum
14.00 Forum
15.00 Sentieri Soap Opera
16.10 Totò d'Arabia Film
17.55 Miami Vice Telefilm
19.35 Terra nostra Telenovela

SERA
20.50 Il ritorno di Colombo Telefilm "Autoritratto di un assassino" con Peter Falk
22.40 West Wing - Tutti gli uomini del presidente Telefilm "Nemici" Martin Sheen, Rob Lowe
23.45 Un uomo, Film (pol., 1974) con Enrico Maria Salerno, Luciano Salce. Regia di Romolo Guerrieri. All'interno: Navigare informati - Tg4 Rassegna stampa
2.25 Cinque pezzi facili Film (dramm., 1970) Jack Nicholson, Karen Regia di Rafelson. All'interno: Meteo
4.00 Uno dopo l'altro Film (western, 1968) con Richard Harrison, Pamela Tudor, Bodalo. Regia Nick Howard. All'interno: Meteo
Un bieco signorotto rapina la stesso banca e dà la colpa ai banditi messicani. Ma un eroe senza macchia lo smaschererà
Tg4 Rassegna stampa (R)
Lettura e commento prime pagine dei giornali

La 7
6.00 Tg La7 Notiziario
6.05 Meteo - Oroscopo - Traffico
7.15 La7 del mattino
7.30 I ragazzi dell'Hully gully Film
9.05 Movie Flash Rubrica cinematografica
9.10 Isole Documentari
10.10 Linea mercati
10.15 Alfred Hitchcock presenta Telefilm
11.15 Omnibus La7
11.55 Movie Flash Rubrica cinematografica
12.00 Tg La7 Notiziario
12.25 Linea mercati
12.35 Sisters Telefilm
13.35 Smac Pony - Candid Camera
13.45 Passi di follia Film-tv
15.50 Linea mercati
15.55 Mission impossible Telefilm
16.50
16.55 Trend
17.20 Acapulco Heat TF
18.15 Linea mercati
18.20 100% Gioco
18.50 National Geographic - Adventure Zone Documentari
19.45 Tg La7 Notiziario
20.20 Sport 7
20.30 Law & Order - I due volti della giustizia Telefilm
21.30 Sfera
23.30 Speciale Venezia
23.50 Tg La7 Notiziario
0.05 Star next generation Telefilm "Il prezzo della vita"
1.00 Movie Flash
1.05 100% Gioco (R)
1.30 Alfred Hitchcock presenta Telefilm

TMC2/MTV
7.00 Wake up!
9.45 Flash Notiziario
9.55 mattina
11.00 Hit List Italia Rubrica musicale
11.55 Flash Notiziario
12.00 Videoclash Varietà
13.00 Mtv On the Beach
14.00 Summer Hits
17.20 Flash Notiziario
17.30 Music non stop
18.30 Cartoni animati
Videoclash Varietà
20.00 Hitlist Italia Rubrica musicale
21.00 Live Destiny's
21.30 Making the video Beyonce Work out
22.00 Live Morcheeba
22.30 Mtv the Beach
23.30 Undressed Telefilm
23.55 Flash Notiziario
24.00 Brand: new

RETEVALLMUSIC
6.00 Get Up Alzatevi con la nostra energia!
10.00 Compilation I migliori video scelti per voi
11.00 Surfin' Sull'onda della musica
12.00 TgA Flash
12.05 Energy Vitamine musicali
13.05 Inbox
14.25 TgA Flash
14.30 Azzurro
15.30 Play.it Varietà
16.30 Surfin' Sull'onda musica
18.30 TgA Flash
18.35 Inbox
20.30 Compilation
21.30 Oldies
22.30 Music Link
100%
2.00 Night shift I video della notte

TELE+BIANCO
10.05 Quando Brendan incontra Trudy Film
11.40 Il gioco dell'impiccato Film
13.15 Raiders
14.55 The pretender - The island of the haunted Film
Mad About Film
17.55 Appesi a un filo Documentari
18.15 Warden of Rock Film
19.45 Atletica leggera: League
21.50 La strada sa Film
23.20 They crawl Film
0.55 Mio cugino Vincenzo Film (comm., 1992)
2.55 Entropy - Disordine d'amore Film

TELE+NERO
7.00 Tennis: US Open (R)
10.45 Golf: BMW International Open
12.20 Basket: Argentina-Venezuela
14.00 Formula 1 Magazine Rubrica sportiva (R)
14.30 Tennis: Open Oggi Rubrica sportiva
15.00 WNBA Action Rubrica sportiva
15.30 Bask New York-Los Angeles
17.00 Tennis: US Open
22.50 Preview Show Premier League Magazine di calcio inglese
23.20 Golf: BMW rnational Open
1.00 Tennis: Open retta

STREAM
7.25 Tutta su mia madre Film (dramm., 1999) E. Azorin
9.10 La voce del silenzio Film
11.00 Un incantevole aprile Film
12.30 Verso il paradiso Film
15.00 Killing Mrs. Tingle Film
Fort Washington - Vita da cani Film
20.30 La valigia dell'attore
21.00 White river kid Film
23.00 Rischio totale Film
0.35 La notte della rità Film
2.15 Fracchia contro Dracula Film
Fracchia, per evitare il licenziamento, decide di portare a termina la un

Radio

RADIOUNO: 6; 7; 7.20; 8; 9; 10; 11; 13; 14; 15; 16; 17; 17.30; 18; 19; 21; 22; 23; 2; 3; 4; 5; 5.30.
6.13 Italia, istruzioni per l'uso di Emanuela Falcetti; 7.36 Radiouno Musica; 8.25 Gr1 Sport; 8.35 Golem; 8.44 Radiouno musica; 9.06 Radio anch'io; 10.03 Questione di borsa; 10.19 Il Bacio del Millennio; 12.00 affari; 12.10 Gr Regione; 12.35 Beha a colori; 12.40 Radiouno musica; 13.24 Sport; 13.36 Hobo; diouno musica; 16.03 Baobab estate (notizie in corso); 17.05 Gli affari; 17.32 Gli Affari; 19.30 Questione di borsa; 19.36 Ascolta, sta sera; 19.40 Zapping. Alla radio l'informazione in e non solo...; 21.05 Radio music club; 22.33 camion; 23.33 Uomini e camion; 23.35 Speciale Baobarnum; 24.00 Il giornale della Mezzanotte; 0.33 Brasil; 5.45 Bolmare.

RADIODUE: 6.30; 7.30; 8.30; 10.30; 12.30; 13.30; 15.30; 17.30; 19.30; 20.30; 21.30.
Incipit; 6.01 Il Cammello di Radiodue; 7.54 Sport; 8.47 Oibolik; 9.00 Il Tropico del Cammello; 11.00 3131 Costume e società; 12.00 Il Cammello di Radio 2 presenta Sarà che sa; 12.47 Sport; 13.00 Detto fatto; 13.40 Quando la televisione è in vacanza; 15.00 Atlantis; 17.00 L'ultima spiaggia; 19.00 Fuori giri; 19.54 Sport; 20.00 Alle 8 della 20.37 Dispenser Estate; 21.00 Il Cammello di Radio2 presenta dio2; 22.00 Bravo Italia; 1.00 Bravo Radio2 Mediterranea.

RADIOTRE: Gr 6.45; 8.45; 10.45; 13.45; 16.45; 18.45.
6.00 Mattinotre Lucifero; 7.15 Radiotre Mondo; 7.30 Prima pagina; Mattinotre; Mondo; 10.15 di un'estate; 11.00 I concerti di Mattinotre; 11.45 Mostra del Cinema di Venezia; 12.15 Storyville; 13.00 Il gioco delle parti; 14.00 Così ridevano...; 14.55 Bar; 14.45 Fahrenheit; Le ocha di Lorena; 18.15 La stanza la; 19.05 Hollywood party; 19.25 Radiotre Suite: Festival del festival; 19.30 Il Cartellone; 22.00 Viaggio in Europa; 22.30 Il Cartellone: Teatri sonori; 0.15 Esercizi 2.00 Notte classica.

RTL 102.5
6.00 Non stop news con Max Pagani; 9.00 Ed ecco a voi con Ge Visconti; 11.00 W l'Italia Angelo Balguini; 13.00 Attenti a due con A. Corte Gai; 15.00 The flight con Federico; 17.00 Password con Nicoletta; 19.00 Eurotime Emilio Levi; 21.00 Protagonisti Francesco Perilli; Lupi solitari Mila; 2.00 Crazy club Alberto Bisi

ABBONATI SUBITO 800.92.00.91 www.tiscali.it TuttaTISCALI il tuo nuovo contratto di telefonia. TISCALI

PORTA DEL MOBILE

A Settembre la Domenica siamo aperti

1 8 15 — 22 29

alla Fiera ad Ivrea
dalle 19,30 alle 00,30

nella nostra sede
dalle 10,00 alle 19,30 orario continuato

oggi paghiamo noi!

REGALO ASSEGNO CIRCOLARE

Esempio:
con un acquisto pari a 3.500,00* Euro con la prima comoda rata a decorrere da gennaio 2003, pagabili in 48 rate da 102,50 Euro, vi verrà inviato a casa entro una settimana un assegno circolare che potrete spendere come e dove volete dell'importo di 468,60 Euro.

ASSEGNO CIRCOLARE € 468,60
Intestato Emanuele Splend...
quattrocentosessantotto/60 firma
ASSEGNO CIRCOLARE

Arte povera Divani

SCONTO del 40%**

COMPRI OGGI, PRIMA RATA 2003

Progettazione-assistenza clienti-realizzazioni su misura-consegna e montaggio e IVA compresi nel prezzo

SAN BENIGNO CANAVESE (TO)
Via Sebastiano Bianco, 36 - Tel. 011.9880293

Certo! Rido perchè la mamma mi ha portato da Milanesio e mi ha comprato tante belle cose per la scuola. Quest'anno però è stato diverso perchè abbiamo risparmiato 1€ EURO OGNI 50 EURO DI SPESA
Chissà quante belle cose potremo fare insieme adesso!

MILANESIO SPORT

www.milanesiosport.it

TORINO
• Corso Peschiera, 274 • Via Botticelli, 34
• MONCALIERI - Corso Savona, 85
• CRUGLIASCO - C.C. Le Gru Via Crea, 10
• SETTIMO TORINESE - C.C. Panorama Via Nervi, 12
• BEINASCO - C.C. Le Fornaci Strada Torino, 30 NUOVA

ALESSANDRIA
• VILLANOVA MONFERRATO - Shopping Center S. Statale, 31

NOVARA
• BELLINZAGO NOVARESE nei pressi C.C. Aldoni Via Liberta, 229

CUNEO
• BORGO S. DALMAZZO - Parco Comm.le Borgo 2000 Via Cuneo, 86/A

AOSTA
• SAINT CHRISTOPHE - Loc. Grand Chemin, 76 (ex area Arensports)

* Su tutti gli articoli contrassegnati dal cartellino "Back to school" dal 24/08/2002 al 13/09/2002

LA STAMPA
SPORT
PAGINA 29 VENERDÌ 30 AGOSTO 2002

OGGI

12,00 Rai Sport Notizie Raitre
12,20 Basket. Mondiali: Argentina-Venezuela Tele +
16,15 Atletica leggera. Meeting di Rovereto Raitre
18,30 Sportsera Raidue
19,45 Atletica leggera. Meeting di Bruxelles Tele +
20,00 Rai Sport Tre Raitre
20,20 Sport 7 La 7
20,45 Calcio. Supercoppa eur.: Real M.-Feyenoord Raidue
0,40 Grand Prix moto Italia 1
1,20 Studio sport Italia 1

Zidane miglior giocatore 2001-2002

MONTECARLO. Zinedine Zidane (foto) è stato premiato come miglior giocatore della stagione 2001-2002 al Gala dell'Uefa a Montecarlo. Il fantasista della nazionale francese e del Real Madrid fu l'autore dello spettacolare gol che diede al club spagnolo il titolo della Champions League nella finale contro il Bayern Leverkusen, finita 2-1. Prima di passare al Real, Zidane ha giocato per cinque anni nella Juventus.

IERI A MONTECARLO SONO STATI SORTEGGIATI I GIRONI DELLA FASE INIZIALE DELLA CHAMPIONS LEAGUE. PER LA PRIMA VOLTA QUATTRO ITALIANE IN LIZZA

Juve Inter Roma ok Trema solo il Milan

I rossoneri dovranno misurarsi con Bayern e Deportivo, già fatale a Zaccheroni. La squadra di Lippi ripartirà da Rotterdam
L'Ajax ritorna sulla strada dei nerazzurri: occhio a Ibrahimovic

Roberto Condio
inviato a MONTECARLO

C'è tutta la crema del calcio europeo, al Grimaldi Forum di Montecarlo. La ragione del prestigioso raduno è il sorteggio dei gironi della prima fase dell'11ª Champions League. Si comincia a fare sul serio, visto che le 32 squadre inserite nell'urna si batteranno dal 17 settembre fino a maggio per spartirsi un bottino di 520 milioni di euro. Ci sarebbe polpa a volontà, insomma, su cui discutere. Eppure, anche quest'anno tiene banco il tormentone dell'estate. Tutti chiedono di Ronaldo: dove va, cosa fa. Martelletti i dirigenti dell'Inter (Oriali e Facchetti) e del Real Madrid (Florentino Perez e Butragueño), bersagliati anche i rappresentanti delle altre «big» continentali. Notizie ufficiali danno la trattativa per definitivamente tramontata; ma nel calcio si sa come vanno le cose. E si sa anche che tra ieri (sorteggio e Gran Galà dell'Uefa) e oggi (riunione dei club del G14) le occasioni d'incontro fra il clan dei nerazzurri e dirigenti spagnoli sono molte.

I diretti interessati, naturalmente, negano che vi sia ancora la possibilità di trovare un accordo entro domani, ultimo giorno utile per consegnare le liste dei giocatori partecipanti alle competizioni Uefa. Lele Oriali è categorico: «Ronaldo giocherà la Champions League con noi». L'ex «Buitre», ora portavoce ufficiale del presidente Perez, sintetizza la situazione: «Noi abbiamo provato a prenderlo, ci siamo riusciti. La nostra offerta non accontenta l'Inter: il discorso è chiuso». Può essere. Ma intanto ha insospettito l'assenza a Montecarlo del gm realista Jorge Valdano, frequentatore fisso degli eurosorteggi. «Arriverà oggi per la Supercoppa contro il Feyenoord», assicura Butragueño. Ieri, però, era a Madrid. A cercare di piazzare i cinque giocatori ancora sul mercato (Flavio Conceiçao, Hierro, Makelele, Morientes e Munitis). Facile immaginare a cosa potrebbero servire i soldi rastrellati...

Inevitabilmente, dal capriccioso Fenomeno tornerà a parlare oggi e domani (e poi basta, speriamo...). Adesso, invece, spazio al calcio italiano, quello vero, quello giocato. Se lo merita. Perché nel pieno della sua crisi (di risultati, di soldi, di credibilità internazionale) ieri ha finalmente vissuto una giornata di festa: mai stato capace di portare 4 squadre fra le 32 della Champions League. Il ballo è nei di un campo di partecipanti che più qualificato non poteva essere (in lizza tutte le finaliste delle ultime 9 edizioni), l'urna monegasca ha fatto l'occhiolino a Juventus, Inter (teste di serie) e Roma (collocata in 2ª fascia) e ha ingoiato soltanto il Milan, che peraltro finito in 3ª fascia.

> Il Feyenoord ha vinto l'ultima Coppa Uefa, Dinamo Kiev «superata» da Scala, il Newcastle ha le maglie bianconere
>
> Capello ritrova il Real (con il Fenomeno?) ma per squalifica sarà in tribuna come Totti, Batistuta e Lima

L'abbinamento più suggestivo è sicuramente toccato alla Roma. Proprio come l'anno scorso, comincerà in casa contro il Real Madrid. Persero 2-1, i giallorossi. Ma si giocò la sera dell'11 settembre, fra le polemiche, nell'imbarazzo e nel dramma di dover scendere in campo poche ore dopo la tragedia delle Torri Gemelle. «Il 17 settembre finalmente potremo offrire al nostro pubblico un Roma-Real vero» dice l'uomo mercato capitolino Franco Baldini. Magari con Ronaldo come avversario... «Non mi stupirei. certo mi sembra una trattativa ben più avviata della nostra con la Juventus per Davids». L'anno scorso fu il Real a partire l'handicap (mancava Zidane, squalificato), questa volta sarà la Roma a giocare lo scontro diretto senza Totti, Batistuta, Lima e Capello, tutti sospesi per la rissa contro il Galatasaray. Il Pupone non ci piange sopra: «Pazienza, mi rifarò a Madrid, dove ho già segnato l'anno scorso». Da non sottovalutare, ma tutt'altro che terribili, gli altri due rivali: il Genk campione belga e l'Aek Atene, eliminata negli ottavi della scorsa Coppa Uefa dall'Inter.

Più equilibrato sembra il gruppo della Juve: esordio a Rotterdam contro il Feyenoord detentore dell'Uefa (occhio al bomber Van Hooidonk e al giapponese Ono), poi la Dinamo Kiev superata nell'ultimo campionato ucraino dallo Skaktior di Nevio Scala e infine il tosto Newcastle (altri bianconeri...) di Bobby Robson che mette in vetrina l'inossidabile Shearer e i gioielli Kieron Dyer e Hugo Viana. «Non saranno partite semplici - garantisce il vicepresidente Roberto Bettega -. Sono tutti più avanti con il rodaggio. Noi, però, contiamo recuperare al più presto i nostri infortunati, a partire da Conte e Tudor».

Non si può lamentare nemmeno l'Inter, che in Champions dopo stagioni: parte martedì 17 a Trondheim con il Rosenborg (Inter-Toro di campionato verrà quindi anticipata sabato 14, come Bologna-Roma), poi se la vedrà con l'Ajax in cerca di rilancio (osservati speciali il talento egiziano Mido e lo svedese Ibrahimovic) e il Lione campione di Francia, pericoloso in attacco con Andersson, Govou e l'emergente Carriere. Il Milan, infine. Abbordabilissimo il Lens, che ha perso Diouf; da brividi le sfide con il Bayern Monaco di Kahn e Ballack, eroi della Germania finalista al Mondiale, e con il Deportivo, prima squadra europea di Rivaldo: i galiziani, per di più, risvegliano un brutto ricordo ai rossoneri: era il 13 marzo 2001, l'1-1 di San Siro sancì l'uscita del Milan dalla Champions e l'esonero di Zaccheroni.

GLI OTTO GIRONI

A
ARSENAL
BORUSSIA DORT.
PSV EINDHOVEN
AUXERRE

17/9	ARSENAL-BORUSSIA D.	30/10	
	AUXERRE-PSV	30/10	
	BORUSSIA D.-AUXERRE	12/11	
25/9	PSV-ARSENAL		
2/10	AUXERRE-ARSENAL	22/10	
2/10	PSV-BORUSSIA D.	22/10	

B
VALENCIA
LIVERPOOL
SPARTAK MOSCA
BASILEA

17/9	BASILEA-SPARTAK M.	30/10	
17/9	VALENCIA-LIVERPOOL		
25/9	LIVERPOOL-BASILEA	12/11	
25/9	SPARTAK M.-VALENCIA		
2/10	LIVERPOOL-SPARTAK M.	22/10	
2/10		22/10	

C
REAL MADRID
ROMA
GENK

	GENK-AEK ATENE	30/10	
17/9	ROMA-REAL MADRID	30/10	
25/9	AEK ATENE-ROMA	12/11	
25/9	REAL MADRID-GENK	12/11	
2/10	AEK ATENE-REAL MADRID	22/10	
	GENK-ROMA		

D
INTER
AJAX
LIONE
ROSENBORG

17/9	AJAX-LIONE	30/10	
17/9	ROSENBORG-INTER	30/10	
25/9	INTER-AJAX		
25/9	LIONE-ROSENBORG	12/11	
2/10	INTER-LIONE	22/10	
	ROSENBORG-AJAX	22/10	

E
JUVENTUS
FEYENOORD
DINAMO KIEV
NEWCASTLE

18/9	DINAMO KIEV-NEWCASTLE	29/10	
18/9	FEYENOORD-JUVENTUS	29/10	
24/9	JUVENTUS-DINAMO KIEV	13/11	
24/9	NEWCASTLE-FEYENOORD	13/11	
1/10	FEYENOORD-DINAMO KIEV	23/10	
1/10	JUVENTUS-NEWCASTLE		

F
MANCHESTER U.
BAYER
OLYMPIAKOS
MACCABI HAIFA

18/9	MANCHESTER-MACCABI	29/10	
18/9	OLYMPIAKOS-BAYER L.	29/10	
24/9		13/11	
24/9	-OLYMPIAKOS	13/11	
1/10	MACCABI-BAYER L.	23/10	
	MANCHESTER-OLYMPIAKOS		

G
BAYERN MONACO
DEPOR. LA CORUÑA
MILAN
LENS

18/9	BAYERN M.-DEPORTIVO	29/10	
18/9	MILAN-LENS	29/10	
24/9	DEPORTIVO-MILAN	13/11	
	LENS-BAYERN M.	13/11	
1/10	BAYERN M.-MILAN	23/10	
1/10	DEPORTIVO-LENS	23/10	

H
BARCELLONA
GALATASARAY
M.
BRUGES

18/9	BARCELLONA-BRUGES	29/10	
18/9	LOKOMOTIV M.-GALATASARAY	29/10	
24/9	BRUGES-LOKOMOTIV M.	13/11	
24/9	A NA		
1/10	GALATASARAY-BRUGES	23/10	
	LOKOMOTIV M.-BARCELLONA	23/10	

Colpo di Moggi: Marazzina

Il Real Madrid si fa di nuovo sotto per Ronaldo

Nino Sormani
MILANO

Ancora poche ore e poi si saprà Ronaldo resta all'Inter oppure troverà il modo di passare al Real Madrid. Il giocatore e i suoi procuratori stanno ancora lavorando per concludere la fuga in Spagna, il tempo passa, entro le ore 24 di domani chiudono le liste per la Champions League. Così Moratti porta al 99 per cento le possibilità di trattenere Ronaldo. Ieri però a Montecarlo dove in corso il sorteggio dei gironi di Champions sono ripresi i contatti con il Real Madrid. La società spagnola pare abbia offerto milioni di euro più l'argentino Solari. Ronaldo dal canto suo che ha continuato ad allenarsi nella palestra di casa sua a Milano, in attesa di aggregarsi al gruppo che riprende oggi la preparazione alla Pinetina. Intanto il Fenomeno diventa anche un fumetto: la sua storia allieterà i bambini brasiliani.

Mercato sigillato quasi a tutti i livelli. Davids resta alla Juve, come ha precisato ieri Bettega «salvo stravolgimenti dell'ultima ora», e Nesta rimane alla Lazio perché Cragnotti ha detto no al rilancio (38 milioni) di Galliani che aggiunto: «Con il tesseramento di Costacurta il Milan ha chiuso definitivamente il suo mercato». Un tesseramento obbligato quello di Costacurta perché la squadra deve fare di Roque Junior fermo per almeno un mese a causa di una lussazione alla spalla. Billy riceverà 750 mila euro per una stagione. Cragnotti è riuscito a trattenere anche il difensore Oddo concordando col Verona l'acquisto in comproprietà con obbligo di riscatto a fine stagione, come ha già fatto nei giorni scorsi per Manfredini.

La Juve ha abbandonato la pista Nesta, ma cerca sempre attaccante in attesa capire quando guarirà Trezeguet. Ora nel mirino c'è Marazzina del Chievo, fresco debuttante in Nazionale: Moggi ha che sta cercando una punta italiana e ha aggiunto di non avere fretta. Infatti è probabile che venga tutto rinviato alla riapertura del mercato a metà ottobre.

Altre trattative. La Reggina sta per acquistare l'ultimo extracomunitario dell'anno: oggi arriverà dall'Argentina l'attaccante Max Lopez, 19 anni, che costa 3,5 milioni pagabili in due rate. Domani, a poche ore dalla chiusura del mercato estivo fissata per le ore 12, l'Inter cederà in prestito al Parma il difensore Adani. Il Chievo ha prelevato dal Vicenza il centrocampista Della Morte in cambio di Veronese. Il Brescia, dopo 12 stagioni, ha rotto la coppia dei gemelli Filippini cedendo Emanuele al Parma per il brasiliano Matuzalem. Il Palermo ha ceduto in prestito al Lecce il portiere Generoso Rossi, il leccese Frezzolini è andato al Venezia.

TRATTATIVE NO-STOP NEGLI USA PER SALVARE LE PARTITE ODIERNE. A RISCHIO L'INTERO CALENDARIO

La notte più lunga del baseball

Maurizio Molinari
corrispondente da NEW YORK

CONTO alla rovescia per il campionato di baseball americano. In di accordo entro mezzanotte (le 6 questa mattina in Italia) tra i club delle World Series ed il sindacato dei giocatori da oggi nessuno scenderà più in campo e il calendario play-off verrà nel migliore dei casi rifatto, peggiore cancellato.

Dopo due settimane di braccio di ferro su aiuti economici ai club difficoltà finanziaria e nuovi regolamenti sul doping, a dividere società e sindacato resta la questione più spinosa: l'imposizione una tassa di lusso - la «luxury - per ridurre gli stipendi dei giocatori più pagati del mondo. I club vogliono varare un'imposta compresa fra il 20 e 36% su tutti gli stipendi superiori ai 112 milioni di dollari. La controfferta del sindacato è di ridurre la tassa al 33,3 per cento e di elevare il tetto dei colpiti a chi ha contratti da minimo di 120 milioni.

> La possibilità che lo sport più popolare si fermasse per la nona volta negli ultimi trenta anni ha fatto discutere il paese più di Iraq, Osama Wall Street

Sebbene le posizioni nelle ultime 48 ore si siano avvicinate, la differenza che resta è notevole anche perché si tratta in milioni di dollari. Bud Selig, commissario nazionale baseball Usa, ha rotto gli indugi ed è volato a Manhattan per gettare tutto il suo peso sul tavolo delle trattative in un hotel di Midtown. Difficile dire se ce la farà ad evitare lo stop. «Fino all'ultimo nessuno potrà dirlo» ammette lui stesso.

All'incertezza che incombe sullo sport più popolare degli Stati Uniti non tutti reagiscono nello stesso modo. Gli amministratori delle squadre di Boston, Atlanta e Colorado - tutte attese da trasferte odierne - si sono affrettati ad annullare prenotazioni alberghiere e voli aerei tradendo la volontà di cominciare subito a risparmiare il più possibile, evitando pagare penali.

I tifosi dei Chicago e degli Indiana di Cleveland invece sembrano non aver cambiato per nulla i programmi e ieri, come d'abitudine prima del match casalingo, sono andati regolarmente a comprare i biglietti per le gare con i Cardinals di St. Louis ed i Red Sox di Boston. Sul Wrigley Field di Chicago è già in bella mostra uno striscione gigante: «On Strike? Who Cares, Go Bears!». Scioperare? Chi se ne importa, Avanti Orsi!

La possibilità del nono stop del campionato negli ultimi anni fa discutere l'intero Paese a dispetto di Iraq, Osama e Wall Street. L'unico che sembra voler restarne alla larga è il presidente George Bush - già proprietario del Texas - che dal ranch di Crawford ha fatto sapere di non essere intenzionato a scendere in campo. Il deterrente per Bush è il precedente del 1994, quando Bill Clinton tentò di evitare lo sciopero e finì per diventare protagonista negativo della prima sospensione totale delle World Series degli ultimi 90 anni.

Un cartello: ultima chiamata per il baseball

STASERA FEYENOORD-REAL. OGGI SORTEGGIO UEFA PER CHIEVO, LAZIO PARMA

Supercoppa con il nuovo golden-gol

Non basta più una rete nel primo supplementare per chiudere la gara

dall'inviato a MONTECARLO

Si discute, si maneggia e poi, finalmente, si gioca anche. Capitano un sacco di cose, qui a Montecarlo. Battaglie politiche, economiche e sportive: una summa del calcio-business con i potenti del continente sul piede di guerra nei confronti dell'Uefa, molti peones fra i 96 iscritti al primo turno dell'Uefa, Real Madrid e Feyenoord che si giocano il primo eurotrofeo della nuova stagione agonistica. Di tutto e po', insomma. Con tanta, tantissima Italia sata.

IL LIBRO DELLE COPPE. Aria di baruffa fra i grandi club europei e l'Uefa. Alle 10 si riunisce l'assemblea del G14 che raggruppa Milan, Inter, Juve, Manchester, Liverpool, Real Madrid, Barcellona, Paris Sg, Marsiglia, Borussia Dortmund, Bayern Monaco, Ajax, Psv Eindhoven e Porto. I Grandi parleranno di soldi (controllo dei costi, strategie per i diritti su tv, Internet, cellulari) ed eurocoppe. Di Champions League, in particolare. La riforma annunciata dall'Uefa a partire dal 2003-2004 (abolita la 2ª fase a gironi, si scende da 17 a 13 partite) ha fatto imbestialire il G14 nel contenuto (giocare meno significa guadagnare meno) e nella forma (non siamo stati nemmeno consultati). Una è certa: almeno qui, non saranno proteste con slittamento di date... Con curiosità è attesa nel pomeriggio anche riunione del Forum dei club europei, creatura dell'Uefa che sa di risposta corposa (le società rappresentate sono 102) al G14.

CHIEVO DEBUTTO. Dopo la Champions League, l'urna del Grimaldi Forum decide oggi 14 l'avvio della Coppa Uefa. Abbiamo tre squadre, tutte teste di serie. Lazio e Parma in Europa non fanno più notizia, il Chievo sì. La favola della squadra di quartiere che ha fatto tremare le corazzate del nostro campionato ha girato il mondo. Il sogno «Harry Potter» Campedelli oggi diventa realtà. Lui, presidente amante del calcio inglese, magari vorrebbe subito volare Oltremanica. Non andrà così: comincerà contro un rivale ancora più sconosciuto del Chievo di due anni fa. Da non dimenare: nel 3° turno di Uefa, alle 24 sopravvissute si aggiungeranno le 8 terze classificate della prima fase di Champions.

LA SUPERCOPPA. Si gioca alle 20,45 al «Louis II». Real Madrid e Feyenoord ripartono dalla Champions e dall'Uefa vinte nello scorso maggio. In caso di parità, ai supplementari debutterà il nuovo golden gol: ogni gol fa concludere la frazione di gioco. Se una rete viene segnata nel 1° tempo supplementare, si passa subito al 2°; se viene segnata nel 2°, la partita finisce (in caso di parità si tirano i rigori). Poteva essere un match trascurabile per noi italiani, invece il maneggio di ieri l'ha ghiottissimo: fra 18 giorni il Real incontrerà la Roma, fra 19 il Feyenoord ospiterà la Juve. Spie subito al lavoro, dunque. Sperando di non dover relazionare Capello e Lippi su squadre troppo in salute. [r. con.]

L'ESITO DEL SORTEGGIO EUROPEO SECONDO IL GIUDIZIO DEI PROTAGONISTI: GALLIANI PREOCCUPATO DALLA POTENZA DEL BAYERN

Lippi: «Kiev mina vagante» Capello: un girone di ferro

Fabio Vergnano

La Juventus ritorna a Kiev sul campo dove ha ottenuto l'ultima vittoria esterna in Champions League ■ 18 ■ ■. ■ panchina c'era Marcello Lippi che ricorda: «Fu ■ delle partite più belle che abbiamo giocato in Europa e non soltanto per ■ risultato di 4-1. Ora ritroviamo gli ucraini che sono anche gli avversari meno conosciuti del nostro girone. ■ che a noi e al ■ ■ toccate le squadre peggiori. Affronteremo Feyenoord e Newcastle quando loro avranno già diverse partite ■ campionato nelle gambe, mentre ■ andremo a Rotterdam il ■ settembre con ■ sola gara ufficiale più la Supercoppa. Il girone è più difficile dell'anno scorso già a livello di blasone. Il Newcastle nella passata stagione ha lottato per lo scudetto e ha Shearer che è una macchina da gol. Nel Feyenoord c'è Van Hooijdonk che è stato al centro di trattative di mercato. Stasera lo vedremo all'opera contro ■ Real nella finale ■ Supercoppa europea». Quattro club italiani in Champions, non era mai accaduto. Secondo Lippi ■ un primo segnale: «Il calcio italiano va alla riscossa. Poi vedremo. Di sicuro il fatto che quattro squadre in lotta per lo scudetto saranno impegnate anche nelle coppe renderà ■ ancora più difficile ed equilibrato».

Un debutto sontuoso per la Roma che ospiterà ■ Real Madrid all'Olimpico il 17 settembre. Il presidente Franco Sensi pregusta il mega incasso e spiega: «Sfida affascinante anche ■ a noi mancheranno Totti, Batistuta e Lima per squalifica, nonchè Capello pure lui ■ in seguito agli incidenti con il Galatasary. In generale il sorteggio mi pare sia stato benevolo con noi». Ovviamente Capello ■ ■ d'accordo. Don Fabio sente sempre puzza di bruciato ■ infatti giudica difficile il girone. Ecco perchè: «Non mi piace per l'avvio contro ■ Real ■ per le due successive partite ■ trasferta. Almeno questa volta affronteremo gli spagnoli in ■ situazione migliore dell'anno scorso quando ci obbligarono a giocare l'11 settembre dopo l'attentato alle ■ di New York».

Linea morbida da parte di Hector Cuper. Lione, Ajax ■ Rosenborg ■ turbano più di tanto l'allenatore ■ il sergente di ferro argentino ammette: «C'è equilibrio nel ■ stro gruppo come ormai dappertutto perchè questa ■ una Coppa di grande qualità. Il Milan ha un compito difficile, tuttavia gli avversari di grido danno grosse motivazioni ■ i ■ ■ sono sembrati in ■ ■ contro il Liberec. Juve Roma non possono lamentarsi di ■ me è andata».

Sull'altro fronte milanese da registrare la preoccupazione dei rosanari che, ■ essendo teste di serie, ■ incappati in avversari a cinque stelle. Il vice presidente ■ Adriano Galliani, ammette: «Girone tosto. ■ Bayern è, secondo me, la migliore squadra d'Europa in questo momento. L'ho visto ■ Madrid ■ torneo ■ Centenario ■ mi ha impressionato. ■ Roberto, Daisler e Ballack hanno ■ ancora più robusta la formazione bavarese. Il Deportivo lo conosciamo bene, rappresenta un calcio che adesso è il più forte ■ continente. E ■ lo ricordiamo bene per aver sofferto sul loro campo. Quanto al Lens, ■ secondo posto nell'ultimo ■ campionato francese dice tutto. Ma abbiamo grande fiducia perchè siamo il Milan».

Inter e Roma anticipano al 14

■ A causa degli impegni di Champions League di martedì 17 settembre, Inter ■ Roma anticiperanno ■ sabato 14 i loro incontri di campionato. Ecco ■ sarà quindi la giornata inaugurale della ■ A (che in effetti è il secondo turno in calendario essendo il primo sfittato ■ data da destinarsi). Sabato 14: Inter-Torino e Bologna-Roma (ore 15?), Como-Empoli (■ 18), Modena-Milan (20,30). Domenica 15 (ore 15): Juventus-Atalanta, Lazio-Chievo, Udinese-Parma; Perugia-Reggina (ore 18) e Brescia-Piacenza (20,30).

L'attaccante del Feyenoord Van Hooijdonk festeggia la conquista della Coppa Uefa

L'ASSEMBLEA HA DECISO DI FAR SLITTARE L'INIZIO ALL'8 O AL 15 SETTEMBRE

Serie C, domenica non si gioca

Il presidente Macalli: «Troppi club rischiano di finire nel baratro»

MILANO

Domenica la ■ ■ non scenderà in campo. È quanto emerso dall'assemblea della società. ■ 3 settembre ci sarà il consiglio federale, ■ 4 incontrerò il ministro Urbani e solo ■ quel punto potremo decidere il da farsi», ha dichiarato il presidente della Lega di C, ■ Macalli. E ha aggiunto: «Abbiamo grande fiducia ■ il governo, ■ ■ è che se ■ problema dovesse restare tale ■ peggiorare ■ potremo più andare avanti a questo modo e qualche squadra potrebbe anche decidere di ■ giocare».

Al momento, l'ipotesi più probabile ■ quella che i campionati ■ C1 ■ ■ partano domenica ■ settembre, ma ancora non è chiaro ■ dalla prima o dalla seconda giornata. ■ un primo tempo, infatti, sembrava ■ trovato tutti d'accordo la proposta del presidente Macalli di partire dalla prima giornata, di fatto rinviando il campionato ■ ■ settimana. Ma, ■ prima ■ conclusione dei lavori, qualcuno ha cominciato a far notare che una scelta del genere ■bbe creato non pochi problemi a quelle squadre che avevano chiesto un aggiustamento dei calendari.

«Nella situazione in cui siamo - ■ Macalli - potremmo ritrovarci a novembre ■ dicembre con molte società nel baratro e allora potrebbe anche accadere che ■ molti decidano di non partire neanche».

AL LECCE ■ MILIONI, IN ARRIVO UN ALTRO RINFORZO

Conticchio al Toro grazie a Lucarelli

■

Ed ■ Alessandro Conticchio. Ieri la firma (4 anni di contratto e 500 mila euro a stagione) a questa mattina la presentazione, quindi il primo allenamento in granata. Si è conclusa ieri la lunga trattativa che ■ portato l'ex capitano leccese alla ■ di Giancarlo Camolese, che aveva indicato proprio Conticchio nelle preferenze ■ due centrocampisti da lui richiesti. Al Lecce andranno 3 milioni di euro pagabili in tre anni.

Soddisfatto il giocatore: «Ho aspettato tanto, ma ne è valsa la ■. Ho dovuto rifiutare parecchie offerte, proprio perchè era il Toro il mio primo ■ unico obiettivo». Di questa volontà ■ a conoscenza Cristiano Lucarelli, che ieri ha svelato un piccolo segreto: «A giugno, nel giorno del suo matrimonio, dissi ad Alessandro che era il giocatore ideale per il Toro, che ci avrei ■ ■ parola buona per ■ dirigenti e allenatore che sarebbe stato un grande acquisto. ■ dissi anche di rifiutare le altre offerte che gli fossero arrivate. È ■ ■ parola, questo dimostra che è da Toro. Da ■ la nostra squadra è molto più forte». Il lavoro di Sandro Mazzola prosegue. Oggi il dg granata dovrebbe concludere la trattativa per l'uruguaiano Magallanes, altro giocatore richiesto da Camolese, mentre per il secondo centrocampista le ultime possibilità ■ sono Baronio, Colucci, Farinos e Cois, ■ ordine preferenziale. Bastida è sfumato. De La Peña andrà all'Espanyol.

La società ha preso posizione ■ confronti ■ tifosi che continuano a contestare Castellini. «Siamo sconcertati - ha dichiarato il presidente Romero -. Se continueranno saremo ■ a prendere severissimi provvedimenti, anche in ■ legale. Castellini rappresenta un patrimonio ■ della società». L'ipotesi immediata è quella dell'allenamento a porte chiuse. [a. b.]

SPORT FLASH

■ **LAZIO-JUVE A COLLINA.** Sarà Collina ■ arbitrare domani ■ (ore 20,45) l'amichevole dell'Olimpico fra Lazio e Juventus.

■ **■ ABBONATI IN ■.** Per acquistare gli ■ della Fiorentia (serie C2) ■ tutti i tifosi in coda è stato consegnato un numerino, proprio come capita ■ al supermercato. Sono già 6.000 gli abbonati.

■ **SCANDALO ■ ■.** L'ex presidente ■ Manchester United, Martin Edwards, ■ ■ ■ usato ■ la una signora di averla spinta da sotto la porta di ■ toilette di ■ hotel. Secondo quanto ■ scritto il Daily Mirror, l'ospite ha colto Edwards sul fatto e, «dispiaciuta quanto irritata», lo ha denunciato.

■ **■ ■ ■ ■.** Sono cominciati i Mondiali a Indianapolis. Girone A: Jugoslavia-Angola 113-63. Girone B: Brasile-Libano 102-73.

■ **NUOTO, ■ RECORD.** La staffetta statunitense 4x100 misti, composta ■ Peirsol, Hansen, Phelps e Lezak, ■ stabilito nella finale dei Giochi Panpacifici, il record del mondo in 3'33«48.

■ **CICLISMO, TROFEO MELINDA.** Con uno sprint in salita il 33enne svizzero Laurent Dufaux ■ vinto l'11° Trofeo Melinda, ■ ■ a Fondo, battendo Francesco Casagrande, vincitore dell'edizione ■ terzo Davide Rebellin. Simoni è finito decimo.

■ **VARENNE, NIENTE ■.** Varenne non parteciperà sabato 7 settembre al campionato Europeo di trotto a Cesena.

SPAZIO AFFARI

3

PERSONALE PUBBLICI ESERCIZI

EXTREME abbigliamento in Torino e provincia, seleziona apprendisti commesso/a qualificati/e max 25 anni. Richiedesi buona cultura, dialettica e bella presenza, crescita professionale. Telefonare dal lunedì al venerdì allo 011.695.9120.

PERSONALE pulizia camere max 23 anni, residence lusso seleziona. Tel. 011.669.4707.

gioielleria in Torino ricerca esperto/a. Inviare curriculum dettagliato a: Publikompass 8035 - 10100 Torino.

RISTORANTE centrale cerca cuoco capace massimo 28 anni. Ambosessi tel. .0077

RISTORANTE nuovo prestigioso residence cerca coppia gestori. Tel. 011.569.4707.

IMPIEGATI

AMBOSESSI anche senza esperienza e non automuniti ricercasi per compiti di segreteria commerciale. Offresi corso teorico con stipendio e stage part - time in stgil operativo. Eurosviluppo 800.033.719.

S. direttore commerciale vendite con fluente inglese e francese, buona conoscenza PC, disponibile a sostenuti viaggi estero e lavori di segreteria cercasi da telecomunicazioni. Ambosessi scrivere. Publikompass 8422 - 10100 Torino.

CERCASI neo diplomati/e con specifica attitudine e redazione contabilità ordinaria e semplificata, per inserimento studio professionale. Fax 011.837.902.

CERCASI 2 impiegati apprendisti contabile / commerciale azienda di Settimo assumi. inviare tel. 011.273.3436.

IMPRESA di rispondente amministrativo/a, 28/35 anni, con esperienza in analogo posizione in moderamente organizzata. Sede di lavoro: Torino centro. Inviare curriculum vitae a: I.D.S. via Egeo 18 - Torino - fax 011.310.7817 - personale.ids@epiemme.it

INFOBLUE Italia Spa ricerca per la sede di Torino, nell'ambito di un potenziamento della divisione Marketing e Pubblicità, la figura professionale di Promotor/trice junior, ai quali affidare il compito di presentare ai professionisti ed imprenditori i servizi tecnologicamente avanzati nel campo della informazione professionale e di internet. Si richiede età compresa tra i 22 e i 35 anni, predisposizione alle relazioni umane, disponibilità a viaggiare. Si offre l'inserimento in una organizzazione in forte espansione, stage formativo retribuito, fisso mensile, forti incentivi, possibilità concreta di crescita professionale in un settore in forte espansione. Telefonare al nr. 011.777.8921 per fissare un incontro di selezione, oppure inviare il curriculum per e-mail all'indirizzo: ufficio@infoblue.com.

PRODUTTORE attrezzature banchi prova, pompe diesel, elettronica commerciali, cerca esperto commerciale, tecnico per vendita e dimostrazioni, lingua inglese e francese. Fax 011.274.5310.

SOCIETA' commerciale alimentare ricerca personale età 20 - 26 da inserire nel settore vendite dirette. Offresi inserimento a libro paga, stipendio iniziale di € 1.033,00 formazione, auto aziendale e rimborso spese. Richiedesi buona presenza e dialettica fluente. Per colloquio tel. 800.703.626. Rif. 58.

TECNICI

AZIENDA metalmeccanica ricerca per ampliare il proprio organico n. 1 disegnatore Cad con minimo 5 anni di esperienza nel settore stampi per lamiera. Sistema di lavoro. Cresciuti oppure Catia. Ambosessi telefonare 011.971.5578.

PICCOLA azienda stampi per l'industria cerca operaio/a assistenza tecnica. Personalità e capacità organizzative. Inviare curriculum a: Publikompass 8415 - 10100 Torino.

PRIMARIA azienda nel IT a tempo indeterminato un analista programmatore Java e C linguaggi ambosesso. Si richiede conoscenza SQL ed esperienza almeno biennale. Sede di lavoro Torino. Ambosessi inviare curriculum: cv@mail.prpsistemi.it o 011.819.9560.

impianti condizionamento ricerca progettista/responsabile ufficio tecnico. Retribuzione adeguata. Ambosessi inviare curriculum vitae a: direzione@gambarariempianti.it

SOCIETA' operante nel settore degli elementi fissi/e arredamenti commerciali ricerca architetto 25 / 28 anni, con esperienza nel settore da inserire come account. Richiesta: conoscenza programmi Office, lingua inglese, attitudine al rapporto interpersonale. Ambosessi inviare curriculum al fax 011.956.1580 - e.Mail: fiere@fiberd.it

STUDIO di architettura cerca un collaboratore/trice. Richiesta conoscenza Autocad. Tel. 0124 209.75.

PERSONALE DOMESTICO BABY SITTER

CASI per villa bassa Valle Susa, coppia coniugi o famiglie referenziate, pratici/e cucina e conduzione casa, fissi (anche). Assunzione regolare. Si prega dei requisiti richiesti e non due persone, astenersi dal contattarci. Telefono 011.978.2206 oppure Scrivere: Publikompass 8421 - 10100 Torino

LAVORI VARI E PART TIME

A.A. AZIENDA cerca ambosessi, preferibilmente immigrato/a, , fattorini, , commercio, liberi subito. Inquadramento di legge. Oltresì € 3.630,00 primi 4 mesi per avvio alla professione. Presentarsi oggi ore 10.00 - 13.00 / 14.00 - 19.00 Hotel Pacific - del Fortino, 38 - Torino.

AZIENDA leader settore servizi cerca addetti/e telemarketing orario 17.30 - 21. Richiedesi: età minima 27 anni, ottima dialettica. Per colloqui telefonare dalle 10 alle 20 allo 011 518.5163.

CHIUSANO & C. immobiliare ricerca telefonisti per inserimento proprio organico. Per colloquio ambosessi tel. 011.568.2858.

ISTITUTO Gabriele D'Annunzio ricerca personale ambosesso da inserire nel proprio organico relativo al ruolo di istruttore e addetti alla vendita. Per colloqui telefonare 011 645.948.

LAVORA da casa! Guadagnando part - time € 500,00 - full - time € 2.000,00. Telefona 011.955.4400 - www.lavorandoinsiemeadcasa.it - Username: guest - Password: g001.

SOCIETA' in forte espansione cerca per proprio ufficio di Torino operatori/trici di promozione e vendita telefonica. Richiedesi forte propensione a lavorare per obiettivi, proprietà di linguaggio, disponibilità immediata. Offresi corso di formazione interno, fisso € 516,46, importanti incentivi. Per fissare il colloquio telefonare 011.317.5458 orario ufficio inviare e-mail: seniorenzolavoro-torino@san-lorenzo.it

AZIENDA locale necessita 18 figure commerciali in vari dipartimenti. Offresi € 1.032,00 di base più altri compensi commissionati alle qualifiche. Ambosessi tel. 011.310.0903.

E Multinazionale operante in tutta Europa nella distribuzione di prodotti alimentari gelati e surgelati, per il potenziamento delle proprie filiali di Torino nord, e della valle d'Aosta ricerca candidati/e ambosessi in possesso di patente B, età 20/45 anni, dinamismo e motivazione per un'attività ricca di relazioni interpersonali, ambizione e capacità di operare in autonomia. **Offriamo: corso di formazione retribuito, provvigioni elevate di sicuro interesse già dal primo mese, incentivi e premi, concrete possibilità di sviluppo economico e professionale, automezzo aziendale in comodato d'uso, inquadramento a norma di legge (Art. 36 legge n. 426 del 11/04/71 DPR n. 600/73 - Art 25/bis legge n. 338/92).** Per fissare colloquio informativo telefonare dal lunedì al venerdì dalle 9.30 alle 12.30 e dalle 14.30 alle 16.00 al numero **011.997.3238.**

GROSSA compagnia valuta sia candidature per aperture immediate in vari dipartimenti; posizioni manageriali alternate/retribuite, nessuna esperienza richiesta, formazione aziendale € 1.550,00 mensili iniziali per coloro che si qualificano. Per richiedere un colloquio telefonare allo 011.954.1212.

IMMOBILIARE in forte espansione ricerca ambosessi automuniti/e anche senza esperienza per inserimento immediato in uffici operativi. Offresi corso teorico pratico retribuito, fisso più alte provvigioni. Cassaforte 800.033.719.

IMPORTANTE azienda produttrice di tessuti tecnici ricerca Agente al quale affidare le zone di PV - AL - AT - CN. Preferibile esperienza nella vendita. Contratto Enasarco. Ottima opportunità. Ambosessi inviare curriculum dettagliato all'e-mail noicerchiamopersone@consulenti.it oppure al 340.330.5065

un programma completo di ristrutturare e vendervi professionisti, unici nel settore della e legno. Cerchiamo agenti monomandatari con volontà di vendere per le Provincie di Milano. Offriamo zona in esclusiva, appunti mensili di Euro 2.100, ottima provvigione e formazione. Jota Srl Bolzano. - Signori Kanzler Tel. 335.732.6062 - Fax 04

PRIMARIA azienda settore telecomunicazioni ed informatica ricerca ambosessi per ampliamento proprio organico nella provincia Piemonte, Liguria e Valle d'Aosta, offresi corso formativo e aggiornamenti settimanali gratuiti. Ottimi paradigmi e possibilità di carriera. colloquio. Tel. 011.606.7701.

CONCESSIONARIA concessionaria marca settore cerca ambosessi venditori/trici inquadramento Enasarco per le proprie sedi. Inviare curriculum a: Publikompass 8430 - 10100 Torino.

SOCIETA' commerciale Gruppo Spa TLC ricerca / diplomate/i per ampliamento organico settore Informat. Offresi: guadagni, possibilità carriera corso di formazione tecnico pratico gratuito. Tel. 800.034.545

SOCIETA' operante nel settore dell'Information Technology ricerca personale commerciale e telecontatto ambosessi telefonare 011.590.5843.

VENDITORE ambosesso esperto automatismi, volenteroso, determinato, ambizioso, si ricercano da società distributrice prodotti marchi tendenza e stagionali. Ottime possibilità guadagno, zona lavoro Piemonte. Dettagliare curriculum Publikompass 6032 - 10100 Torino

FORMAZIONE & LAVORO

L'ARPA PIEMONTE ricerca collaboratori ambosesso al fine di selezionare periti industriali come collaboratori. l'Arpa Piemonte organizza un corso di formazione gratuito sulle attività di controllo e verifica degli impianti termici. Per informazioni, www.arpa.piemonte.it - telefono 800.618.800.

SCUOLA parrucchieri e massaggio. Inizio corsi, al termine inserimento immediato nel lavoro. Tel. 011.069.9276 - 011.658.985.

4

OPERAI AUTISTI FATTORINI

COPPIA con esperienza cerca lavoro come custodi portieri guardiani, ad tutto fare. Tel. 338.632.6879.

RAGAZZA 28enne cerca lavoro come operaia o altro. Tel. 338.905.0319

PERSONALE PUBBLICI ESERCIZI

lunga esperienza, subito, offresi solo orario . Tel. 340.053.5243.

IMPIEGATI

AMMINISTRATIVO esperienza gestione banche , contabilità generale, clienti / fornitori, cerca ditta medio / piccola Tel. 339.736.1811.

IMPIEGATA esperienza decennale, uso PC, conoscenza lingua, iscritta liste mobilità. Disponibilità immediata. 347.188.8797.

IMPIEGATO commerciale settore automazione esperienza gestione ordini, clienti, padronanza sistema SAP, offresi.

PLC, Visual Basic, C++, esperto automazioni. Tel. 348.738.0086.

RAGIONIERA 40enne / pratica import - export, offresi a zona. Tel. 011.218.1846.

PERSONALE DOMESTICO BABY SITTER

REFERENZIATA pluriennale offresi pomeriggi alla settimana per etero Crocetta centro. Tel. 333.390.9822.

referenziata automunita molto esperta nei lavori domestici (compresi etero e cucina) amante bambini ed animali offresi per collaborazione a giornata o ad ore. Tel. 338.638.7680.

LAVORI VARI E PART TIME

SIGNORA 40enne cerca come assistenza anziani, capodele oppure domicilio, pratica cucina. Massima serietà. Tel. 338.274.7265.

PRESTAZIONI CONSULENZE

INGEGNERE ventennale esperienza in automazione industriale, oltre collaborazione, consulenza, formazione. Scrivere: Publikompass 842

5

TORINO CITTA'

LUNGO PO ANTONELLI zona appartamento 3 anni cucina doppi servizi cucina abitabile sala camera/studio palazzina signorile. Abit Immobiliare 011.669.6921 - 335.814.8715.

TORINO PROVINCIA

NICHELINO nuova villetta schiera cucina soggiorno doppi servizi 2 camere grande mansarda invendita garage giardino vendesi. Abit Immobiliare 011.669.6921 -

ridesi prestigiosa laboratorio moda tradizionale, terreno mq 300.000, vigneto moderni (70% Barbera d'Asti), casa padronale, foresteria, rustici vari, parco, bosco ceduo, lago. Euro 2.600.000,00 Telefono 0383 80.902.

LAGHI

Sardegna, ridenti prestigiose ville, finiture particolareggiate, travi vista, camino, vista Montenero. € 134.900,00. Tel 030.914.0277.

LIGURIA

ALASSIO privata vende monolocale nuovo ultimo piano, contrattissimo, soleggiato, tranquillo, ascensore, termoautonomo. 682

BORGHETTO SANTO SPIRITO centro Loano in piccolo complesso 800 mt mare vendo da impresa alloggi con giardino e terrazzi box. Tel. 019.674.664 - 339.613.1108.

SARDEGNA Capo Ceraso Villa villette confinanti mare pronta consegna da € 150.000,00 a rispettabile. Prezzi dettagliati www.immobiliaredia.com - 800.403.450.

SARDEGNA nord Vicinanze Porto in esclusivo residence attrezzato, vendiamo bilocali, (ideale accuratamente rifiniti, completamente Portici e terrazze private. Telefonare 0789.700.218.

COSTA AZZURRA

3 km mare, nel verde, villette a schiera, vista mare, piscina posto compreso solo € 78.000,00

IDEA CASA 0182.555.827, Meriana, no mare, nuovi monolocali € 51.000,00, bilocali € 80.000,00. Terrazzo vendibile. Occasioni

AREA 0182.555.827 Nizza, esclusiva Area Casa, 100 mt Promenade, nuova prestigiosa costruzione, appartamenti da € 64.000,00. Affrettatevi.

IDEA CASA 0182.555.827 Nizza, nuova costruzione, appartamenti € 10.000,00 piccola rata coperta da affitto garantito.

AREA 0182.555.827 Nizza, appartamenti € 45.000,00 resa netta 7%, ultima opportunità! Affrettatevi.

ITALGEST 848.842.842 Antibes, attico unico! Fronte mare, splendidi bilocali nuovi € 144.000,00 Affrettatevi! www.italgestgroup.com

ITALGEST 848.842.842 Cap d'Ail, sul mare, splendidi appartamenti in villa, finiture lusso, contesto prestigioso. Prodotto introvabile. Solo per pochi intenditori. www.italgestgroup.com

ITALGEST 848.842.842 Menton Stefany Palace, fronte mare/porto , prestigiosi nuovi appartamenti pronti tra due mesi, bilocali € 140.000,00, superattico € 600.000,00. Affrettatevi! www.italgestgroup.com

ITALGEST 848.842.842 soleil, lancio nuova operazione, prestigiosi appartamenti, vista mare/Montecarlo, solo € 4.455,00 acconto. www.italgestgroup.com

848.842.842 Nizza, Cimiez, lancio nuova operazione! Splendidi appartamenti nuovi da investimento, forte plusvalenza iniziale, ottimo reddito locativo. Prezzi lancio prime prenotazioni da € 57.500,00. Affrettatevi!

ITALGEST 848.842.842 operazione Cannes Mandelieu' prezzi lancio prime prenotazioni. Prenotate il vostro appartamento sull'acqua con soli € 4.799,00. www.italgestgroup.com

ITALGEST 848.842.842 Roquebrune Cap Martin, chiavi in mano, 10 mt mare, lancio nuovo stupendo programma. Prenotate il tuo appartamento con € 2.500,00. www.italgestgroup.com

6

TORINO PROVINCIA

BARBONECCHIA ed Alta Valle Susa, Sestriere ed Alta Val Chisone: massaggio importante ed urgente! Ricerchiamo alloggi, monolocali e bilocali per nostra selezionata e sempre più numerosa clientela. Gabetti Op. Imm. Bardonecchia 0122.901.965 - Gabetti Op. Imm. Sestriere 0122.760.854.

7

TORINO CITTA'

accoglienti alloggi arredati moderni varie metrature zone recenti comodo Centro. Rabiola Immobili 011.751.828.

cucina, segno e riposo, € 270,00 mensili. Tel. 011

LOCALI UFFICI CAPANNONI

ALMESE locali uso ufficio laboratorio, piccole lavorazioni mq 250 / 500, corte, parcheggio recintato. AIP 011.935.1020 - 338.433.4539.

PALAZZO uffici ristrutturabilissimo, prima cintura, parcheggio privato, 4.000 mq circa, affittasi in blocco o frazionato (lotti a partire da 400 mq) Tel. 011.676.330.

VICINANZE piazza Massaua locali ed uffici adatti lavorazioni leggere mq 1300 circa Tel. 011.778.5627 - 011.779.0542

8

TORINO CITTA'

DUE studentesse universitarie referenziate cercano appartamento in affitto zona comoda fermata Dora 011.745.010.

TORINO Settimo - San rustificazione istituzione acquosa mq 600 dotazione mq 800 ufficio o equivalente arredo Tel. 011.569.6921 - 335.814.8715.

9

ADRIANO urgente auto, monovolume, furgoni, massima valutazione, pagamento immediato contanti, permute. Corso Moncalieri 310, Torino. Tel. 011.661.1370 - 335.519.2778.

ACQUISTA autovetture usate valutazione pagamento contanti Corso Mortegrappa 24 B. Tel. 011.775.1868 Torino.

RAGGNAUTO acquistiamo auto, fuoristrada max valutazione pagamento contanti e vettura immediata. Corso Dante 46/a 011.668.4713.

10

ALBERGHI PENSIONI RESIDENCES

Finale Ligure Hotel mare 3* arredato confortevole nuovo a scelta camera con servizi parcheggio. Settembre € 37,50. Tel. 019.692.650.

ITALGEST 848.842.842 operazione Cannes Mandelieu' prezzi lancio prime prenotazioni. Prenotate il vostro appartamento sull'acqua con soli € 4.799,00. www.italgestgroup.com

ITALGEST 848.842.842 Roquebrune Cap Martin, chiavi in mano, 10 mt mare, lancio nuovo stupendo programma. Prenotate il tuo appartamento con € 2.500,00. www.italgestgroup.com

6

TORINO PROVINCIA

BARBONECCHIA ed Alta Valle Susa, Sestriere ed Alta Val Chisone: massaggio importante ed urgente! Ricerchiamo alloggi, monolocali e bilocali per nostra selezionata e sempre più numerosa clientela. Gabetti Op. Imm. Bardonecchia 0122.901.965 - Gabetti Op. Imm. Sestriere 0122.760.854.

7

TORINO CITTA'

accoglienti alloggi arredati moderni varie metrature zone recenti comodo Centro. Rabiola Immobili 011.751.828.

cucina, segno e riposo, € 270,00 mensili. Tel. 011

LOCALI UFFICI CAPANNONI

ALMESE locali uso ufficio laboratorio, piccole lavorazioni mq 250 / 500, corte, parcheggio recintato. AIP 011.935.1020 - 338.433.4539.

PALAZZO uffici ristrutturabilissimo, prima cintura, parcheggio privato, 4.000 mq circa, affittasi in blocco o frazionato (lotti a partire da 400 mq) Tel. 011.676.330.

VICINANZE piazza Massaua locali ed uffici adatti lavorazioni leggere mq 1300 circa Tel. 011.778.5627 - 011.779.0542

8

TORINO CITTA'

DUE studentesse universitarie referenziate cercano appartamento in affitto zona comoda fermata Dora 011.745.010.

TORINO Settimo - San rustificazione istituzione acquosa mq 600 dotazione mq 800 ufficio o equivalente arredo Tel. 011.569.6921 - 335.814.8715.

9

ADRIANO urgente auto, monovolume, furgoni, massima valutazione, pagamento immediato contanti, permute. Corso Moncalieri 310, Torino. Tel. 011.661.1370 - 335.519.2778.

ACQUISTA autovetture usate valutazione pagamento contanti Corso Mortegrappa 24 B. Tel. 011.775.1868 Torino.

RAGGNAUTO acquistiamo auto, fuoristrada max valutazione pagamento contanti e vettura immediata. Corso Dante 46/a 011.668.4713.

10

ALBERGHI PENSIONI RESIDENCES

Finale Ligure Hotel mare 3* arredato confortevole nuovo a scelta camera con servizi parcheggio. Settembre € 37,50. Tel. 019.692.650.

HOTEL Marina Tel. 0163.437.011 www.astrahotel.it ottima cucina parcheggio; piscina centro servizi, tv, telefono.

CATTOLICA - Hotel Lago Doro Tel. 0541.954.006. Vicinissimo mare, uso piscina spiaggia. Parcheggio, camere TV, cassaforte. Sala climatizzata, scelta menu, spaziosità balconi, buffet antipasti. Agosto € 52,20 - 42,80 - Settembre € 34,10. Sconto famiglie fino 50%.

CATTOLICA - Residence Capitol Tel. 0541.961.106. Centralissimo, adiacente mare, incantevole, appartamenti comfort. Piscina riscaldata idromassaggio, palestra, parcheggio, climatizzazione, mini club, biancheria - http://www.residencecapitol.com

Hotel Metropol 0183.485.545 tranquillo, posizione panoramica, vista mare giardino - parcheggio piscina www.hotelmetropol.com

LOANO Hotel Londra 019.669.663, tranquillissimo, parcheggio, vicino mare, colazione buffet, scelta menu.

RIMINI Riviera Hotel Arbe Tel. 0541.372.838 - sulla spiaggia, piscina, idromassaggio, parcheggio, camere vista mare Scelta menù, buffet giorni pensione completa € persone pagano 3

SPOTORNO Hotel Bristol 3 stelle 019.741.231, scelta , parcheggio, settembre € 44,00 spiaggia compresa

11

A.A.A. SERENE vent'anni belle, sportivissime, indipendenti, femminili, relazione/rebbe con uomo massimo 55anni distinto, serio scopo matrimonio. Studio 011.813.1319.

A. ENRICA 45enne, vedova senza figli, commessa, molto carina, incontrerebbe sincero compagno max 60enne, buono, gentile scopo matrimonio. Elena Monti Questioni di Cuore 011.506.9817.

54 amministratore delegato, solo da troppo tempo, generoso, cerca mia 50enne, gentile scopo matrimonio. Elena Monti Questioni di Cuore 011.506.9817.

A. MAURIZIO 50anno, chirurgo estetico, divorziato, villa in collina, conoscerebbe lei max 55enne, scopo matrimonio. Elena Monti Questioni di Cuore 011.506.9817.

A. 33enne, origini spagnole, insegnante lingua, bella mora, cerca molto misura creato per stabile relazione scopo matrimonio. Elena Monti Questioni di Cuore 011.506.9817.

34ENNE affascinante amante della natura cerca gentiluomo leale, scopo matrimonio. Studio Lagrange 011.511 3072.

13

A.A. AGGREGAZIONE'AMICI' un modo nuovo per incontrarsi, conoscersi e divertirsi! Per informazioni chiama lo 011 500 116

A.A. GIOIELLERIA M.C. 011.334.832 acquista ora, argentano, monete, gioielli in contanti. Corso Peschiera, 163 Torino.

GIOIELLI 011.323.002 compra oro argento preziosi brevettabile numismatica. Max valutazione Via Tripoli 85.

A. 011.650.2212 acquista ora, argentaria, monete, preziosi, orologi. Via Madama Cristina 42.

ANTICHITA' acquisto mobili antichi, quadri, arredamenti completi primi '900, soprattutto, massima Tel. 0175.246.802.

AFFARI DI SETTEMBRE!

Libreria componibile 5 ripiani.
Acciaio cromo.
In Kit, si assembla senza utensili, regolabile.
cm L 90 x p 36 x h 180.
€ ~~93,45~~ sc. 29,79%.
€ 64,90

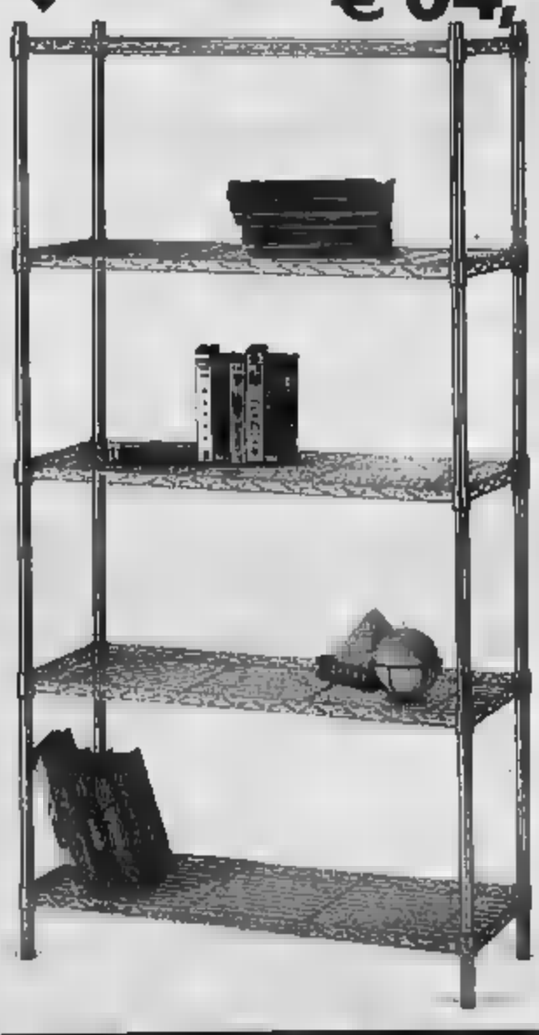

Offerta valida fino al 14/9/2002 salvo esaurimento scorte.

OFFERTA SPECIALE
Lampada da tavolo a sveglia.
20W. Colori: Nero, Silver e Blu metallizzati.
€ 9,90

CON SVEGLIA

Spirale Condor.
Finiture in Titanio.
4 faretti max 50W. Attacco GU10.
€ ~~49,00~~ sc. 8%.
€ 44,90

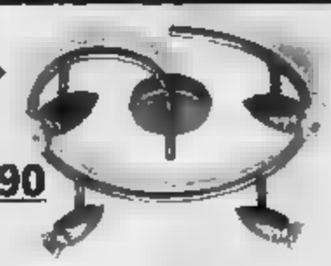

Sedia Ufficio "Canoa".
Schienale regolabile a alzata a gas a norma di legge 626, blu, garanzia 2 anni.
€ ~~59,00~~ sc. 26,61%.
49,90

Carrello 3 ripiani.
Acciaio cromo.
Kit, si assembla utensili, regolabile.
cm L 60 x p 35 x .
€ ~~36,90~~ sc. 16,71%.
€ 29,90

PC angolare Tower.
In melamminico rivestimento antigraffio.
cm L 122 x p 122 x h 137.
€ ~~154,00~~ sc. 22,72%.
€ 119,00

LA PIU' GRANDE DI BRICOLAGE IN ITALIA.
di 40.000 e per il
acorazi e l'

BRICO CENTER
Gruppo Rinascente

BRICOCENTER A TORINO
le LE FORNACI tel. 011
Comm.le tel.
VENARIA C. Comm.le

FANTASTICA

Hai mai visto prezzi così bassi?

OPERAZIONE PREZZI DI FABBRICA

- DOMENICA APERTO !
- FINANZIAMENTI A TASSO ZERO !

Frigorifero **ZOPPAS**
doppia porta, 240 L.
~~€ 290.00~~
€ 194.00

Frigorifero **REX**
due motori, colori: giallo,grigio,blu
~~€ 800.00~~
€ 680.00

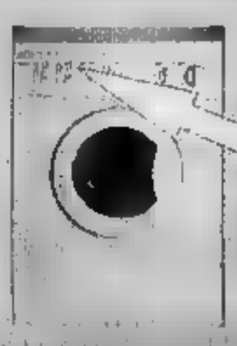

Lavatrice **INDESIT**
5 Kg di carico,
tasto mezzo carico
~~€ 276.00~~
€ 176.00

Lavatrice **BOSCH**
classe "A", lavaggio rapido
centrifuga regolabile
~~€ 390.00~~
€ 336.00

Stirella **SIMAC**
a vapore con caldaia
~~€ 120.00~~
€ 79.00

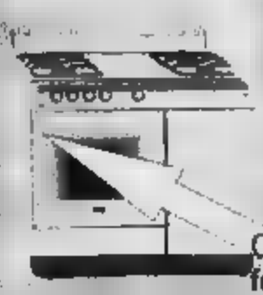

Cucina a gas 4 fuochi
forno a gas con termometro,
portabombole, bianca
~~€ 249.00~~
€ 199.00

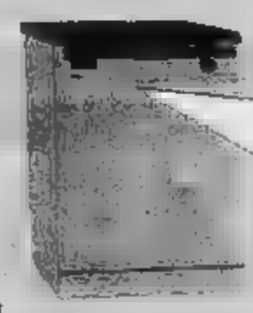

Lavastoviglie **REX**
TECNA, 12 coperti, colori:
giallo,blu,bianco,grigio met.
~~€ 690.00~~
€ 501.00

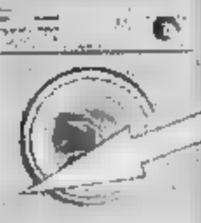

Asciugatore **REX**
solarex, 5 Kg di carico
~~€ 350.00~~
€ 299.00

Vast… …ento

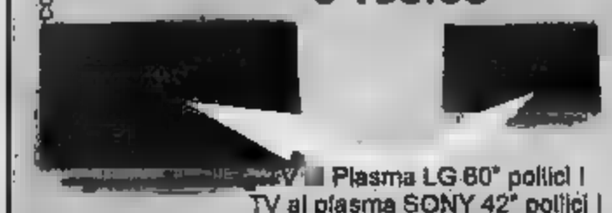

TV Plasma LG 60" pollici !
TV al plasma SONY 42" pollici !

confezioni, promozione valida fino ad esaurimento scorte e salvo errori e/o omissioni.

PIU' CHE MAI...
PREZZI
STRACCIATI AI...

MAGAZZINI
Alciati®

Regione Dota, 54 - CANELLI - AT - Tel. 0141-823616

CANELLI, CITTÀ DEL VINO

tante buone Regioni pez incontrarci a Canelli

PROVINCIA DI ASTI

CANELLI, CITTÀ DEL VINO

gustoso ed intenso itinerario con le specialità enogastronomiche delle Regioni ospiti.
& Vino: il riso del vercellese incontra lo spumante

21 e 22 SETTEMBRE 2002

con prodotti tipici locali i colori della vendemmia i profumi

CRB · Provincia di Vercelli · Alciati · AstiTurismo

CANELLI, CITTÀ DEL VINO

ATLETICA NELLA BUFERA: IL MAROCCHINO «MONDIALE» 3000 SIEPI TROVATO POSITIVO ALL'EPO PRIMA DEL MEETING DI ZURIGO

Boulami, due record figli del doping

Nuova sostanza per coprire le tracce?

Giorgio Barberis
inviato a BRUXELLES

Stasera a Bruxelles c'è grande attesa per il tentativo di Hicham El Guerrouj di battere il primato che detiene sui 1500

In chiave italiana Mori è deciso a prendersi la rivincita su Diagana Manuela Levorato sarà impegnata sia nei 100 che nei 200

Gli ultimi due record dell'atletica maschile, entrambi sui 3000 siepi, firmati da Brahim Boulami giusto lo scorso anno (il 24 agosto a Bruxelles e 15 giorni fa a Zurigo, quando il marocchino corse in 7'53"17, sono figli del doping. Sottoposto a un test a sorpresa il 15 agosto, Boulami è risultato positivo per epo: la notizia che aveva cominciato a circolare l'altra sera è stata confermata dalla Iaaf che proprio alla vigilia del ricchissimo meeting del Letzigrund aveva voluto testare sei atleti. Di questi uno, il trentenne Boulami, è risultato positivo.

Il fatto è sen'altro clamoroso e spiega, in maniera triste, la tardiva esplosione di un atleta che non ha mai fatto vita di gruppo con i connazionali ed ha scelto, specie negli ultimi anni, di allenarsi per conto proprio. Discreto interprete delle siepi, fino a un paio di anni fa Boulami valeva intorno agli 8'10". Poi sono incominciati i miglioramenti, sostanziosi, che lo hanno portato a correre per la prima volta sotto gli 8' lo scorso anno a Zurigo. «Ho cambiato preparazione, mi alleno molto di più» spiegò l'interessato e visto che il Kenya non riusciva a esprimere nuovi talenti dopo quelli cresciuti all'ombra di Moses Kiptanui, l'atletica saluta con simpatia e con piacere la crescita di una alternativa che adesso si rivela squallida nella sua essenza.

Sul perché Boulami abbia compiuto la scelta di doparsi si possono avanzare spiegazioni, nessuna che importi più di tanto se si ritiene di dover condannare il tentativo di frode. Piuttosto le modalità della sua positività aprono uno scenario nuovo e inquietante, che solo le analisi effettuate dopo il record del mondo ottenuto al Letzigrund potranno dissipare. Se infatti alla vigilia del meeting il marocchino è risultato positivo e non dovesse esserlo anche nelle analisi del giorno dopo, allora vorrebbe dire che la ricerca medica ha trovato una sostanza capace di far scomparire nel giro di 24 ore le tracce del doping. Il che, come si può ben capire, aprirebbe scenari anche più inquietanti per l'atletica e per tutto il mondo dello sport.

Wilfried Meert, l'organizzatore del meeting di Bruxelles, appariva ieri avvilito anche se, difendendo il suo «prodotto», sottolineava come la perdita di Boulami fosse grave ma non «decapitasse» l'appuntamento di stasera dove un altro marocchino, Hicham El Guerrouj, andrà all'attacco del record mondiale dei 1500 che è con 3'26". «Boulami - ha raccontato Meert - mi aveva detto di voler migliorare il limite dei 3000 siepi ottenuto a Zurigo e per questo aveva contattato il francese Tahri perché gli dettasse un ritmo elevato nei primi 2 km. A questo punto sarà Tahri stesso a cercare l'impresa: i keniani mi hanno infatti assicurato che lo aiuteranno nel tentativo di migliorare il primato europeo (8'06"91 dell'olandese Vroemen, ndr)». Organizzativamente, insomma, un piccolo colpo da maestro.

El Guerrouj contro se stesso, dunque. E che Hicham possa farcela, dopo averlo visto a Zurigo fallire di pochissimo, è tutt'altro che impossibile anche se - par in presenza di un fuoriclasse - nulla si può dare per scontato. Ma il cartellone del meeting si regge anche su altri temi, tutti interessanti, a partire dal doppio confronto (100 e 200) tra Marion Jones e Zhanna Pintusevich, che a Londra sulla distanza più breve è stata battuta troppo nettamente, sì da far pensare che tutto le sia andato davvero storto. Stasera potrebbe essere tutt'altra musica.

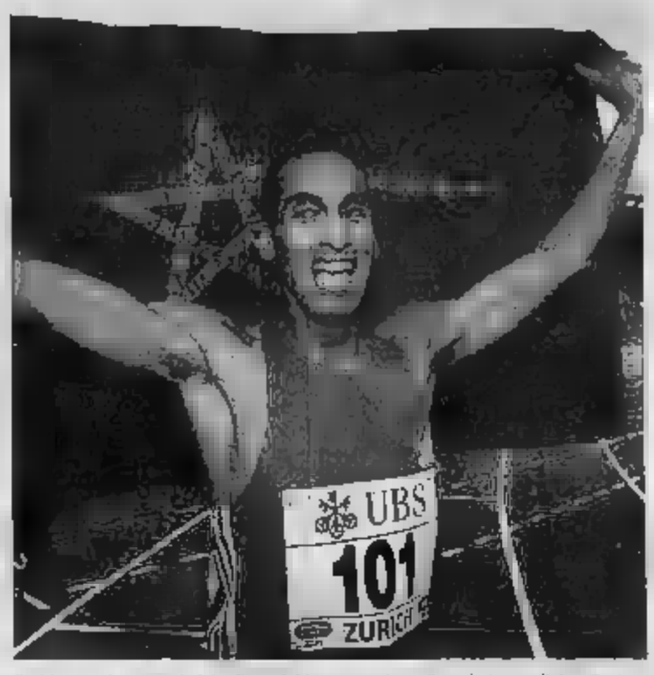
Brahim Boulami con la bandiera del Marocco dopo il record mondiale a Zurigo

E altra musica, al di là di quella che a fine meeting proporranno gli Abba in concerto (il mix atletica-musica ha fatto sì che già i 40mila biglietti siano esauriti), si spera la proponga Maurice Greene nei 100 dove mancherà però il suo «castigatore» Dwain Chambers.

In chiave italiana c'è Fabrizio Mori, al quale ultimamente i tendini hanno dato un poco di respiro, deciso a prendersi una rivincita su Diagana essendo probabilmente inavvicinabile il dominicano Felix Sanchez, che proprio oggi compie 25 anni. E ancora vedremo tanto nei 100 quanto sui 200 Manuela Levorato, che con la Hurtis e la Gevaert riproporrà il duello andato in scena agli Europei di Monaco, dove conquistò due medaglie di bronzo. E infine nell'asta ci sarà Giuseppe Gibilisco, a caccia del record italiano (5,75 di Pizzolato).

US OPEN DI TENNIS: LA SCHIAVONE AL TERZO TURNO

Francesca, i quarti non sono un sogno

Stefano Semeraro

Lo sport è fatto di cicli, di migrazioni, di congiunture. L'uomo del giorno agli Us Open è Paradorn Srichapan, da Bangkok, uno che in Thailandia è popolare come Michael Jordan, gira con il papà al seguito che gli cucina manicaretti agrodolci negli spogliatoi, e ha una missione: portare L'Oriente nel tennis (o il tennis in Oriente, dipende).

Nel tennis femminile c'è un alluvione di biondone dall'est, nel tennis italiano un'alluvione di donne: Silvia Farina, Antonella Serra Zanetti, Francesca Schiavone, le superstiti che difendono il nostro onore. La «leonessa» Francesca, milanese di ascendenze sudiste, 22 anni, mercoledì ha messo insieme gli ultimi due capitoli: da italiana ha arginato la Dementieva, una che ha le stimmate da campionessa, molte posizioni meno di lei in classifica (12 contro 43), molti centimetri di più nei femori. Sotto di 4-2 nel primo set, lo ha strappato alla bella Elena digrignando rovesci al tie-break (9-7), nel secondo ha tenuto sempre distante la betullona da scambi facili, colpi scontati, annettendoselo per 6-3. E' andata anche rete, e bene, trovando il sentiero una giornata scomoda, ventosa. Facendo piangere di rabbia la bionda e finendo una foto sul New York Post, fianco a fianco di Pete Sampras: the stunning italian, l'impressionante italiana.

Non è bella da guardare, in campo, Francesca: ricorda (a volte anche nell'oratorio post-match) Pietruzzo Mennea, le sue volatone sghembe e miracolose, ingobbite ma vincenti. Pervicaci, volete usare un termine fuori moda, da atleta che si è sempre dovuta aiutare da sola.

Francesca ha vinto molto da juniores, svezzata al TC Milano da Barbara Rossi, poi da coach Polidori, oggi da Marco Tavelli; nei bilanci tecnici federali è passata come un neutrino. Vinceva e nessuno se la filava. Fino ai 2000 almeno, quando da outsider totale arrivò al terzo turno proprio a New York. L'anno scorso ha toccato i quarti a Roma e a Parigi, quest'anno un malanno al braccio l'ha tormentata a lungo, impedendole anche di giocare la Fed Cup, smacco per una che crede «in valori genuini come la famiglia, la patria, la maglia azzurra», che si emoziona all'Inno di Mameli.

Pensa veloce, la Schiavone - come le piace guidare veloce, ascoltare musica a tutto volume, scrivere molto, per gli amici e solo per se stessa - a volte troppo veloce, e perde la concentrazione, sballa. Ma ora ha una porticina non impossibile verso i quarti. Per il tennis affamato sarebbe già dessert.

FORMULA 1 A FRANCORCHAMPS, LA CONQUISTA ANTICIPATA DEL TITOLO MONDIALE NON PLACA L'APPETITO DEL PILOTA TEDESCO DELLA FERRARI

Schumi: vinco anche nel salotto di casa

«Dieci anni fa su questa pista ottenni il mio primo successo»

Cristiano Chiavegato
FRANCORCHAMPS

IN Formula 1 non mancano i problemi, ma è uno sport fortunato. Conclusi con netto anticipo le mondiali a favore di Michael Schumacher e della Ferrari, il campionato potrebbe subire un calo d'interesse. Ma nel cruciale, il «circus» dei motori presenta il suo spettacolo in uno dei circuiti più belli dove i piloti e il pubblico si divertono e fanno divertire. Così la gente è arrivata: dalla Germania soprattutto, ma anche dall'Italia e da altri Paesi. I campeggi, collocati in mezzo alle foreste delle Ardenne sono pieni e i tifosi, la parte dello show che s'inizia oggi, si rimpinzano di patatine fritte condite con la maionese e fanno fuori barili di ottima birra locale, prodotta dai frati trappisti. E sventolano le bandiere di Maranello, insieme a quelle del campione tedesco che proprio in questa giornata festeggia una ricorrenza speciale: il decennale della sua prima vittoria, ottenuta qui il 30 agosto sulla pista dove l'anno prima esordì con la Jordan, prima di passare alla Benetton.

Il ricordo più bello?

«Uno dei migliori, non il più bello. Con il tempo si sono vallati tanti giorni felici, di successo, che è difficile fare una classifica. Comunque ho ancora impresse delle immagini di quel giorno. Mi viene in mente un particolare, il segreto di quella vittoria. Io ero uscito di pista nella ghiaia alla curva Stavelot e il mio compagno di squadra Martin Brundle mi superò. Mentre mi rimettevo in moto, per un attimo, vidi le gomme posteriori della vettura dell'inglese e mi accorsi che erano molto deteriorate. Allora pensai: anche le mie non devono essere in buono stato. Così rientrai subito ai box per cambiarle. Nel giro successivo guadagnai 5 secondi su Brundle che era in difficoltà e tanto mi bastò per arrivare primo».

Poi ce ne furono altre quattro, più una annullata per squalifica...

«Ho una storia d'amore con questo circuito, mi piace. E' come nel salotto di casa».

Eppure lei non ha mai fatto una pole position a Spa-Francorchamps.

«Davvero? Non ricordo. Se è così spero di rimediare domani».

Per partire davanti, che le è riuscita in Ungheria. Se Barrichello dovesse in pole, ci saranno ancora giochi di squadra?

«E' una situazione diversa. A Budapest è probabilmente un po' più veloce di Rubens. Ma se avessi tentato so se sarei riuscito a superarlo per le caratteristiche del tracciato. Anzi non avrei avuto la possibilità neppure se al posto del mio compagno di squadra ci fosse stato Montoya, un avversario più diretto. Adesso è tutto diverso, ci possiamo divertire e lo se sarò nella condizione giusta cercherò di vincere. Senza dimenticare che ci sono anche gli altri».

Si sente cambiato rispetto a dieci anni fa?

«Tutti in qualche maniera cambiano. Io non so se in meglio o in peggio. Non sta a me giudicarlo. L'unica cosa che posso dire è che sono sempre affamato di vittoria, come il primo giorno».

E' per questo che ieri ha fatto in giro del circuito in bicicletta?

«Pedalando vedi veramente il tracciato, ne impari tutti i segreti. Le vetture di F1 sono troppo veloci...».

In particolare nella famosa curva dell'Eau Rouge, quella dove si dice ci voglia un gran coraggio per affrontarla l'acceleratore a fondo».

«Coraggio? Non direi. Se ci vuole quello significa che qualcosa non funziona nella vettura. E' invece necessaria una gran sensibilità. Poi, se li superi bene, provi una gran soddisfazione».

In questi giorni si parla molto del suo futuro. Si che potrebbe lasciare dopo il 2004, per prendere magari il posto di Jean Todt.

«Non sono un indovino. La Ferrari non dipende da una persona sola. L'unica cosa certa è che gli altri cercheranno di batterla. Il 2002 è già stato eccezionale, sarà difficile migliorarlo anche ripeterlo. Comunque non mi vedo dietro una scrivania per 10 ore al giorno al posto di Todt. Il mio posto è nell'abitacolo ancora per qualche anno».

Michael Schumacher in bici studia i segreti della pista di Spa-Francorchamps

OGGI CONTRO IL GIAPPONE

Volley, tocca alle azzurre aprire i Mondiali

MUNSTER

Tocca all'Italia l'onore di inaugurare oggi alle 12 a Munster, in Germania, la 14ª edizione dei Mondiali femminili di volley. Le azzurre debuttano sfidando il Giappone, squadra giovane e già battuta due volte 3-0 quest'anno a giugno ma annunciata in crescita e comunque tradizionalmente ostica e pericolosa. Dice il ct Bonitta: «Con la Germania padrona di casa, le asiatiche sono le rivali più temibili per il primo posto nel girone, un traguardo importante perché consentirebbe di avere una poule più comoda nella seconda fase».

Programma (oggi, 1ª giornata). Girone A: Italia-Giappone (ore 12), Repubblica Ceca-Germania, Messico-Bulgaria. Girone B: Olanda-Romania, Egitto-Canada, Cuba-Corea. Girone C: Kenya-Portorico, Argentina-Usa, Russia-Repubblica Dominicana. Girone D: Polonia-Brasile, Cina-Australia, Thailandia-Grecia.

sport STREAM
Domani 31 agosto ore 20.45
LIVE
LAZIO vs JUVENTUS
amichevole
dallo STADIO OLIMPICO di ROMA
IN ESCLUSIVA SU STREAM TV
Abbonati al 199-100300*
oppure presso i rivenditori StreamTV
www.stream.it
*Il costo della telefonata (esclusa IVA) è lo stesso da tutta Italia.
4,65 centesimi di €/min. Lun-Ven 18.30/8.00, 13.00/8.00, festivi il giorno.
11,88 centesimi di €/min. Lun-Ven 8.00/18.30, Sab 8.00/13.00.
STREAM TV
LA TV DELLE GRANDI PASSIONI

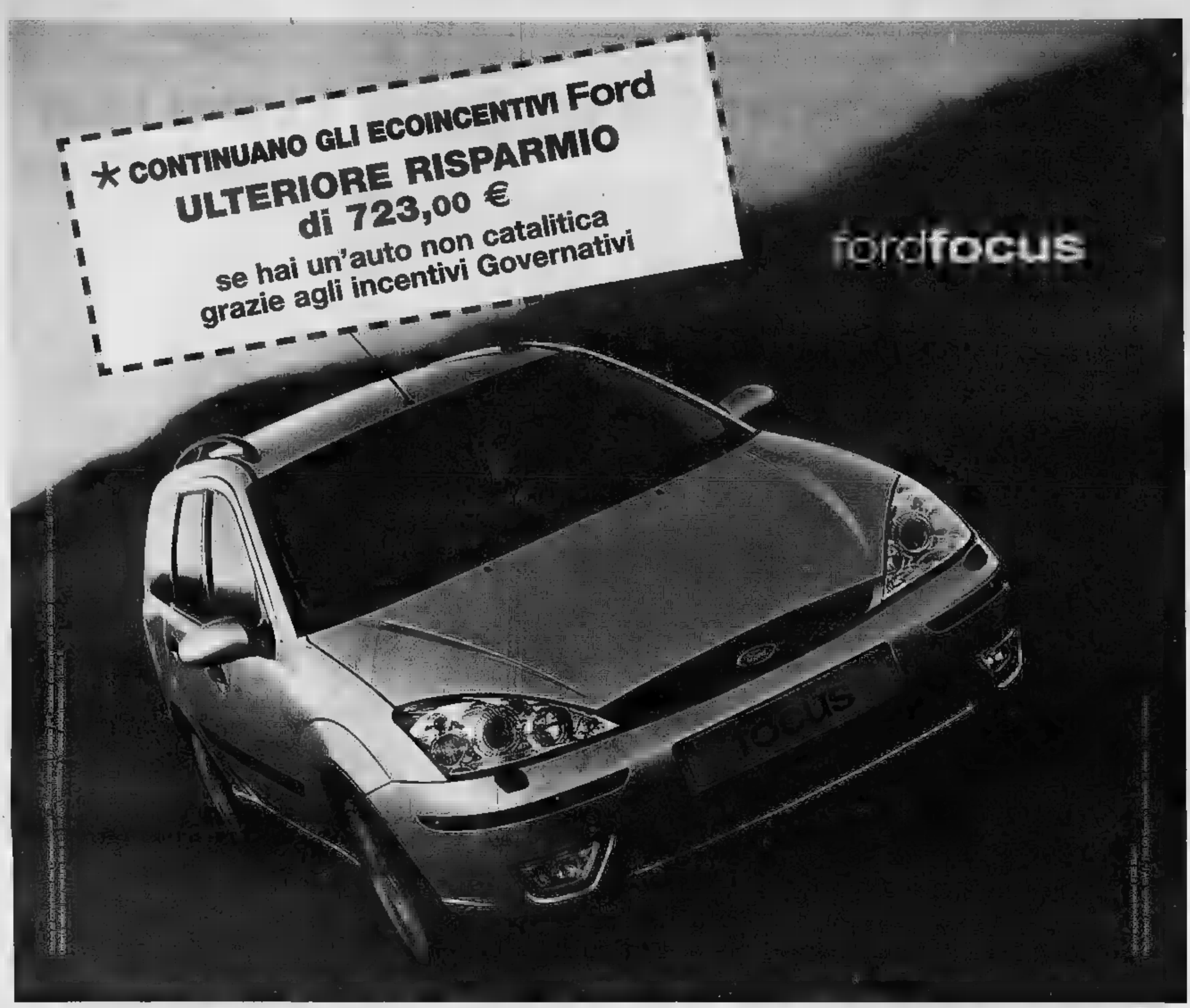

focus**TDdi**
5 Porte 90cv

- 4 airbag
- ABS
- climatizzatore
- servosterzo
- vetri elettrici
- chiusura centralizzata

Prezzo speciale Authos fino al 30 settembre

*13.950,00 €

con IDEA FORD 1ª quota dicembre 2002
ANTICIPO ZERO

Inoltre:

- 4 anni di garanzia/150.000 km
- Fendinebbia
- Cerchi 15"
- Radio 5000
- Antifurto Ford telecomando

A SOLI 750,00 Euro

Authos

ifas GRUPPO
Dal 1951 auto e servizi

Corso Savona, 39/41 Moncalieri Tel. 011 6431888	Corso Allamano, 151/a Rivoli Tel. 011 9596218	Corso Grosseto, 318 Torino Tel. 011 7395353	Via Nizza, Torino Tel. 011

Ford

automeck
Concessionaria SUZUKI
Trieste, Tel.
Cap 261 Tel.

LA STAMPA
PAGINA VENERDÌ 30 AGOSTO 2002

TORINO

VIA MARENCO 32; TELEFONO 011 6568111. FAX 6659003. E-MAIL cronaca@lastampa.it «LA MIA CITTÀ» 011 6568531 / 252 / 205

CRONACA

STAR CAR s.r.l.
LAND-ROVER
SOLO A MONCALIERI
Corso Trieste 128
Scopri le nostre novità su www.porter.it
Porter.it

Ispettoria dei Salesiani

L'Ispettoria dei Salesiani del Piemonte e d'Aosta ha un superiore provinciale: Pietro Migliasso, originario di San Damiano d'Asti, nato nel 1950; succede a don Luigi Testa. Il passaggio dell'incarico verrà celebrato domani 11 con una in Basilica Maria Ausiliatrice a Torino.

Nuovo semaforo

Qualche settimana fa, all'incrocio fra via Paisiello e via Sempione, è accaduto l'ennesimo incidente mortale. Ieri l'assessorato alla Viabilità ha assicurato che installerà presto un semaforo in quel punto. La richiesta era stata sollecitata anche attraverso un'interpellanza Margherita.

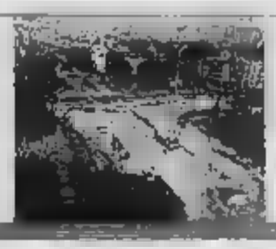

Disagi in corso Francia

Ieri, verso le 13,30, un guasto meccanico a un mezzo nei lavori per la metropolitana ha interrotto la circolazione stradale sul controviale Francia tra largo Francia e piazza Rimini, in direzione centro. In pochi minuti si è formata una lunga coda di auto e mezzi pubblici.

IL SINDACO: «FINORA ABBIAMO ANTICIPATO I FONDI, MA I SOLDI SONO FINITI». ALTRE QUINDICI CITTÀ AFFRONTANO LO STESSO PROBLEMA

Lo Stato non paga, micronidi a rischio

Vicini alla chiusura anche otto centri gioco

Emanuela Minucci

«Torino è stata la prima città d'Italia a sperimentare i micronidi a domicilio, ma, se lo Stato continua a negarci i finanziamenti dovuti, sarà anche la prima città a perderli».

L'assessore al Sistema Educativo Paola Pozzi lancia un allarme non poco: se i fondi (peraltro già stanziati) previsti dalla «legge continueranno arrivare, il Comune dovrà sospendere servizi le mamme che ospitano a casa propria dai 3 ai 6 bambini (e per questa prestazione percepiscono un piccolo stipendio, pari a mensili lordi), le ludoteche il servizio di «gruppi gioco in ospedale».

«Sarà una decisione sofferta, ma obbligata - spiega ancora Pozzi -, è dal 2000 l'amministrazione anticipa tasca propria i fondi dei progetti previsti legge Turco. Adesso però i soldi proprio terminati, e se lo Stato non provvederà a spedirci rapidamente questi fondi dovuti non ci resterà che chiudere bottega». Ma di quale bottega sta parlando l'assessora? Di tutto quel sistema educativo domiciliare e non, previsto o facilitato dalla legge Turco, appunto: dai micronidi all'osservatorio cittadino sui minori fino ai corsi di formazione per la prevenzione di situazioni di disagio e abbandono dei bambini: tutti servizi che Torino ha dimostrato di gradire po-

Che la situazione volgesse al peggio si era già capito un mese fa, quando il sindaco Chiamparino prese carta e penna (insieme con gli altri 15 Comuni che come il nostro attendono da anni questi «finanziamenti fantasma») per chiedere ufficialmente al sottosegretario all'Istruzione Sestini «un incontro per ottenere rassicurazioni circa l'accredito dei fondi». Prosegue Pozzi: «Inutile dire che neppure quella lettera ha sortito qualche effetto. A questo punto, dunque, ci restano ben poche alternative: se questi fondi non arriveranno subito, dal momento che il Comune ha già anticipato nel milione e 146 mila euro e nel 2001 1 milione e 54 mila euro, ci toccherà sospendere questi servizi che tanto hanno ottenuto nella nostra città».

Fra le iniziative che più mancherebbero alle mamme torinesi c'è senz'altro quella dei micronidi domiciliari. Quell'esperimento che partì due anni or sono sotto la Mole - prima città in Italia - e che prevede il trasferimento di asilo in formato ridotto fra le mura domestiche. Oggi, in città sono 25 mamme hanno scelto di dedicare cinque ore della propria giornata a questa attività. Sono bravissime, si organizzano fra loro e trasformano i propri alloggi in «accoglienti nidi collettivi» spiega Anna Maria Battista, anni, responsabile di questa «tipologia educativa». Poi aggiunge, subito: «Da un bel po' di mesi queste signore si trasformano in capaci "baby sitter collettive" percepire al- compenso». Prosegue: «Per fortuna credono in questa formula e svolgono il loro compito con amore, Il resto, se avessimo a che fare dipendenti che devono viverci con questo stipendio, avremmo già dovuto sospendere tutto».

Ma il tramonto dell'iniziati-, al quadro dall'assessore Pozzi, tutt'altro che lontano. «Si tratta di servizi fondamentali per l'infanzia e per il disagio giovanile, che a parole sono care all'esecutivo, ma nei fatti sembrano dimenticati». Chi conosce la legge che risultano «a rischio» non soltanto strutture come i micronidi a domicilio le ludoteche. Ma anche servizi l'corsi di «educativa domiciliare e consulenza alle famiglie» che vengono attivati per nuclei con «bambini difficili» da zero a sei anni, ma anche la produzione di materiale informativo sui diritti dei minori. Come avrà vita breve anche tutta la produzione di materiale informativo sui diritti dei minori realizzata finora a Torino come la recente campagna cittadina scandita da 500 manifesti e 10 mila pieghevoli.

Dopo la pioggia spunta l'erba in via Mazzini e piazza San Carlo

Se la «pole position» di Torino città più verdi d'Italia è un dato assodato, i torinesi non si sarebbero mai aspettati di veder crescere l'erba nelle vie e nelle piazze del centro. Invece è proprio così. Chi in questi giorni ha avuto occasione di percorrere via Mazzini non avrà potuto fare a meno di notare fili d'erba e minuscole piantine prospere fra gli interstizi del porfido. Idem nell'elegante p Carignano, e persino in alcuni angoli di piazza San Carlo.

Una nuova forma di arredo urbano lanciato dal Comune per coniugare storia e natura nel cuore sabaudo Torino? Rassicuratevi. Il fenomeno non è altro il prodotto abbondanti precipitazioni giorni scorsi, associato alla diminuzione del traffico nel mese di agosto. Tanto è bastato perché la natura riprendesse il sopravvento.

In ogni caso, spiegano dal Settore Verde pubblico escludendo l'opportunità di intervenire, si tratta una destinata a sparire rapidamente: il traffico settembrino, unito al primo calo delle temperature, eliminerà l'erbetta impertinente la stessa velocità cui si formata.

Fili d'erba sul selciato di via Mazzini: la loro crescita centro cittadino è dovuta alla pioggia di questi giorni e allo scarso passaggio di auto nel mese di agosto

NUOVI CORSI UNITRE

Terza età a lezione di ironia

La ricetta per invecchiare bene? Sorridere, anzi ridere: Delle cattiverie degli altri, delle avversità della vita, e - soprattutto - di se stessi. Altro che paturnie e malumori per i capelli che imbiancano e cadono o le rughe che crescono, la strada più facile per godersi gli anni d'argento è l'ironia.

«Meglio ancora se su di sé». Parola di Giuseppe Campra, fondatore dell'Università della Terza Età e neo creatore di un nuovo ciclo di incontri, «Accademia dell'autoironia» è l'ultima in Unitre, la risposta concreta al mal di vivere che può aduire quando non si è più giovani. E poiché per imparare davvero le lezioni teoriche non bastano, i corsi della nuova Accademia sono tutti rigorosamente pratici. Che significa? Che per imparare a risollevarsi il morale è meglio apprendere qualche passo di tango o l'ultima novità in campo di arte pittorica o culinaria, piuttosto che sorbirsi magari dottissima ma vaga lezione di socio-psicologia.

Ne è convintissimo Giuseppe Campra: «In tanti anni che lavoro con le persone anziane, oltre per la mia professione di psicoterapeuta, mi sono convinto dell'enorme risorsa dell'umorismo. Sappiamo tutti che la vita difficile e gravarsi sempre di maggiori affanni, invece di cercare di vedere il positivo che c'è, non aiuta proprio. L'ironia allontana non solo i cattivi pensieri, ma anche i cattivi amici-nemici: per difendersi da loro non c'è rimedio migliore saper ridere delle proprie debolezze, in questo modo ci si costruisce una barriera difficile da abbattere».

L'Accademia dell'autoironia decolla a ottobre e prevede, oltre gli incontri dei 20 corsi (alcuni dei quali sono diretti da Emilia Bergetti e Gianni Castelli), le «cene delle beffe» a scadenza mensile, per intensificare «l'attitudine a confrontarsi con gli altri in modo ironico». Le iscrizioni si aprono lunedì prossimo, basta telefonare al numero 011-4330136 o andare alla sede in via Grassi 12 (nuova rispetto a quella in corso Francia, valida per gli altri tradizionali dell'Unitre).

(g. lon.)

Questa sera scopri il
DISCOVERY
TURIN MUSIC PLACE
La discoteca Bacanale si è rifatta il look vi aspettiamo!!!
ed inoltre dal 20 settembre, là
DJ GABRO - MORENO PEZZOLATO
DJ CLAUDIO DI ROCCO
Moncalieri Torino

Sciopero: la pausa è troppo faticosa

Alessandro Mondo

Incroceranno le braccia per 24 il 13 settembre, di venerdì, per chiedere un aumento di stipendio o pause maggiori fra un di lavoro e l'altro ma ritmi più serrati grado di emancipare gli autisti dalle lunghe ai capilinea. Protesta paradossale, quella dei Cobas della Satti, in rotta di collisione con l'azienda ed i sindacati confederali dopo un burrascoso tentativo mediazione davanti al Prefetto.

Lo scontro, corredato da una denuncia annunciata contro la Satti e banchetti la raccolta-firme vicino ai pullman, si gioca sui turni estivi disposti dall'azienda di trasporti extraurbani da metà giugno: turni scanditi da pause che impongono agli autisti soste ripetute e prolungate (con punte di quasi quattro ore) nel corso della giornata ai capilinea di Torino e dei comuni limitrofi. Una benedizione, per i addetti ai lavori. Mentre una parte degli autisti in servizio i depositi, costretti ad una permanenza di 12-13 ore fuori casa a fronte di sei-sette ore di guida effettiva, vive le attese obbligate come un affronto. «E' scandaloso far sostare capilinea gente che si alza notte per mettersi al lavoro - tuona Fernando Martella, leader della Rappresentanze di base del deposito di Orbassano -. Prendiamo il caso di un autista che parte cinque mattino da Giaveno, con arrivo alle 8,45 in via Sacchi a Torino: possibile che debba aspettare fino alle prima di rimettersi in moto, con la prospettiva di fare altre soste nella giornata? Sono turni delirianti». Problemi non secondari: la difficoltà di lasciare i mezzi in luoghi custoditi durante la sosta, con il rischio di danneggiamenti a spese che gli autisti temono di vedersi attribuire, così come la scarsità di servizi igienici e bar convenzionati.

pazioni eccessive per Davide Gariglio, presidente Satti, che questi aspetti offre garanzie. Quanto ai turni, spiega, sono il prodotto del nuovo «software» al quale si è affidata per ottimizzare i tempi di percorrenza in base alle richieste: «Non dico che sia la migliore delle organizzazioni possibili: valuteremo a settembre. Ma rispetto a quello urbano il trasporto intercomunale si caratterizza per fasce orarie più impegnati- a fronte di una guida meno continuativa. Insomma, ci sono vantaggi svantaggi».

In effetti i turni a più riprese non sono una novità per gli autisti Satti e delle aziende private di trasporti. Quello che Rdb contestano, bollando il silenzio dei confederali, è l'aumento giornaliere a tre e la loro lunghezza. «Il disagio riguarda soprattutto i depositi con meno personale - replica Davide Masera, segretario regionale degli autoferrotranvieri per la Cgil -. Si può fare di meglio, d'accordo, ma in fatto di turni ricordato che personale delle aziende private peggio di noi. Basti dire che all'Ati di Saluzzo hanno già indetto scioperi per ottenere un contratto come il nostro. Non vorrei che la battaglia dei Cobas fosse mirata ad ampliare un consenso finora ridotto». In assenza di chiarimenti, lo sciopero contro «il riposo forzato» è più di un'eventualità.

Strada Orbassano 30 - BEINASCO
Vettura AZIENDALE Anno 2001
TOYOTA YARIS SOL 1.0 3/5p
YARIS
2 VOLTURA
€ 8.490,00
NATALE 2002

METEO

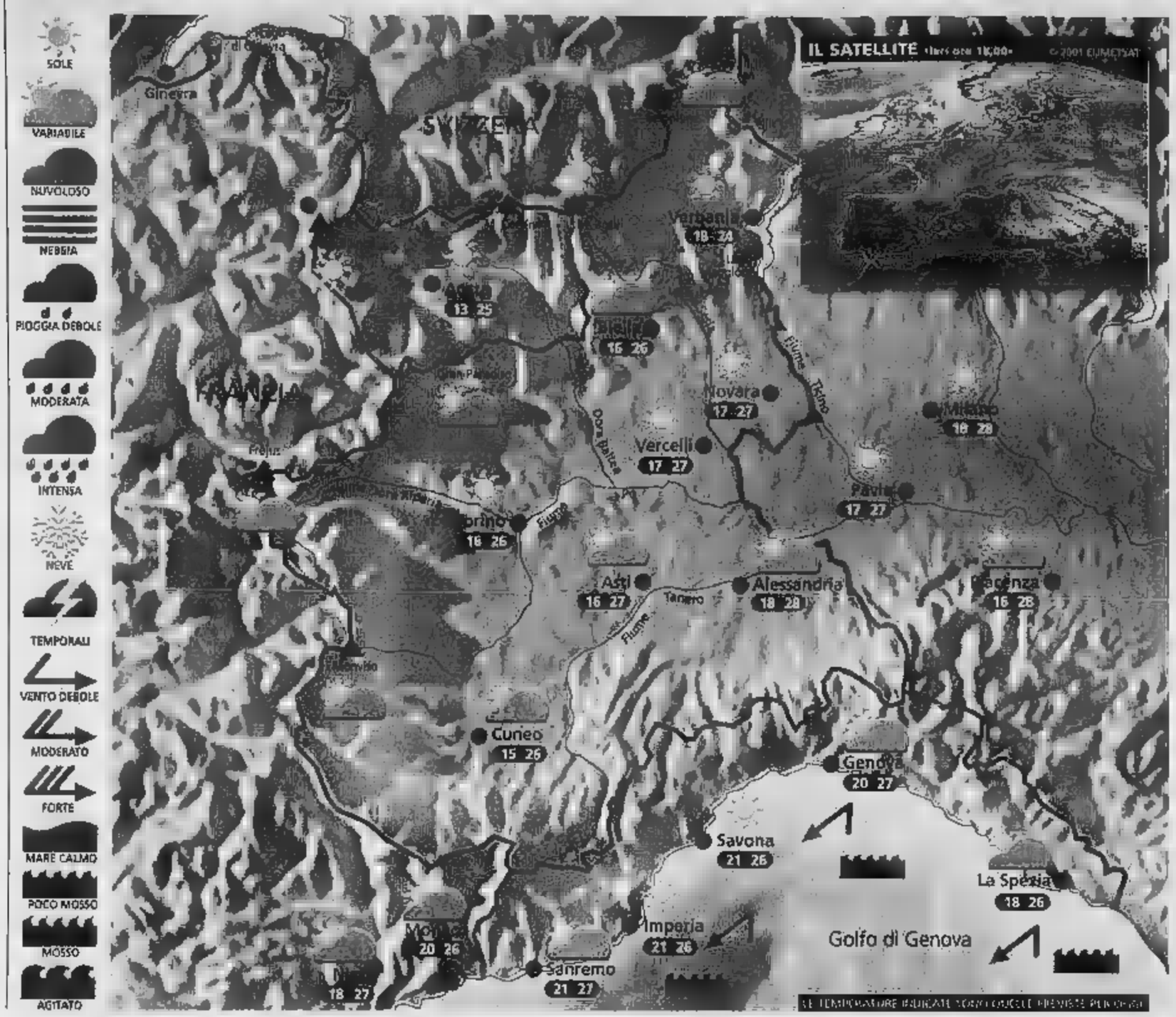

Situazione

Ieri la giornata è trascorsa all'insegna del tempo discreto, con prevalenza di sole al piano e qualche addensamento, soprattutto nel pomeriggio, in montagna. [redacted] sulla Riviera di Levante temporaneamente il cielo è risultato nuvoloso. Oggi l'aumento deciso della pressione garantisce una discreta giornata, soprattutto sulla Pianura Padana.

Previsioni

In mattinata prevalenza di cielo sereno con la possibilità che si formino temporanei banchi nuvolosi a ridosso dei rilievi piemontesi. Nel corso della giornata tende ad aumentare la nuvolosità su tutti i monti, in particolare sulle Alpi Lombarde, senza però che si verifichino precipitazioni. In pianura prevalenza di cielo sereno con temperature gradevoli. Vento debole con qualche rinforzo sull'Appennino Ligure. Domani tempo buono in mattinata; qualche acquazzone nel pomeriggio sui rilievi lombardi.

WEEKEND

Cos'è una supercella?

Il giorno 28 sul Mar Ionio si è verificato un fenomeno piuttosto raro per le nostre regioni. Una nube temporalesca, che si era formata nella zona di Siracusa, nel muoversi verso Nord-Est sotto la spinta dei venti in quota, è rapidamente degenerata in supercella. Questa è una formazione nuvolosa particolare, che si distingue dalle altre [redacted] una caratteristica saliente, che può essere colta anche ad occhio nudo: la sua rotazione attorno ad un asse verticale. Tale movimento fa sì che la cellula tenda a svilupparsi ulteriormente verso l'alto e quindi ad intensificarsi, [redacted]no a che non produce fenomeni estremamente potenti e pericolosi. Per fortuna tali nubi hanno bisogno di condizioni molto particolari per svilupparsi; fatto sta che solo 2 giorni prima un'altra supercella aveva investito la [redacted] di Pisa, con allagamenti e forti raffiche di vento. Non di rado a questi temporali si associano anche delle trombe d'aria e quindi, date tutte queste particolarità, è bene saperle riconoscere. Bisogna cominciare a preoccuparsi soprattutto se il temporale in arrivo presenta una base scura e veloce nell'espansione, con delle striature orizzontali evidenti.

A CURA DI www.meteolive.it

ANCONA	19 23	REGGIO [redacted]A	22 26
BARI	20 24	ROMA	19 25
CAGLIARI	18 27	VENEZIA	19 26
CATANIA	[redacted] 27	BARCELLONA	18 24
CATANZARO	21 28	BRUXELLES	16 23
FIRENZE	[redacted] 26	GINEVRA	15 26
PALERMO	16 24	LONDRA	13 23
PERUGIA	22 26	PARIGI	18 24
POTENZA	[redacted] 26	ZURIGO	13 23
	17 22		14 22
	16 21		13 22

OGGI

Il [redacted] sorge alle ore 6 e 48 minuti; culmina alle ore [redacted] e [redacted] minuti, tramonta alle ore 20 e 11 minuti

[redacted] si leva alle ore 23 e 40 minuti; cala domani alle [redacted] e 14 minuti

esi IRRIGAZIONE
www.esi-irrigazione.com

IMPRESSIONANTI NELL'ORGANIZZAZIONE DEL GRANDE EVENTO

Nella famiglia a cinque cerchi è entrata anche l'Alpitour

■ L'Alpitour di Cuneo, uno dei maggiori tour operator italiani, è entrato nella famiglia olimpica, come fornitore di servizi: si occuperà dell'accomodation. Lo ha annunciato il presidente del Toroc Valentino Castellani rispondendo alla delegata svedese Gunilla Lindberg che si occupa, appunto, del complesso problema dell'ospitalità di atleti e giornalisti, che avverrà in parte nelle località più vicine alle gare e in parte a Torino. A questo proposito sono ancora da precisare i siti dove sorgeranno i villaggi media, scelta che dovrebbe avvenire entro pochi giorni e potrebbe comportare una modifica del piano regolatore della città

A settembre seminario sulle cerimonie

■ Prima in Messico il Toroc organizza eventi. Il 10 settembre, al Castello di Rivoli, seminario internazionale sulle cerimonie olimpiche. Il 16 settembre, alla facoltà di chimica, convegno su Ambiente e Olimpiadi. Il 12 e 13 dicembre, a Bardonecchia, ispezione della Commissione di controllo.

Le medaglie tra 5 anni diventeranno 80

■ Forse aumenteranno le medaglie, 78 a 80. Il Cio inserirebbe il border-cross nello snow board con la formula della discesa sulle gobbe 4 atleti alla volta e la partenza in linea del biathlon i concorrenti in lizza per guadagnarsi la precedenza sulle piazzole del tiro. La decisione a novembre.

A LOSANNA IL PRESIDENTE DEL COMITATO OLIMPICO ELOGIA L'ORGANIZZAZIONE

Fiat e SanPaolo entrano nei Giochi del 2006

Torino annuncia i due sponsor e supera a pieni voti l'esame del Cio

Claudio Giacchino
INVIATO A LOSANNA

«Bravi, state lavorando bene, contanti di voi, continuate così». E' l'elogio di Jacques Rogge, il Sire del Cio, a Torino che a Losanna ha sostenuto l'esame davanti all'Executive board, il governo del Comitato olimpico internazionale.

Esame, dunque, superato a pieni voti. Per Valentino Castellani, Evelina Christillin e Paolo Rota, i piloti della macchina organizzativa dei Giochi, una bella soddisfazione: soprattutto considerando i travagli di luglio, le feroci polemiche tra Regione, Comune e Provincia. Una guerra che qui, nella casa delle Olimpiadi, non sembra aver suscitato il minimo interesse né preoccupazione. Tanto che, durante la ufficiale con la delegazione subalpina, Rogge e i dirigenti del movimento dei cinque cerchi l'hanno liquidata con il tranquillo, filosofico: «Questioncelle che succedono in ogni comitato organizzatore. Le liti sono fisiologiche, altrove ne sono successe più gravi».

Mezz'ora è durato l'esame di Torino 2006, è seguito a quello della signora Anghelopolous, leader di Atene, giunta alla residenza del Cio su una Rolls-Royce lasciata poco elegantemente parcheggiata in sosta vietata (l'unica in tutta Losanna). La relazione della pattuglia torinese non è mai stata interrotta dai 14 membri del governo del Cio (due sono italiani, Franco Carraro e Ottavio Cinquanta).

Castellani, Christillin e hanno annunciato «grandi progressi» nel marketing, sono stati trovati i primi grossi sponsor privati: due, Fiat e San Paolo, hanno portato alle casse del Toroc (il comitato organizzatore) «85 milioni di euro, entro fine anno la cifra salirà a 150 milioni grazie a un altro sponsor il cui nome sarà rivelato più avanti».

Il marketing era un cruccio per Torino 2006, è stato cambiato il responsabile del settore (adesso è l'ex tennista Nevio Devidè): che siano stati reperiti tre sponsor quando mancano giorni all'Evento è più che incoraggiante: e per il Toroc e per i Signori degli anelli. Altre notizie buone i torinesi hanno sparso elencando i cantieri già aperti e quelli di prossima apertura «in primavera inizieremo a costruire a Cesana la pista del bob e dello slittino».

Per la verità, l'Evelina e compagni sono andati sul velluto siccome, prima di affrontare l'esame, Jean-Claude Killy, la gloria dello sci francese a capo della Commissione di controllo che sorveglia l'operato del Toroc, aveva detto: «Torino si comportando bene, cominciamo a vedere le béton, ossia il cemento essendo partiti i lavori. L'operazione Olimpiade nei tempi, la squadra che la conduce è eccellente».

Con simili premesse l'esame poteva che concludersi in successo, l'Evelina ha ricordato: «Giovanni Agnelli mi ha telefonato poco fa, prima che entrassimo in questa stanza, per sapere se eravamo già stati sentiti, tiene moltissimo a che Torino e l'Italia facciano un figurone».

Alla fine, due domande. La prima, di Gunilla Lindberg, svedese, sull'accomodation, l'ospitalità ad atleti e giornalisti: «Avete firmato il contratto con l'Alpitour?». La risposta di Castellani: «Certo, e ci lavorando per mettere il punto il piano migliore possibile».

Il secondo quesito è stato anche una richiesta, Serghei Bubka, l'ex campionissimo dell'asta che presiede la commissione atleti, fa detto: «Vogliamo interagire con voi». L'Evelina ha annuito: «Nessun problema, la collaborazione di chi è protagonista delle Olimpiadi è fondamentale per allestire i Giochi».

Fine della seduta, radiose la spedizione torinese e voglia di polemizzare quando domandiamo: «Ma, allora, com'è la faccenda dei gravi ritardi che ha scatenato la guerra di luglio tra voi e gli enti locali e tra gli locali stessi? Chi ha ragione? Voi e il Cio o coloro che affermano che siete in grosso ritardo?». Sorrisi, battutine: «Bisognerebbe mandare a qualcuno la cassette con le frasi di Rogge e Killy», cioè a Racchelli, l'assessore regionale al turismo che aveva scatenato la guerra. Castellani fa no con la testa, servirebbe», dice ai giornalisti stranieri: «Happy end».

Certamente, un lieto fine per il Valentino che a luglio era stato messo, anzi rimesso, in discussione, il Cio l'ha promosso con la lode. Però, siccome gli esami finiscono mai, il 27 novembre, nuova audizione davanti all'Executive board, negli generali dei Signori degli anelli in programma a Città del Messico.

I due colossi garantiranno 85 milioni di euro che saliranno a 150 entro fine anno con l'ingresso di un terzo partner

Le polemiche estive liquidate in una battuta «Sono questioncelle di poco conto In altre occasioni abbiamo potuto vedere ben di peggio»

Il momento dell'esame nella sede del Comitato olimpico a Losanna per Valentino Castellani, Evelina Christillin e Paolo Rota.

L'ALLENATORE SCANDINAVO E' GIA' SALITO A PRAGELATO: CERCA UNA SEDE PER GLI ALLENAMENTI

Gli svedesi primi nella corsa alle prenotazioni

Antonio Giaimo

Più volte nelle Valli Olimpiche si è sentito dire, pensando alle opere da effettuare, che siamo alla vigilia Una frase fatta che ormai rischiava di perdere il suo effetto, ma a Pragelato, sede di giochi, da alcuni giorni vi è la consapevolezza che le Olimpiadi sono davvero dietro l'angolo: tutto questo quando Erik Roennestrand, dirigente della squadra svedese di fondo, ha iniziato a visitare gli alberghi di Pragelato per verificare la qualità delle camere e la sistemazione per gli atleti.

Con attenzione ha esaminato i servizi offerti, il prezzo, il numero di camere disponibili e la distanza dai campi di allenamento. Una visita che ha colto di sorpresa i pochi albergatori di Pragelato che pur essendo gratificati da questi avamposti del grande evento, che 4 anni prima vengono per prenotare le camere, si sono resi conto che ormai si sta già vivendo in modo attivo la fase pre Olimpiadi. Dopo aver fatto il giro dei pochi alberghi presenti a Pragelato, il manager della squadra svedese ha concentrato le sue attenzioni su «Casa Guigas», una struttura di proprietà delle suore Giuseppine di Pinerolo, data in gestione all'Associazione «Giovanni Battista Guigas», da alcuni ristrutturata ed indirizzata ad una forma di turismo che vede in primo piano le famiglie o le comitive. posti letto la maggior parte camere da 4 letti destinati a formule di turismo su permanenza settimanale. «Al momento nessuna prenotazione è stata formalizzata - precisa Franco Effeli, responsabile della Casa - ma stando agli accordi attendiamo un fax di conferma dalla Svezia per i primi giorni di settembre». Gli atleti che dovrebbero essere ospitati una ventina e il loro arrivo sarebbe atteso già in ottobre. «Vogliono fare degli allenamenti prima delle nevicate, per un tipo di lavoro a secco - continua Effeli - l'aspetto fuor di dubbio interessante è che hanno manifestato l'intenzione di fissare questo e altri periodi da ora sino alle Olimpiadi». Aggiunge Valter Marin, sindaco di Pragelato: «Queste prime trattative costituiscono il segno più tangibile che l'evento olimpico inizia a dare una ricaduta sul territorio già molto tempo prima delle effettive competizioni sportive e che lascerà poi una serie di benefici per tutti gli operatori commerciali e per il nostro Comune».

Una gara di fondo, sport particolarmente caro agli svedesi

Anche se ufficiale vi è ancora nulla questa notizia è destinata a rincuorare anche i più scettici, ma «pre-prenotazioni» ha anche sollevato alcune perplessità: «Se esistono direttive che puntano alla costruzione dei villaggi olimpici - dice Roberto Passut, titolare del più antico albergo di Pragelato, costruito in un edificio del 1500 - credo che le prassi seguire altre, quelle che vengono coordinate dal Toroc». In effetti sino alla fine luglio il Toroc opzionato un alto numero di alberghi per le Olimpiadi, impedendo quindi la trattativa privata fra le parti. Vincolo che gli stessi gestori di Casa Guigas hanno fatto presente alla squadra svedese.

Ma c'è chi invece ha respinto in modo incisivo la richiesta di camere ed è il caso del centro di Casa Alpina Don Barra. Spiega don Beppe Alluvione: 5000 posti bloccati dal Toroc, opzione che sembra adesso passi all'Alpitour, ogni decisione deve essere presa insieme».

SEGUIRANNO UNO STAGE IN AZIENDE TESSILI DEL BIELLESE, L'AVVIAMENTO AL LAVORO E LA RICERCA DI UNA SISTEMAZIONE

In Marocco i corsi di formazione professionale della Regione

Trecentosessanta cittadini maghrebini andranno a scuola d'italiano e delle tecniche di taglio laniero

Maurizio Tropeano

Il primo corso di formazione professionale organizzato dalla Regione Piemonte in Marocco partirà alla fine del mese di settembre. Trecentosessanta i cittadini maghrebini coinvolti. Sei mesi di lezione di italiano, tecniche di taglio laniero e organizzazione del lavoro tra Rabat e la regione di Chaouia Ouardigha poi, per cento loro apriranno le frontiere dell'Italia: nuovo stage formativo presso le aziende tessili del Biellese e successivo avviamento al lavoro con facilitazioni per la sistemazione. Un corso analogo si svolgerà anche in Bielorussia, nella regione Gomel, e coinvolgerà una quarantina di persone.

«Abbiamo studiato un kit di opzioni che da una parte dovrebbero essere in grado di soddisfare la richiesta di manodopera specializzata che arriva dalle industrie piemontesi e, nello stesso tempo, ci p selezionare i cittadini extracomunitari che potranno accolti in Italia», Gilberto Pichetto, assessore regionale alla Formazione Professionale, illustra così la filosofia che alla base del progetto di cooperazione. Poi cerca subito di bloccare sul ogni accusa di discriminazione negli ingressi degli extracomunitari: «La Regione opera per fare del lavoro un criterio faro della politica migratoria ma, contemporaneamente, punta a sviluppare progetti di cooperazione internazionale in tema di promozione e creazione di impiego ed impresa nei paesi di origine».

L'accordo stipulato con il Marocco, così, prevede anche la possibilità di un secondo livello di cooperazione che potrà prevedere la realizzazione di un centro di formazione nella regione di Rabat cogestito. Il progetto

Del progetto fa parte l'iniziativa già avviata con la Bielorussia Nei prossimi mesi sarà coinvolto il Brasile

«Bielorussia», poi, allarga la cooperazione umanitaria che da anni lega il Piemonte con quel paese dell'ex Unione Sovietica. Subito dopo il disastro di Chernobyl molti comuni subalpini hanno ospitato durante l'estate ragazzi e ragazze in età compresa tra i 14 e i 17 anni. Da quest'anno 220 di loro, sui 4000 che anno arrivano in Piemonte, hanno frequentato corsi di formazione professionale. 2003 si svolgeranno stages nelle aziende tessili. Dopo quattro anni sarà rilasciato un attestato di frequenza. Infine un terzo progetto di formazione per la tessitura Industriale sarà organizzato nei prossimi mesi anche nello stato di Bahia, in Brasile dove sarà anche realizzata un'officina tessile.

Spiega Pichetto: «Si di un progetto sperimentale, limitato al settore tessile, che tiene conto delle nuove modalità di regolamentazione dei flussi migratori introdotti dalla nuova legge sull'immigrazione. L'obiettivo è ambizioso: il progetto avrà successo» potrà diventare «un modello per la cooperazione internazionale perseguita dal nostro ente che potrà essere anche ad altre province e ad altri settori produttivi come l'edilizia, l'agricoltura e l'assistenza infermieristica». La Regione sembra scommettere molto su questa modalità di cooperazione al punto che Pichetto si dice pronto «a chiedere al Governo il via libera per stipulare con gli Stati esteri simili accordi formazione lavoro deroga al sistema nazionale regolazione dei flussi migratori».

Questo progetto che la Regione realizzando con l'istituto Texilia, il Comune e la Provincia di Biella, in collaborazione con l'Unione Industriale e la Fondazione Cassa di Risparmio diventerà infatti operativo in contemporanea con le procedure di legalizzazione di colf, badanti e altri lavoratori previste dalla legge Bossi-Fini. Ieri è proseguita la distribuzione del kit bianco senza particolari disagi per le persone interessate. Però non sono mancate alcune segnalazioni che evidenziavano l'esistenza «mercato nero» della documentazione con la vendita del kit che, invece, si ritira gratuitamente in tutti gli uffici postali.

GARANTITO

PREZZO PIU' BASSO DEL MERCATO!

18 RATE INTERESSI ZERO

PROMOZIONE ESTIVA VALIDA DAL 15/07 AL 15/09

Sala costruita interamente in legno massiccio composta da: vetrina + credenza + tavolo allungabile + 4 sedie

SCONTATO **€ 1.291***

18 rate da € 71,72 interessi zero

Parete soggiorno in Arte Povera si noti la particolarità dell'anta con motivo curvo, cm L.252 P.51

SCONTATO **€ 979***

18 rate € 54,38 interessi

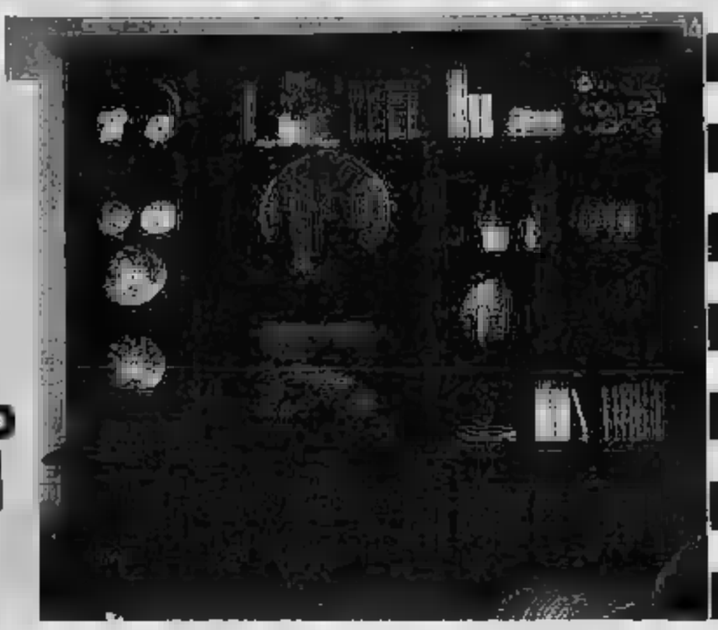

ARTE POVERA TUTTO IN PRONTA CONSEGNA

Argentiera completamente massiccia a 2 ante, misure cm L.85 P.39 H.148

SCONTATO **€ 283***

18 rate da 15,72 interessi zero

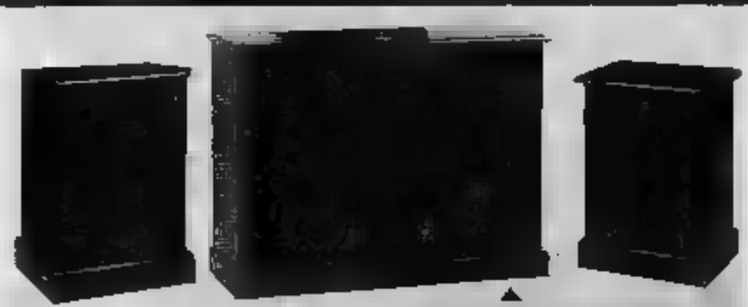

Gruppo noce toscano interamente massiccio

SCONTATO ~~€ 508~~

15 GIORNI DI PREZZO PAZZO!

€ 416*

18 rate da € 23,11 interessi zero

Tavolino con chiave completamente massiccio, quadrato misura cm 70x70xH46

SCONTATO **€ 77***

18 rate da € 4,27 interessi

Tavolino basso con chiave completamente massiccio, quadrato misura cm 70x70xH46

SCONTATO **€ 143***

18 rate da € 7,94 interessi zero

Disponibile anche rettangolare misura cm 90x45xH46

Portatelefono 1 anta e 1 cassetto completamente massiccio, misure cm L.52 P.31 H.81

SCONTATO **€ 133***

18 rate da € 7,38 interessi zero

Tavolino basso con 1 cassettini completamente massiccio, misure cm 81x50xH51

SCONTATO **€ 144***

18 rate da € 8,00 interessi zero

Si notino i particolari 1 cassetto segreto e colonna apribile laterali.

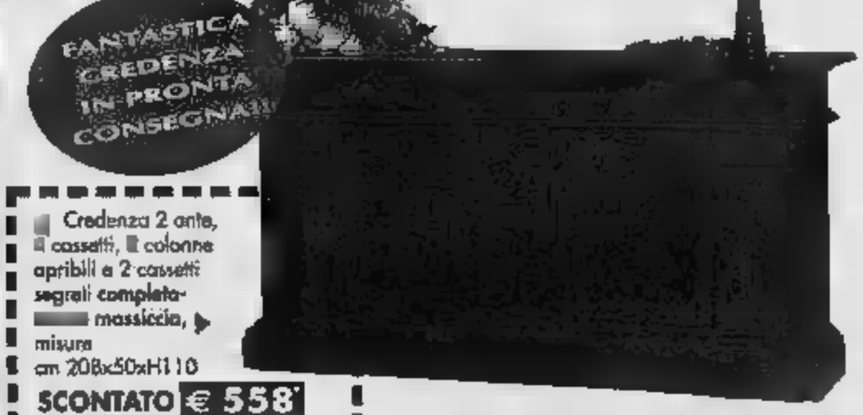

FANTASTICA CREDENZA IN PRONTA CONSEGNA!!

Credenza 2 ante, 4 cassetti, 2 colonne apribili e 2 cassetti segreti completamente massiccia, misure cm 208x50xH110

SCONTATO **€ 558***

18 rate da € 31,00 interessi zero

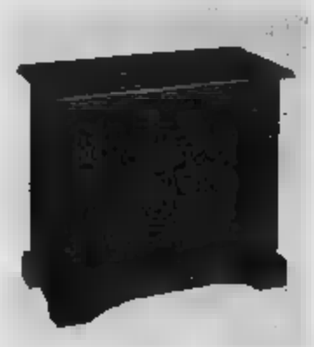

Porta televisore 2 ruote completamente massiccio, misure cm L.82 P.41 H.75

SCONTATO **€ 206***

18 rate da 11,44 interessi zero

Tavolino tondo diametro cm 61 altezza cm 72 completamente massiccio

SCONTATO **€ 77***

18 rate da 4,27 interessi zero

Settimino completamente massiccio, misure cm L.40 P.40 H.140

SCONTATO **€ 318***

18 rate € 18,88 interessi zero

Tavolo rettangolare completamente massiccio allungabile con gambe a spillo, misure cm L.140 P.80 H.82

SCONTATO **€ 258***

18 rate da 14,33 interessi zero

Disponibile allo stesso prezzo nella misura quadrata L.100 P.100 H.82

Sedia in legno con seduta legno

SCONTATO **€ 50***

Disponibile con seduta paglia

SCONTATO **€ 42***

Sedia in legno con seduta paglia

SCONTATO ~~€ 52~~

Scrittoio con alzata con 5 cassetti completamente massiccio, misure cm L.100 P.60 H.95

SCONTATO **€ 246***

18 rate da 13,66 interessi zero

Base 3 ante completamente massiccia con 3 cassetti, misure cm 169x46xH.95

SCONTATO **€ 343***

18 rate da 19,05 interessi zero

NUOVO ORARIO
Lunedì 15.00 - 19.30
Martedì, Mercoledì, Giovedì, Venerdì
9.30 - 12.30 15.00 - 19.30
Sabato continuato 9.30 - 19.30
Chiusi Domenica e Lunedì mattina.
Aperti la 2ª e la 4ª DOMENICA del mese al POMERIGGIO con orario 15.00 - 19.30.

APERTI LE DOMENICHE 8 e 22 SETTEMBRE
Al pomeriggio orario 15.00 - 19.30

MOBILANDIA

* I PREZZI si intendono IVA ESCLUSA

LA SCELTA VINCENTE.

RIVALTA
Via Giaveno
Tel. 011/9003361

TORINO
C.so Grosseto 18
Tel. 011/9003361

DAL TRAMONTO ALL'ALBA UNA FAUNA INCREDIBILE TRASFORMA ANGOLI [redacted] TORINO IN EROS CENTER PER SODDISFARE TUTTI I GUSTI

[redacted]

Su Internet i siti erotici dedicano molte pagine alle aree [redacted] luce rossa della città: in corso Marche [redacted] via Cavalli ci sono gay e bisex, gli scambisti sono dietro To-Esposizioni

Nel parcheggio basso dell'ospedale San Luigi chi vuole incontrare coppie aziona [redacted] sola volta i fari, due volte se preferisce i singoli Stesso «menù» anche in corso Cincinnato

[redacted]

La calda notte del «guardone»

Il Valentino e corso Unità d'Italia sono i loro regni

reportage

Massimo Numa

EROS center clandestini. La mappa di Torino occupa decine di pagine su internet. Tra i siti più precisi, www.altoloco.ch. Qui, tra le aree a luce rossa in plein air, in Italia e Europa, Torino è fra le città più segnalate. [redacted] primo posto «il Parco del Valentino, dietro Torino Esposizioni, riservato a gay, trans, coppie scambiste, guardoni»; quindi corso Marche per «gay [redacted] bisex». Via Cavalli, «di nuovo gay [redacted] bisex». Corso Cincinnato: «coppie scambiste, singoli/e». Altra segnalazione: «Parcheggio basso dell'ospe[redacted] San Luigi dopo le 23.00. Se si cercano coppie - specifica puntiglioso lo strano baedecker - aziona una volta i fari, due volte per i singoli. Buon divertimento». E buona fortuna, [redacted] potrebbe anche aggiungere, perché il bello di queste guide è che raccontano il vero. Ma il pericolo di incontrare maniaci, rapinatori, balordi di ogni genere è alto, nonostante le ronde instancabili di polizia e carabinieri. Che, d'altra parte, possono fare poco o nulla contro questi cittadini che hanno eletto il Parco del Valentino e corso Unità d'Italia, più le altre [redacted] segnalate, come [redacted] per devianze d'ogni genere. Non commettono alcun reato, però trasformano le [redacted] verdi in un incubo per chi, nel parco, magari vorrebbe andarci per fare una passeggiata con il cane o per scambiarsi effusioni innocenti. In realtà - sotto il profilo della sicurezza - raramente accade qualcosa di grave, con l'eccezione di [redacted]o Unità d'Italia, dove il percorso dei voyeur va ad incrociarsi con la prostituzione organizzata dal racket albane[redacted]. Allora sono guai, perché i guardoni noleggiano le ragazze per farle accoppiare con «volontari» sulle panchine, a [redacted] metri dalle corsie. Spesso sono liti o il contatto degenera in aggressioni da maniaci. Due marocchini, l'altra notte, hanno seviziato e violentato una ragazza russa di 21 anni. [redacted] qualcuno ha «visto», invece di dare l'allarme, ha preferito godersi in diretta lo snuff-film, con tanto di vittima, urli e torture vere. Un'occasione imperdibile. Ce ne fossero, scene così, tutte le notti.

Scene di ordinaria [redacted] nei viali del Valentino e tra i cespugli e gli alberi che accompagnano corso Unità d'Italia

E' sufficiente che un'auto si accosti al marciapiede e in pochi minuti sarà circondata da altre vetture «Una volta bastava [redacted] le luci, adesso bisogna scendere, battere sui finestrini e chiedere se vogliono essere guardati oppure preferiscono ospitare un terzo»

Parco [redacted] Valentino. Appunto dietro Torino Esposizioni. All'una [redacted] notte, è sufficiente che una coppia, in auto, accosti il marciapiede. In pochi minuti quell'auto sarà circondata da altre auto. Da una scende Mario, 60 anni circa, rotondetto, capelli bianchi, camicia hawayana blu [redacted] pantaloni grigi, che è arrivato [redacted] la sua Mercedes 220 K nuova, grigio metalizzato. [redacted] di essere un imprenditore: «Questi palazzi li ho visti nascere, la [redacted] bene questa zona. Qui non vengo da tempo. Meglio la Colletta, dove c'è [redacted] cascinale [redacted] si sistema dietro le palizzate [redacted] guarda dentro le [redacted] le connessure. Qui, ormai, non [redacted] capisce più nulla. Una volta si facevano i [redacted] per le segnalazioni. Adesso bi[redacted]gna scendere, battere sui finestrini, chiedere [redacted] la coppia vuole farsi guardare oppure ospitare. E poi ci sono troppi gay». In effetti, c'è un traffico boia, nelle strade illuminate dai lampioni. Un trans seminudo saltella agile sui tacchi a spillo, prima di sparire lungo un [redacted] Auto di lusso [redacted] vecchie carcasse. Sempre le stesse. I poliziotti, questi signori, li conoscono uno ad uno. Persino due uomini, [redacted] uno Ferrari F40, nuova, rossa, cercano il contatto [redacted] la coppia chiusa in [redacted]. Mario sospira deluso, pensando ai bei tempi che furono, quando il popolo dei guardoni comunicava ancora con un linguaggio naif: «Il cellulare ha rovinato tutto. Lo usano [redacted] un walkie talkie, si [redacted] Internet; ed escludono così i [redacted]datori e le "campane"». Le campane? Cioè? «Sono quelli lì». Alzi lo sguardo, verso i giardini appena [redacted] strada, [redacted] sono degli uomini, immobili, che da lontano seguono ogni movimento. Impassibili, invisibili. Il termine «campana» ha un etimo incerto. Forse [redacted] dal movimento ondulatorio, spostare il peso [redacted] un piede all'altro, per distribuire la f[redacted] di [redacted] e ore di immobilità. [redacted] «campane» [redacted] timide e [redacted] coppia nel mirino, di loro, [redacted] intravvedere solo le gambe, compresi le calze corte, e i mocassini lucidi appena usciti dalla scarpiera di casa. Si avvicineranno all'auto-alcova molto lentamente, passo dopo passo, con molta circospezione. Alle coppie normali, finite [redacted] Valentino per caso o per ignoranza, le «campane» provocano autentici brividi di terrore.

Veterani e dilettanti allo sbaraglio. [redacted] ragazzi («Abitiamo in via Ventimiglia», precisano) sui vent'anni, si presentano al Valentino con una Tempra nera [redacted] un cane pit-bull che occupa i sedili posteriori. «E' la prima volta. [redacted] come funziona - chiedono sommessi ai pr di coppie e gay - c'è da pagare?». Forse. [redacted] intanto gli chiedono [redacted] hanno qualcosa da scambiare: [redacted]h, adesso no - dice pensieroso quello con la cresta di capelli al gel paglia e fieno come a Miami - però c'è una tipa, una mia amica, che magari domani la convinco». Bravo. Ma adesso sgommare, perché quel pit-bull, [redacted] pure fulminato dal [redacted] beato lui - è un pessimo biglietto da visita. Alle 2,30 l'Eros Center, puntualissimo, chiude i battenti. In un amen i viali [redacted] svuotano. «Campane» e maniaci [redacted] ne tornano [redacted] casa, in [redacted] grande happening [redacted] venerdì sera. Sarà molto più affollato.

Specchio dei tempi

«[redacted] Porta Palazz[redacted] festeggia i novant'anni [redacted] "Madama Arduino"» - «Una giustizia per gli infermieri e [redacted] per i medici?» - «Negata anche la dignità di morire in un letto» - «[redacted] d'ingresso obbligatorio»

Un lettore ci scrive

«A Torino, in [redacted] Milano, esiste un'istituzione vivente conosciuta come "Madama Arduin" per i più e "Nonna Gemma, Memma o Avina" tra i molti bambini [redacted] lei allevati [redacted] ora adulti. Nata [redacted] via Milano 10 [redacted] trasferitasi al 13 dopo il matrimonio, ha vissuto le trasformazioni di Porta Palazzo, [redacted] quando si parlava solo piemontese per passare poi al calabrese, pugliese, campano (che chiama[redacted] coloritamente "i napuli"), sino infine all'attuale lingua marocchina e delle varie etnie nordafricane e dell'Est europeo. Sempre disponibile verso i nuovi volti che trovavano rifugio nelle soffitte di via Mil[redacted], [redacted] condividere le sue due uniche stanze con una famiglia di calabresi quando negli Anni [redacted] andarono a fuoco [redacted] soffitte, al portare una bevanda calda [redacted] inverno ai marocchini, insegnando loro parole in piemontese. Energica nel rimproverare chi fra loro facesse uso [redacted] droghe [redacted] vivesse di espedienti, per risposta non ha mai subito ingiurie o ritorsioni ma con svariate inflessioni dialettali sempre "ciao, nonna".

«Mai un giorno di vacanza, perché agosto è il periodo migliore per godersi Torino e poi, [redacted] bagnare i fiori, sfamare i gatti, tendere le tende dei negozi, assistere i malati per tutti coloro che [redacted] in ferie. Quest'anno una soddisfazione particolare, dopo varie sue rimostranze presso i prelati, finalmente la processione della Consolata è nuovamente transitata in via Milano, perché tutti i cortili della via h[redacted] le loro "edicole" o "altarini" dedicati alla Madonna [redacted] nel giorno della processione devono essere imbardati con drappeggi, fiori e lumini, in modo che [redacted] passante possa volgere lo sguardo ed una preghiera attraverso [redacted] portone tenuto aperto per l'occasione.

«Domenica 1 settembre "Madama Arduin" compie 90 anni, gli giungano gli auguri di tutta via Milano tramite qu[redacted] rubrica, che dalla sua fondazione ai tempi di De Benedetti è la prima ad essere quotidianamente [redacted] da lei letta per poi passare alle altre notizie che oggi fanno parte di [redacted] mondo contrario [redacted] suoi principi».

Segue la firma

Un lettore ci scrive:

«Tornato [redacted] vacanze ho scoperto che alle Molinette, prima [redacted] della celebrazione del processo, hanno licenziato a tempo di record l'infermiere che intascava le bustarelle delle impresa di pompe funebri grazie [redacted] tempestività e serietà del Collegio Infermieri di Torino che lo ha radiato dall'albo professionale.

«Ho altresì scoperto che, al contrario, [redacted] dott. Odasso, [redacted] quale secondo le varie accuse avrebbe fatto ben più gravi danni, ha ripreso a fare il medico alle dipendenza di un'Azienda sanitaria piemontese.

«Forse l'Ordine dei medici ha [redacted] morale diversa da quella degli infermieri? Forse la deontologia professionale di un medico viene [redacted] solo quando esercita truffaldinamente la professione? O si tratta solo della vecchia storia che ci [redacted] due giustizie?».

Pietro Olivetti

Una lettrice ci scrive:

«A mio padre hanno diagnosticato un tumore all'intestino già esploso in metastasi estese fino al polmone destro. "Non c'è più niente da fare" è stato il commento dei medici, dopo un anno di controlli fatti a causa di un precedente tumore al retto. Nel giro di un mese un fibroma di quattro mm lo ha portato alla morte, per i medici era necessario [redacted] i controlli ma non intervenire. Inutile descrivere le terapie [redacted] cui è stato sottoposto prima in ospedale e poi a casa, inutile descrivere le liti per farlo ricoverare. Tutto è risultato vago solo perché, a detta dell'oncologo, essendosi rifiutato di sottoporsi a chemioterapia non aveva diritto ad un letto [redacted] ospedale. Alla fine è stato sistemato provvisoriamente in una stanza su [redacted] una barella, dove è morto la notte stessa. Così se n'è andato portando via con sé anche la dignità di morire su di un letto di ospedale».

Annalisa Strafezza

Una lettrice ci scrive:

«L'Università di Psicologia di Torino non contempla più la possibilità di trasferimenti da una città all'altra. Ecco la novità che, solo al ritorno dalle vacanze, hanno amaramente scoperto persone, [redacted] me, che chiedono di continuare i loro studi in questa città. Infatti, seppure io sono abbia sostenuto - e con [redacted] massimo [redacted] voti - diversi esami, questo per l'università non conta nulla. [redacted] accedere, mi dicono in segreterie, devo [redacted]re il test d'ingresso alla stregua di una matricola, che non sono».

Segue l[redacted]

specchiotempi@lastampa.it

UNIONE EUROPEA Fondo sociale europeo
REGIONE PIEMONTE
PROVINCIA DI TORINO

AVVISO PUBBLICO RELATIVO ALLA REALIZZAZIONE DEL CATALOGO PROVINCIALE DELL'OFFERTA FORMATIVA FINALIZZATO ALL'ASSEGNAZIONE DI BUONI [redacted] PARTECIPAZIONE ALLE ATTIVITÀ DI FORMAZIONE CONTINUA AD INIZIATIVA INDIVIDUALE PER LAVORATORI OCCUPATI
ANNI 2002/2003
Deliberazione della Giunta Provinciale n. 1078-169793 [redacted] 6/8/2002
Risorse disponibili: 2.846.004,53 [redacted] Euro
Rivolto a: Agenzie formative [redacted] cui alle lettere a) b) c) e ATS art. 11 L.R. 63/95
Disponibile su internet all'indirizzo: www.provincia.torino.it
Scadenza di presentazione delle domande: entro le ore 12.00 del 20 settembre [redacted]

da vagnino c'è
tutto per LA SCUOLA!
VAGNINO CENTRO: Via Lagrange, 3
VAGNINO FRANCIA: Corso Vittorio E. II, 212/B
VAGNINO MIRAFIORI: 170/10
VAGNINO BENGASI: Via Genova, 261/A
VAGNINO S. SECON[redacted] S. Secondo, 100
[redacted] S. R[redacted] Corso Agnelli, 18
VAGNINO AOSTA: Corso Battaglione Aosta, 77
VAGNINO CIBRARIO[redacted], 33

un'isola nel mondo
14/25 SETTEMBRE IN SARDEGNA
CLUB HOTEL TORRE MORESA **** - OROSEI
Trasferimenti aeroportuali • V[redacted] di linea • Pensione completa con bevande ai pasti • Tessera Club • Spiaggia attrezzata • Assicurazioni € 820,00
M.G.M. VIAGGI - VIA GIOLITTI 45 - TORINO - TEL. 011.8177629

ONESTÀ e RISPETTO
CHI VI CONSIGLIA UN'IMPRESA IN OSPEDALE NON [redacted]
DA ANNI GIUBILEO OPERA CON LA MASSIMA TRASPAREN[redacted]
FUNERALE CLASSICO
2 milioni e 500 mila
[redacted]
GIUBILEO
IL FUNE[redacted] DI [redacted]
Numero Verde 800.251645 24 ore su 24
[redacted] ore su 24
[redacted] Torino

IL FILM CAMPIONE D'INCASSI AMERICA CHE ENTUSIASMATO, COMMOSSO FATTO INNAMORARE LE NUOVE GENERAZIONI, FINALMENTE ANCHE IN ITALIA NEI MIGLIORI CINEMA...

DAL BEST SELLER DI NICHOLAS SPARKS

MOORE WEST

dal destino.

I PASSI DELL'AMORE

A Walk to Remember

www.mediafilm.it

VIENI A SCOPRIRE IL CINEMA CHE FA LA

Programmazione dal 30 agosto al 5 settembre

STUART LITTLE II
15.10* - 15.00 - 16.50 - 18.40 - 20.30 - 22.30
venerdì e sabato 00.20

WE WERE SOLDIERS
13.30* - 16.30 - 19.40 - 22.30
venerdì e sabato 1.20

[illegible]
13.00* - 15.00 - 17.00 - 19.00 - 21.00 - 23.00
[illegible] sabato 1.[illegible]

[illegible]
18.40* - 16.20 - 19.30 - 21.50
[illegible] sabato 00.30

AL VERTICE DELLA TENSIONE
14.00* - 16.40 - 19.30 - 22.10
venerdì e sabato 00.50

[illegible] EXPERIMENT (v.m.14)
14.40* - 17.20 - 20.00 - 22.40
venerdì e sabato 1.15

[illegible] NEUTRON
14.10* - 16.10 - 18.10

[illegible] - MOSTRI A 8 ZAMPE
13.50* - [illegible] 16.20 - 20.40 - 22.50
[illegible] sabato 1.10

FRAILTY
20.10 - 22.45
venerdì e sabato 1.[illegible]

JEEPERS CREEPERS
13.20* - 15.20 - 17.40 - 19.50 - 22.00
venerdì e sabato 00.10

*Posto riservato a bambini

9 Sale con maxischermo - Ampio parcheggio

Viale Giovanni Falcone - Settimo (To)

Per prenotazioni tel. 011 [illegible]

OGGI AL CAPITOL

Guido De Angelis Remo Angioli Giovanni Bovini

LINDA BATISTA in

ENCANTADO

La passione... il mistero... l'atmosfera incantata di Cuba...

[illegible] GOLD FILM PRODUZIONE [illegible] DIAMOND

DOLBY DIGITAL

DAI PRODUTTORI DI INDEPENDENCE DAY E GODZILLA

ARACHNOPHOBIA ATTACK

MOSTRI A OTTO ZAMPE

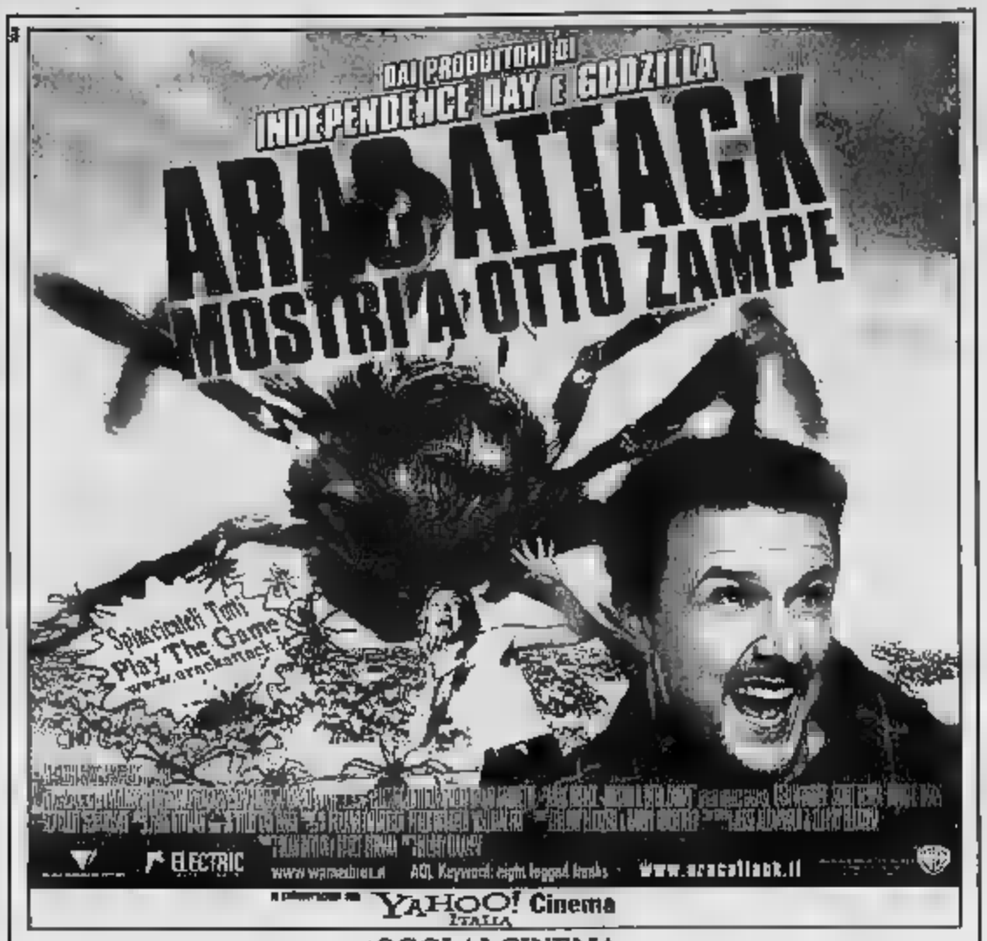

Spaventati Tutti Play The Game www.arachattack.it

ELECTRIC www.warnerbros.it AOL Keyword: eight legged freaks www.aracattack.it

YAHOO! Cinema ITALIA

OGGI AI CINEMA

ELISEO - PATHÉ - REPOSI - WARNER VILLAGE

GLOBAL

In questo numero:

USA: Polifemo o Titano?

Incontrarsi in mezzo all'Atlantico
editoriale di Boris Biancheri

Perché [illegible] sceriffo [illegible] è più riluttante
di Cesare Merlini

I piedi d'argilla della superpotenza
di Immanuel Wallerstein

Anche [illegible] Wall Street cade, il modello Usa resta vincente
Intervista con Larry Summers

Arafat 1
Un bugiardo di cui è difficile liberarsi
di Daniele Ross

Arafat II
Se va [illegible] subito il rischio Hamas è forte
di Renzo Guolo

La geografia degli affari, della politica, della società in [illegible] nuovo ordine: globale. Global, la rivista bimestrale che mette il pianeta al centro del mondo delle idee. Realizzata in collaborazione con IAI, ISPI, La Stampa e Foreign Policy. [illegible] principali edicole e [illegible] migliori librerie.

GLOBAL LA STAMPA

LA STAMPA

PRESENTA UN'OPERA COMPLETA E AGGIORNATA DI GEOGRAFIA UNIVERSALE

UNA COLLEZIONE DI 9 VOLUMI

Atlante Universale

Il Grande Atlante Universale è [illegible] collezione di [illegible] suoi [illegible] umane [illegible]

Il primo volume in edicola con La Stampa da [illegible] 7 settembre

[illegible] VOLUME
€ 2,50*
cad. al prezzo

Volume 1 | 7 settembre
Il Mondo

Volume [illegible] | [illegible] settembre
[illegible]

Volume [illegible] | [illegible] settembre
[illegible] pag. 1

Volume [illegible] | [illegible] settembre
Asia e Oceania

Volume [illegible] | [illegible]
Asia e Oceania II

Volume [illegible] | [illegible] ottobre
[illegible]

Volume [illegible] | 21 ottobre
Americ[illegible]

Volume [illegible] | [illegible]
[illegible] Sud, Centrale e Antartide

Volume [illegible] | [illegible] novembre
Indice [illegible]

I lettori e gli abbonati potranno rivolgersi per informazioni al Numero Verde [illegible] dal lunedì al venerdì dalle ore [illegible] alle ore [illegible].
Gli abbonati, facendo richiesta al Numero Verde, riceveranno la pubblicazione completa in un'unica soluzione a fine iniziativa. Pagamento in contrassegno di € 45,00 comprensive spese di spedizione.

Iniziativa valida solo per i lettori di [illegible] Valle d'Aosta

LISTO E PREVISTO

Quanto a: il cantiere sta recuperando piazzale Valdo Fusi pronta per maggio 2003

Il cantiere di piazzale Valdo Fusi, dopo l'impasse iniziale dei lavori, ha recuperato il tempo perduto, secondo l'Atm, che ne dirige i lavori, potrà essere inaugurato non oltre il maggio del 2003. Questi almeno sono i tempi contrattuali, comprensivi della completa trasformazione della piazza ad uso pedonale. Una piazza che al suo vanterà un'orangerie coperta. Non appena terminata la costruzione parcheggio di piazzale Valdo Fusi il Comune potrà dare il libera alla pedonalizzazione di piazza San Carlo sotto la quale, ormai la Safa Rossa e giunta hanno deciso, si costruirà un parcheggio sotterraneo.

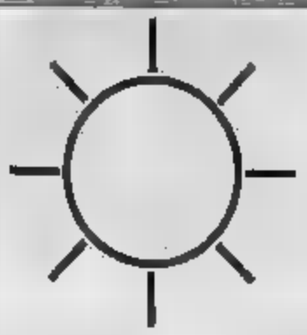

Temperature di ieri: massima 27,4, minima 16,5 Domenica sera nuovo peggioramento sulle Alpi

Rimonta dell'alta pressione e lenta occlusione della depressione che sta interessando il Centro-Sud della penisola i principali fenomeni meteorologici che caratterizzano questo fine settimana. Domenica sera forse un nuovo peggioramento lungo le Alpi. Su Piemonte e Valle d'Aosta permangono condizioni di tempo stabile con annuvolamenti pomeridiani lungo la dorsale alpina con scarsa possibilità pioggge. Temperatura in moderato rialzo. Zero termico intorno a 3500 metri. Ieri a Torino soleggiato con scarsa ventilazione e 27,4° di massima, 16,5° di minima e 41 per umidità alle ore 14. Sempre bello e caldo l'anno scorso con 34,2° di massima, 20,5° di minima e 41 per cento di umidità.

Accadde 50 anni fa: feriti due quindicenni mentre cercano ferro in deposito detriti

Il 30 agosto del 1952 incidente che coinvolge ragazzi commuove la città che «scoprì» anche nel interno una sacca di povertà di notevoli dimensioni. Due adolescenti di 15 anni finiscono ospedale in gravissime condizioni per le ferite riportate nel crollo una montagna di detriti. Il fatto è avvenuto deposito di via Altessano dove ogni giorno decine di persone - disoccupati, anziani, ragazzi - si radunano per tra i detriti rottami ferro, bottiglie, barattoli. montagnola compatta detriti scavano cunicoli dei quali, nel caso due ragazzi, frana sommergendoli. L'intera montagnola ormai è instabile, minata base dalle piccole gallerie e caverne.

L'UOMO E' AGLI ARRESTI DOMICILIARI, AVRA' IL PERMESSO PER LA CERIMONIA

«Si sposa mia figlia: se parlo, mi fa uscire?»

Appalti, geometra del Comune «vuota il sacco»

Alberto Gaino

Pier Angelo Castellaro, geometra del Comune agli arresti domiciliari da un mesetto, si è presentato mattina nella stanza pm Paolo Storari con un paio di preoccupazioni impellenti: evitare di tornare in carcere dopo le ultime dichiarazioni degli imprenditori Bresciani Arlotto e poter accompagnare all'altare la figlia, domenica prossima. Il magistrato l'ha con imperativo dica tutto, ma proprio tutto. Perché, ad essere buoni, con finisce per fare parte del fesso». C'è stato qualche momento imbarazzo tensione, poi Castellaro ha vuotato sacco seconda volta. particolare sulla consistenza delle sue «stecche» su cui, precedenza, si era trattenuto.

Nulla di trascendentale. Lire, prima, ed euro, in seguito, nell'ordine di un buon arrotondamento stipendio: i direttori dei lavori di rifacimento di strade piazze hanno buste paga modeste e un certo potere discrezionale nei confronti degli appaltatori su cui far leva. C'era chi, come Castellaro, doveva provvedere alla dote della figlia, chi, Michele Torciano, detto il Vampiro per qual insistenza nel battere ha un figlio in cagionevoli condizioni di salute.

Può bastare attaccarsi alla mazzetta? E' un fatto che i prossimi sviluppi dell'indagine pool diretto dal procuratore aggiunto Bruno Tinti coinvolgeranno altri travet del Comune, oltre ai tre arrestati il 18 luglio a un quarto, già noto, ma deceduto anno fa. Castellaro ne prese il posto, un gradino più alto rispetto agli incarichi degli altri «geometri»: progettisti e direttore dei lavori delle opere» del Comune, sempre al livello stradale. Dovrebbe averne beneficiato in proporzione. Uno dei suoi legali, Mauro Sgotto, ora assicura: «Abbiamo detto tutto ciò che avevamo da dire».

Dalle rivelazioni di no Bresciani (agli domiciliari da martedì e Arlotto (per il quale, ieri sera, si dava per imminente il medesimo provvedimento, dopo l'istanza dell'avvocato Claudio Morra e il parere favorevole dei pm Storari e Roberto Furlan) emerge un quadro di corruzione non generalizzato, ma decisamente più ampio dei tre casi accertati dopo la prima ondata di arresti.

I verbali degli imprenditori sono stati secretati. Prima i pm, poi il gip Emanuela Gay, infine i giudici del Tribunale del Riesame che, a agosto, sulla prima istanza dell'avvocato Servetto, legale di Bresciani, hanno tutti accennato a una disattenzione controlli sulla qualità dei lavori di riasfaltatura quale «ragione sociale» delle ...zette. Ma è uno scenario che geometri e imprenditori confessi negano. Un indagato ha messo verbale: «Lavorando con le fideiussioni e con gli interessi bancari, ottenere il pagamento lavori in mesi, anziché in 6, vale la spesa di ...».

L'ultima novità di giornata: sono tornati liberi (erano agli arresti domiciliari) 7 dei 12 imprenditori arrestati il maggio: Antonio Camardo, Giuseppe Margrita, Fer... Lazzaro, Felice Bracco, Marinella Borgis, Ello Baudino Ermanno Godino. Per loro scaduti i termini di durata massima della custodia cautelare.

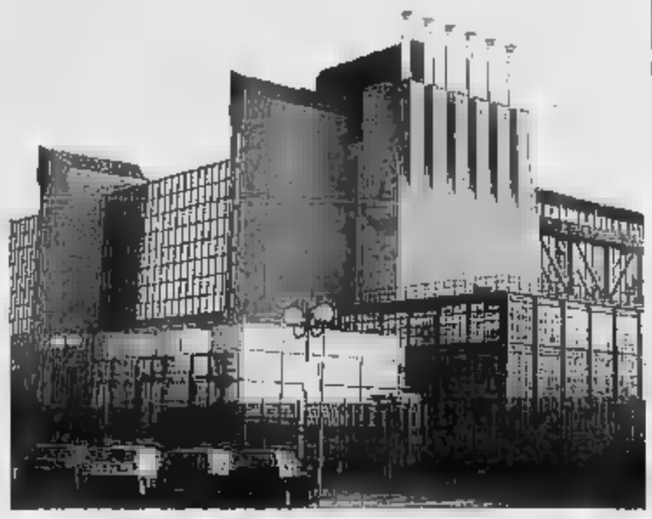

L'indagine giudiziaria è coordinata dal procuratore aggiunto Bruno Tinti

IVREA: GLI ABITANTI PROTESTANO, NON BASTANO GLI ARRESTI

Il «parcheggio della paura» riserva dei baby-rapinatori

Mauro Revello

IVREA

Il fatto che gruppetti di giovanissimi extracomunitari abbiano rapinato tre persone in quattro giorni, nei parcheggi in pieno centro, creando parecchi timori. Episodi analoghi, nelle stesse piazze, erano già avvenuti a più riprese negli ultimi anni. La polizia, martedì mattina, ha acciuffato due marocchini pochi secondi dopo che avevano rubato il portafoglio ad un automobilista. Hanno meno di 13 anni, quindi sono punibili, e la legge non provede alcun provvedimento nei loro confronti. E l'impotenza dei tutori dell'ordine fa che acquire il senso di disagio dei cittadini.

Ieri, il giorno dopo il blitz dei poliziotti, le piazze Freguglia Rondolino, teatro delle recenti aggressioni, erano tranquille. I fatti degli ultimi giorni, però, hanno lasciato il segno. La tecnica è sempre la stessa. Un gruppetto di ragazzini circonda vittima, e fra spintarelle e richieste di soldi la deruba portafoglio o oggetti preziosi. Venerdì scorso è toccato un pensionato di 72 anni, che insieme ai nipotini (si è pure preso un pugno in pieno petto), sabato ad un ottantenne uscito dall'ufficio postale, martedì un insegnante di anni.

«Ivrea è una città tranquilla - sono le proteste -, è assurdo che si debba aver paura di essere rapinati o addirittura alla luce del sole». L'assessore alle politiche sociali Salvatore Rao, di Rifondazione Comunista, non vuole sentire parlare di situazione allarmante. casi sporadici - dice -, anche certi comportamenti non sono ovviamente giustificabili. Tra gli extracomunitari si sono dei delinquenti, certo, ma la situazione è ben più complessa».

Rao accusa la Regione per la mancanza di fondi da destinare a progetti specifici (ad esempio strutture per la «seconda accoglienza» degli immigrati), il Governo perché offre come strumento una legge (la Bossi-Fini) che a suo giudizio peggiorerà la situazione, infine la città stessa perché risponde male a questo problema. «Gli alloggi non vengono affittati agli extracomunitari - dice -, e tutti sappiamo che c'è chi utilizza come dimora luoghi diroccati come l'area Montalbre».

Rosanna Del Regno lavora in piazza Freguglia: «Pago l'abbonamento per il parcheggio, devo dare dei soldi a questi posteggiatori abusivi che agiscono indisturbati. Molti clienti mi raccontano di essere stati praticamente aggrediti». Stessa storia al rinomato Caffè del Corso. «Ogni giorno sentiamo lamentele - dicono i titolari, Savio Travaglio e Cinzia Martinetti -. I controlli? Utili, per carità. Ma appena vedono arrivare una macchina della polizia, scappano e si nascondono».

Al commissariato Ivrea i fascicoli aumentano. Negli ultimi due anni sono stati schedati 150 marocchini, compresi ragazzini di dieci anni: proprio i più piccoli, del resto, grazie all'impunibilità, vengono utilizzati per furti e rapine. «Sui minori deve essere fatto un lavoro mirato - dice ancora l'assessore Rao -, se sono al posteggio significa che sono a scuola. fare? Il Comune ha messo in piedi diversi progetti, ma da soli non riusciamo a dare risposte a tutti».

Controlli della polizia in piazza Freguglia: negli ultimi due anni sono stati schedati 150 marocchini, compresi ragazzini di dieci anni

UN'ALBANESE PICCHIATA MINACCIATA SI RIBELLA

Denuncia il marito «Mi fa prostituire»

«Viani in Italia, a Torino. Ti sposo e facciamo una famiglia». Il 1998. Dello promessa, fatta in Albania, Salvatore Cuna, 50 anni, operaio, disoccupato, ne ha mantenuto una sola, quella di convolare a nozze con la ragazza albanese. Dopo, una volta, a Torino, arrivate le botte e le minacce: «Devi prostituirti, perché mancano i soldi».

Dopo quattro anni Irina ha trovato il coraggio di denunciare il marito che, stando a quanto ha raccontato lei, la picchiava costringendola a prostituirsi. Con l'accusa di lesioni aggravate gli agenti della volante hanno Salvatore Cuna, indagato anche per sfruttamento della prostituzione.

Quando le volanti sono intervenute la donna, un'albanese di anni, aveva il volto coperto di sangue e, stanca dei maltrattamenti, ha deciso di raccontare la sua storia. Al coordinatore del 113, il commissario Giorgio Pasqua, ha detto di aver conosciuto l'uomo nel in Albania, dove lui si trovava per vacanza, e essersi lasciata convincere a venire in Italia dove è arrivata su un gommone insieme alle due figlie di 5 e 9 anni, avute un rapporto precedente. Ma, volta arrivata a Torino, dopo breve convivenza, il compagno l'avrebbe spinta a prostituirsi dal lui era disoccupato.

La donna ha poi raccontato che il marito la accompagnava al lavoro, sulla strada o in un locale, e che lei paio tentato ribellarsi. Da quel momento sarebbero incominciate le minacce e i ai quali ieri ha avuto il coraggio di ribellarsi. Il marito ha negato tutte

Salvatore Cuna, anni

B RA

DI Orario 7-19,30: Atrio Porta Nuova. Orario 9-19,30 (12,30-15 battenti chiusi): corso Toscana 20; via Romani 2; via Nicola Fabrizi 102; corso Dante 76; corso Corsica 9; piazza Statuto 4; via S. , Mazzarello 18/D, . Duca degli Abruzzi 66; p. Della Repubblica 21; c. Siracusa 87; Orbassano 302; via Sacchi 4; via Palestrina 49; c. Brianza . Di notte (19,30-9): p. Massaua 1; via Nizza 65. Di sera (19;30-22,30): via Foligno 69; via San Remo 37; Sempione 112; c. Francia 1 bis. Aperta ore: Venaria, via L. da Vinci. Informazioni: 011/65.90.100; www.farmapiemonte.org

PROTESTA IN CE. Le vetrine del negozio sono strisciate del fango soffiato dalla facciata del palazzo pulito ad opera una ditta che lavora per il Comune. E' avvenuto ieri in via Garibaldi 14, nel negozio di calzature sportive «Foot Locker». La protesta: «Da marzo c'è un'impalcatura qui davanti, ha chiesto qualcosa nemmeno ci aiuta a pulire. Questa è maleducazione» dice il responsabile, Francesco Avico, anni. Dal Comune molto aiuto. «L'architetto rimanda al direttore dei lavori e lui dice che non c'è nulla da fare. Ma le mie vetrine rimangono sporche e rigate».

BEINASCO, FURTO. Un bottino di 75 mila euro, in capi firmati di alta moda, per uomo, donna e bambino, Bersaglio dei ladri il magazzino «Maglierie Milano» di via San Giacomo 8.

PINEROLO, POSTALE. Presentato ieri all'Amministrazione comunale il ufficio postale centrale di Pinerolo. Costruito in via Cravero sostituisce quello di via Cesare Battisti. Totalmente informatizzato.

TORRE PELLICE, IL SINODO. Approvato ieri dal Sinodo un appello rivolto al Parlamento con il quale si chiede di non appoggiare un eventuale attacco militare Usa in Iraq. Varata, anche una mozione il commercio d'armi.

IAT. Inaugurazione alle 15 dell'ufficio turistico dell'Atl di viale Giolitti 7. In ambiente ristrutturato tutte le proposte turistiche e le informazioni su alberghi e ristoranti del Pinerolese.

CALCIO, SQUALIFICHE. In merito alla gara amichevole Moncalieri-Orbassano Venaria del Torneo "Discepoli di Trofarello" il giudice sportivo ha squalificato fino al 30 2003 giocatore del Moncalieri Andrea Caramellino per aver colpito l'arbitro con una ginocchiata alla coscia.

ESTATE IN CITTA' L'AFFARE SI FA!

€45'00
Lettore CD portatile PHILIPS AZ7811
Digital Dynamic Bass Boost.
Compatibile CD-R/CD-RW.
Adattatore AC/DC.

€55'00
Fotocamera compatta ESPIO
Obiettivo zoom mm.
Autofocus. Autoscatto.
Riduzione effetto rossi.
inclusa.

MediaWorld
AVANTI NEL TEMPO

APERTI AD AGOSTO
Per informazioni: Client Care Center 800 992200 chiamata gratuita - www.mediaworld.it

C.G.C. Torino

LIQUIDAZIONE TOTALE
PER RINNOVO LOCALI

FRIGORIFERI
GRANDE MARCA 340 lt.
classe B sbrinamento automatico
estetica arrotondata

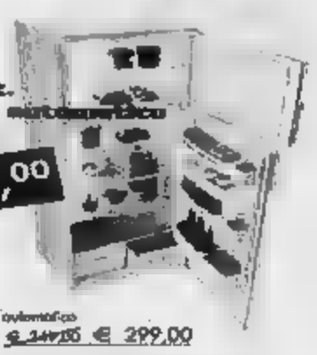

€ 229,00 € 179,00

- SIEMENS 240 lt. classe A - sbrinamento automatico doppio porta 140x55x61 € 349,00 € 299,00
- El Electrolux 240 lt. doppia porta classe A - sbrinamento automatico estetica arrotondata - 5 ANNI DI € 329,00 € 319,00
- di ARISTON 290 lt. doppia porta classe A - INOX - € 649,00 € 519,00
- Candy sbrin. automatico, Bianco doppia porta, classe B € 329,00 € 199,00
- El Electrolux doppia porta, Bianco classe B - 5 ANNI DI GARANZIA € 299,00 € 269,00
- lavalo LG 140 lt. Bianco. € 169,00 € 139,90
- Indesit 240 lt. Bianco, classeB. € 249,00 € 199,00

COMBINATI
GRANDE MARCA
300 lt.
classe B

€ 479,00 € 399,00

- Indesit 330 lt. ext. arrto classe A+ ripiani in vetro € 649,00 € 569,00
- di ARISTON 280 lt. Inox classe A - ripiani in vetro € 899,00 € 809,00
- Rex 310 lt. Bianco 2 motori classe A € 799,00 € 709,00

LAVATRICI
GRANDE MARCA 400 Giri
5 Kg. bianc. automatica
carico 1/2 carico
new line 85x60x52

€ 249,00 € 179,00

- Indesit 600 giri 5 kg. 30 programmi di lavaggio termostato regolabile - pulsante mezzo carico - soluzione centrifuga 85x60x52 € 249,00 €249,00
- Iberna 500 giri 5 kg. classe A 40 cm. tasto programmi - regolazione temperatura tasto soluzione centrifuga - 1/2 carico - 85x60x40 € 299,00 €279,00
- di ARISTON 600 giri 5 kg. classe A 40 cm. profondità vasca inox - tasto soluzione centrifuga tasto regolazione automatica temperatura 85x60x40 € 469,00 399,00
- Electrolux 5 kg. classe A 650 giri vasta inox con manopola selezione temperatura con manopola selezione programmi - tasto soluzione centrifuga - tasto riciclaggio 85x60x54 - 5 ANNI DI GARANZIA € 499,00 € 399,00
- Candy 500 giri 17 programmi classe A con termostato centrifuga regolabile grande oblò - 85x60x54 € 349,00 € 289,00
- Rex 650 giri 5 kg. classe A regolazione temperatura - centrifuga regolabile - € 429,00 € 389,00
- GRANDE MARCA cm.1000 giri termostato regolabile € 399,00 € 339,00
- Candy 5kg. 18 progr. c/termostato, c/tasto1/2carico. € 229,00
- Indesit 5 kg. 400 giri 14 programmi, tasto1/2carico, vasta inox. € 229,00 € 199,00
- Iberna 5 kg. 400 giri termostato autom. tasto1/2carico-new line € 249,00 € 179,00
- di ARISTON 5 kg. 400 g. 16 progr. tasto1/2 carico, tasto esc.centr. € 269,00 € 229,00
- Zoppas 5 kg. 400 giri tasto1/2 carico, c/termostato, tasto esclusione € 349,00 € 269,00

- Indesit 400 giri 5 kg. 40 cm. tasto esclusione centrifuga - tasto 1/2 carico € 399,00 € 339,00
- Candy 700 giri 5 kg. classe A esclusione centrifuga - tasto 1/2 carico € 549,00 € 499,00
- BOSCH 800/400 giri 5 kg. doppia classe B - programma speciale lana manopola per selezionare centrifuga € 569,00 €
- Candy carica dall'alto 5kg. 600gr. c/termostato, tasto1/2carico, esclcentrifuga € 459,00 € 409,00
- El Electrolux 5 kg. 650 giri. c/termostato, tasto1/2carico, tasto centrifuga-5 €
- 5 kg. 800 giri. 40 cm. c/termostato, tasto1/2carico. tasto esclcentrifuga € 459,00 € 409,00

TV COLOR PORTATILI - TVC COMBO - TVC GRANDE SCHERMO

TV COLOR
GRANDE MARCA
21" SCHERMO PIATTO
TELEVIDEO - SCART
100 CANALI

€ 186,00 € 149,00

- 5" bianco/nero portatile € 69,90 € 49,90
- 14" portatile televideo - telecomando 100 canali € 199,90 € 149,90
- 14" SABA portatile televideo - telecomando 100 canali € 189,90 € 139,90

TVCOLOR-COMBO

14" PHILIPS PORTATILE TVC+VIDEO
00 - TELEVIDEO

€ 279,00 € 239,90

- 14" portatile tv+video, telec. televideo. € 249,00 € 229,90
- 20" tv+video telec.100 can. televideo. € 369,90 € 299,90
- 21" tv+video schermo piatto, telec. 100 can. € 449,90 € 349,90

- 20" bi audio televideo - telec. 100 canali € 209,90 € 189,00
- 20" SAMSUNG televideo - scart -100 canali € 229,90 € 199,90
- 21" stereo televideo, telec.100 can. € 269,90 € 229,90
- 21" stereo, schermo flat, televideo € 389,90 € 349,90
- 25" stereo televideo, telec.100 can € 399,00 € 359,00
- 25" SONY schermo flat stereo, telec. Cablevisione FIAS con scheda compresa nel prezzo € 589,00
- 28" LG stereo televideo, telec.100 can. € 399,00 € 349,90
- 28" SABA stereo televideo, telec.100 can. € 349,00 € 299,00
- 28" SAMSUNG stereo televideo, telec.100 can. € 429,00 € 359,00
- 28" stereo televideo, telecomando 100 canali € 349,90 € 269,90
- 29" stereo televideo, schermo flat, 100 can. € 599,00 € 499,00
- 29" LG schermo flat superpiatto, televideo, telec.100 can. € 699,00 € 549,00
- 32" stereo 100 Hz schermo flat € 1299,00 €1099,00

VIDEOREGISTRATORE **VIDEOREGITRATORI**
- 8 TESTINE

€ 120,00 € 99,00

- PHILIPS 2 testine fermo immagine, telec. € 139,90 € 119,90
- video stereo hi-fi, maviola, telec. € 169,00 € 129,00
- SAMSUNG stereo hi-fi, maviola, telec. € 149,00 € 139,00
- LG stereo hi-fi, maviola, telec. € 139,00
- SABA stereo hi-fi, maviola, telec. € 179,00 € 149,00
- PHILIPS stereo hi-fi, maviola, telec. € 189,00 € 159,00
- stereo hi-fi, maviola, telec. € 199,00 € 159,00
- stereo hi-fi, maviola, telec. € 189,00 € 149,00

DVD
DVD CON TELECOMANDO

€ 189,90 € 149,90

- PHILIPS dvd cdr mp comp. 1 skart € 209,90 € 179,90
- LG dvd cdr / rw mp3 doc 5.1 2 skart € 260,00 € 199,90
- Panasonic video+dvd cdr 2 skart € 429,00 € 369,90
- LG lettore dvd con video incorporato - hi-fi incorporato € 399,00 € 349,90

HI-FI
MARCA - RADIO

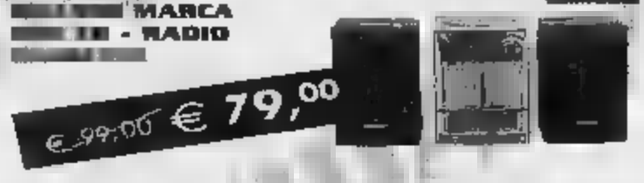

€ 99,00 € 79,00

- Panasonic 5 cd 2x50watt telec. € 289,00 € 259,00
- Aiwa 2x210watt doppia cassetta 3 cd rw € 349,00 € 269,00
- Technics micro 2x60watt pezzi separati € 599,00 € 469,00
- SISTEMA audio-video dvd dolby digital/dts 5x25watt € 649,00 € 449,00
- radio/registratore c/cd € 69,00 € 49,00
- radio/sveglia € 14,90 12,90

CONGELATORI
GRANDE
orizzontale lt.

€ 169,90 € 149,90

- Iberna orizzontale 200 lt. Bianco € 299,00 € 229,00
- orizzontale 160 lt. Bianco superiorato € 399,00 € 319,00
- Iberna verticale 110 lt. Bianco 4 cassetti € 249,00 € 209,00

CUCINE
- cucina 4 fuochi - forno a gas bianca € 149,00 € 119,00
- Indesit cucina 4 fuochi gas - forno gas € 229,00 € 179,00

Gallenca OSSOLA

TORINO
Via S.Donato 44/c Tel.011 4373366 r.a.

TORINO
Via Gorizia (S.Rita) Tel.011 3272244 r.a.

MONCALIERI
Via Vittime di Bologna 21 Tel.011

BUROLO
Via Balazzi 1/3 Tel.0125 57555

CHIERI
C. Comm. il Gialdo Tel.011 9471185

TORINO
C.so 92/94 Tel.011 2487021 r.a.

CIRIÈ
C.so Roma 60 Tel. 011 9211460

CIRIÈ
S. Giovanni 1 Tel./Fax 011 9210243 r.a.

ESEMPLIFICATIVE PRODOTTI. L'ASSORTIMENTO SCORTE AL FINE DI ACCONTENTARE OGNI CLIENTE È POSSIBILE ACQUISTARE SOLO PRODOTTO PER FAMIGLIA RAGIONE SOCIALE. LE FOTO
PREZZI SALVO OMISSIONI FINO AD ESAURIMENTO SC

FUNGHI
«Sarà un mese memorabile»

I «bolajon» di Giaveno, la capitale dei prelibati vegetali, studiano con apprensione le previsioni del tempo «Salvo imprevisti, la luna nuova ci regalerà un grande raccolto»

I professionisti del sottobosco alleati per difendersi dagli «zoppi» e dai «patachin» cioè quelli di loro che mescolano frutti locali e importati e i raccoglitori di città

Maurizio Lupo

«La luna nuova offrirà a settembre che s'annuncia memorabile per i funghi. Sempre che non si levi vento, capace d'asciugare il terreno. E che non si scatenino tempeste, tanto violente da lavare via le spore nel sottobosco».

Carlo Barone e Giuseppe Tessa, presidenti dei «Bolajon» e degli «Amici del fungo», le due associazioni di raccoglitori di Giaveno, rivali fra loro «come Juve e Toro», ci sperano. «Anche in questa tarda estate capricciosa, seppur ricca di sorprese. Come quella di trovare già funghi autunnali e "famiòle", stimolati a dai recenti sbalzi di clima».

Fra qualche giorno si saprà la risposta dei boschi, «sferzati da acqua abbondante, in attesa del sole caldo, con temperature scenti, previste per il fine settimana». E' un pronostico che grande attesa. «Perché nelle valli di Giaveno e Val Sangone - spiega il sindaco Osvaldo Napoli - la stagione del fungo incide molto sui bilanci familiari. Sono circa trecento i raccoglitori organizzati dalle nostre associazioni». «In un anno - precisa l'esperto micologo Donato Tamburrino, locale Comunità - raccolgono circa 120 quintali di funghi certificati ufficialmente, con un giro d'affari di 13 milioni di euro».

«E' un dato parziale - nota Napoli - che non tiene conto del mercato in nero. Tuttavia con oltre 15 mila certificazioni annue Giaveno si qualifica prima piazza del Piemonte, seppure incalzata dagli altri produttori d'eccellenza: Valli di Lanzo e Val Bormida», in regione secondo solo alla Toscana per consumo di funghi. «Un tale ruolo - prosegue Napoli - ci ha indotti a proporre al pubblico l' mercato in Italia che tutti i giorni, festivi compresi, da aprile a novembre offre un servizio micologico che certifica la bontà dei funghi e ne autorizza la vendita», sotto l'egida dell'Asl 5 Rivoli, a cura dei dottori Cesari e Trois. Tanto impegno ha convinto l'assessore Carlo Giacone a chiedere all'Unione Europea di concedere al fungo di Giaveno l'ambito marchio d'«Identificazione geografica protetta».

Sono però gli stessi raccoglitori a garantire «qualità e vigilanza sul mercato», per quanto divisi in sodalizi rivali. Perché? «Perché a Giaveno tutto doppio» ridono. «Qui sono due le associazioni pescatori e due persino le bande musicali». C'è certo dell'altro, «agli esterni» non lo dicono e rivelano i posti buoni di raccolta. «Lì dico solo a mio marito, perché so che il giorno dopo lì è già dimenticati» scherza la «signora Adele», anni, 55 passati cercatrice. «Trent'anni fa - rivela Tessa, che alla raccolta dedica 6 ore al giorno - mostrai un posto "buono" a mio cognato. Ci portò poi tutti i suoi amici. ne pento ancora».

Sono golosi custodi di una gran varietà di funghi, ma soprattutto porcini croccanti, sulla coppa e candidi sotto, colti poche ore prima del quotidiano mercato. E' in piazza Mautino, dove convergono acquirenti, anche chi del fungo ha fatto cultura, di ricerca e di cucina e vuole confrontarla in capannelli d'appassionati, che flanano ciarlieri di banco in banco. i funghi «d'origine esterna» sono «altrove», venduti in via Venti Settembre.

Quando la «stagione promette» l'agitazione s'avverte. «I funghi sono medicina miracolosa» assicurano Tessa e Barone. «All'epoca di raccoglierli risorgono i malati letti, anche chi il resto dell'anno si trascina a causa degli acciacchi e dell'umidità presi nella raccolta dell'anno prima».

Per lucrare sul prezzo? «No, non paga la fatica. Un buon raccoglitore, salvo colpi fortuna, sempre più rari, perché il sottobosco pulito quindi più avaro, può raccogliere in otto ore un paio di chili di funghi. Li vende a un prezzo medio di chilo. Fagate le spese di trasferta, il profitto d'ogni ora di lavoro minimo».

Per questo viene difeso dai funghi «importati dall'estero, a 10 chilo» da «Zoppi» e «Patachin». Gli «Zoppi - interviene Tamburrino - sono i "furbi". Ce sono, che mescolano fra i funghi nostrani quelli importati. Quando li paschiamo li emarginiamo. La reazione qualche volta è spiacevole: «Gomme tagliate, oppure "scherzi" pesanti. C'è chi ha messo in vendita un giornale l'auto di chi l'aveva sdarguito. Un altro reclamizzato la casa rivale erotico».

E i «Patachin»? «Sono i cittadini, che arrivano ottimisti con grandi coste rotonde. Noi le "corbèle" ovali a doppia vasca e camminiamo in silenziose passeggiate solitarie. Loro parlustrano il terreno in vocianti plotoni a schiera, devastando magari sottobosco con rastrelli. Se t'inquadrano pedinano. E' durissimo sganciarli. Per farlo si depistano, magari su qualche funghetto, sacrificato alla necessità di salvaguardare i luoghi dov'è bene che questa gente stia alla larga».

50/60 €
OVULO REALE
(Amanita Caesaria)

30/50 €
PORCINO ESTIVO
(Boletus reticulatus)
PORCINO NERO
(Boletus pinicola)
Ottimo sott'olio
PORCINO BRONZINO
(Boletus aereus)
Molto profumato
PORCINO
(Boletus edulis)

15 €
GARITULA
(Cantarellus cibarius)
MUTUN
(Polyporus frondosus)
Ideale da Bagna caoda

10 €
CRAVA NERA
(Boletus scaber)
CRAVA RUSA
(Boletus rufus)
PIEDE DI CAPRA
(Polyporus pes caprae)
STECCHINO CIUIN
(Hidnum repandum)

5 €
FAMIOLA o CHIODINO
(Armillaria mellea)

CURIOSITÀ

IL GAMBO, GUAI A TAGLIARLO
«Raccogliere il fungo intero. Altrimenti il moncone marcendo danneggia le ife micelíari nel terreno»

MAI CONGELARE LA F
«Non basta cuocerla nel sugo. Può essere difficile da digerire. Cruda non va assolutamente congelata, perché sgelata libera sostanze tossiche»

AGLI STRANIERI»
«Costano meno, ma hanno viaggiato di più. Quelli della Savoia sono simili ai nostri. Gli spagnoli hanno gambo lungo. Ora ci sono i romeni, presto i polacchi»

sottoscrizione: 1° premio una Fiat Multipla

Gli incontri politici tematici sono organizzati a gruppo regionale della Lega Nord Piemont

Programma festa:

Sabato 31 Agosto
18.00: Apertura festa con stands enogastronomici
ore 21.00: Intervento del Segretario del Piemonte Roberto Cota

Domenica 1 Settembre
Ore 18.30: Incontro sul "Lingua cultura piemontese" a del consigliere regionale Claudio Dutto
A seguire "Disco Music" con "I Labirinto" e Piero Vallero

Lunedì 2 Settembre
ore 18.30: Tavola rotonda sul tema: "I nuovi Statuti carta fondamentale delle Regioni". Ospiti: Presidenti dei Consigli Regionali Piemonte, Lombardia, Veneto, Toscana, Calabria e il Presidente della Giunta regionale del Piemonte Enzo Ghigo. Modera l'on. Matteo Brigandì
21.30: Musical "Battisti", regia di Carlo Pesta

Martedì 3 Settembre
18.00: Tavola rotonda tema: "Prodotti Tipici: quale futuro". Interverranno i presidenti dei Consorzi di D.O.P. del Piemonte e i presidenti Coldiretti, C.I.A., Confagricoltura. Modera l'on. Guido Rossi
ore 21.00: Incontro pubblico con il Ministro della Giustizia, sen. Roberto Castelli
A seguire spettacolo cabaret con Paride Mensa

Mercoledì 4 Settembre
ore 18.30: Tavola rotonda sul tema: "Per una solidarietà dalle promesse progetti". Interverranno gli assessori all'Assistenza Regione Comune Torino; il responsabile del Segretariato Sociale RAI Carlo Romeo; il presidente Forum Volontariato Regione Piemonte, dott. Maria Tripoli; il presidente Consulta per persone difficoltà, Paolo Osiride Ferrero; il sen. Guido Brignone. Modera Augusto Grandi (Il Sole 24 Ore)
21.00: Tavola rotonda sull'immigrazione organizzata da Gigi Moncalvo, direttore La Padania. Partecipa l'europarlamentare on. Mario Borghezio

Giovedì 5 Settembre
ore : Tavola rotonda sul tema: "Informazione Locale". Intervengono: Lorenzo Del Boca, presidente Ordine nazionale dei Giornalisti; Beppe Fossati, direttore Torino Cronaca; Massimo Tesio, direttore de "Il Giornale del Piemonte; i responsabili dell'informazione regionale Rete 7, GRP, Quartarete, Tele City, Radio Energy; i direttori de "Il Piccolo" e "Tribuna Novarese"; Pierumberto Ferrero, presidente Corecom. Bruno Geraci, Caporedattore RAI 3 Piemonte
21.00: Incontro sul tema: "Torino un anno dopo". Intervengono: Giovanni Alrola, consigliere comunale; Mario Borghezio, europarlamentare; Agostino Ghiglia, parlamentare AN; Roberto Rosso, capogruppo FI Comune Torino; Arturo Calligaro, consigliere provinciale; Mario Demichela, segretario provinciale; Gianfranco Gazzola, presidente circoscrizione 9; Coordinamento dei Comitati Spontanei. Modera Mario Carossa, segretario cittadino
A seguire spettacolo di cabaret con Enrico Beruschi

Venerdì 6 Settembre
18.30: Tavola Rotonda sul tema: "Giovani, Sport e Famiglia: quale futuro". Ospiti: . Francesco Tirelli (Sport Padania); assessore allo Sport di Regione Comune di Torino; presidenti Regionali degli Enti Promozione Sportiva; on. Oreste Rossi, presidente VI Commissione Consiglio Regionale. Modera Patrizia Borgarello (Sport Padania Piemonte)
20.30: "La Lega e le istituzioni in Piemonte": incontro gli amministratori della Lega cura degli Enti Locali. Modera sen. Rossana Boldi
A seguire Musica con l'orchestra Comba

Sabato 7 Settembre
ore 17.00: nazionale movimento giovani
: incontro tema: "Istruzione Padania-Europa" organizzato Movimento Giovani Padani. Ospite: Massimo Capitanio, coordinatore MSP
A seguire selezione per Miss Padania Torino
Ore 21.00: Incontro Pubblico con l'on Umberto Bossi, Ministro per le Riforme Segretario Lega Nord Padania

Domenica 8 Settembre
18.00: "Istanze e collegamenti con il territorio piemontese": i consiglieri regionali incontrano il territorio cura di Giovanni Scotti, responsabile Locali
21.30: Incontro Pubblico con il Ministro del Welfare Roberto Maroni
A seguire musica con Orchestra Comba.

Jeep è un marchio DaimlerChrysler.

Cherokee. The wild side of life.

Prezzo chiavi in mano per versione CRD € 28.800,00 - esclusa IPT - Finanziamento con maxi rata opzionabile di 37 mesi - tan 6% - taeg 9,76
Spese € 130 già comprese nella rata - Opzioni d'anticipo 0-35-50-65% - Esempi in pubblicità con anticipo zero e 65%.

Subito tuo a partire da € 131 a € 584 al mese con anticipo ZERO.

2.5 CRD Turbodiesel Common Rail 142 CV o 3.7 V6 benzina 210 CV. 2 anni di garanzia a chilometraggio illimitato. Se vuoi saperne di più 800 633 223. **www.chryslerjeep.it**

Green Car S.p.A.

Concessionari ufficiali Chrysler Jeep

Torino

C.so

G.

Jeep ONE

Cresce la voglia di abitare zone meno caotiche ■ più sicure, ■ casette indipendenti circondate dal verde. Insieme al capoluogo Rivoli Moncalieri e Grugliasco sono le più penalizzate

DEMOGRAFE

CHI GUADAGNA ■ CHI PERDE. ABITANTI ■ PERCENTUALE

Rubiana	+28,3	Ribordone	-27,6
Val Gioia	+27,0	Ingria	-24,4
La Cassa	+27,1	Valprato Soana	-20,7
Osasio	+25,0	Lemie	-17,3
Villar Dora	+22,9	Noasca	-15,7
Val della Torre	+16,8	Ronco Canavese	-16,2
Castagneto Po	+13,4	Claviere	-13,5
San Gillio	+13,4	Alpette	-9,1
Givoletto	+8,3	Frassinetto	-6,3
Fiano	+6,9	Torino	-6,3

Fuga dalla metropoli Nella seconda cintura una vita senza stress

In continua diminuzione i residenti del capoluogo e dell'hinterland Mete preferite i paesi con tanto verde ma vicini alle tangenziali

Fiano, ai margini del parco della Mandria con l'ultimo censimento ha raggiunto i 2584 abitanti e sono sempre ■ più i torinesi che la scelgono per viverci

Grazia Longo

Oasi verde sì, ma ■ due passi dalle grandi vie di comunicazione. Il quadro delle migrazioni dei residenti nei 315 Comuni della provincia torin■ ■ chiarissimo: negli ultimi dieci anni sono stati abbandonati i piccoli paesi ■ montagna a favore ■ quelli che gravitano intorno a Torino. Addio casetta stile Heidi immersa nei prati sotto uno scampolo di cielo azzurro, meglio una villetta con giardino, ma vicino allo svincolo per l'autostrada.

La top ten delle città più amate comprende piccoli comuni della seconda cintura torinese, La Cassa, Villardora, Castagneto Po. Località preferite da chi fino a dieci anni fa viveva in una grande città. Il caso più eclatante riguarda sicuramente il capoluogo piemontese, che negli ultimi 10 anni ha perso quasi 100 mila abitanti. Ma la tendenza ad abbandonare i grossi centri è evidente anche dalla dispersione di residenti di comu■ del primo anello dell'hinterland come Moncalieri, Rivoli e Grugliasco.

La prova? Ecco qualche numero. Secondo i dati ■■■ censimento, dal 1991 al 2000, Moncalieri, Rivoli e Grugliasco hanno perso rispettivamente 4 mila, mille e 2 mila abitanti. Se prima di ■ anni fa il numero e la qualità dei servizi, le infrastrutture e gli agi della città dell'hinterland - meno caotiche di Torino e ■■■■■■■ più ricche di spazi verdi - attiravano molte famiglie, oggi il fenomeno è arrivato a uno stop. Molti gli elementi che concorrono a determinarlo, non ultimo anche la fine d■■■■■■■■ «case popolari». Fino ■li Anni 80 nella prima cintura si è concentrata la costruzione di appartamenti dell'Atc, inevitabile quindi il trasferimento di molti torinesi in attesa di sistemazione. La nascita e ■ sviluppo ■ molti servizi socio-assistenziali, culturali ■ ricreativi nella prima cintura hanno inoltre attirato molte famiglie stanche ■ una città grande come Torino.

Negli ultimi anni s'è fatto un passo in più, è cresciuta l'esigenza della qualità della vita. Ha avuto la meglio il piacere - e anche la possibilità economica - di poter vivere in casette indipendenti ■ piccoli condomini circondati da giardini, lontani ■■■ traffico e dall'inquinamento acustico- atmosferico . Ma sempre con un occhio vigile alla comodità degli spostamenti. Vivere tranquilli sì, ma senza trascurare la possibilità di raggiungere facilmente il posto di lavoro. Gran parte dei comuni prescelti non è infatti poi così distante da tangenziali e superstrade. Completamente out sono invece i piccoli centri montani a ridosso delle Valli. Ribordone, Ingria, Ronco Canavese, Claviere scendono consistentemen■ nella gerarchia del luogo ideale dove abitare. Il calo demografico di Torino registra una percentuale assai minore di questi piccoli comuni, ma l'impatto che ha sulla tendenza generale del flusso migratorio è certamente significativo. Anche perché si distingue dal trend della provincia. Vediamo come. Mentre in quest'ultima, tra il '91 e il 2000, la quantità di trasferimenti è rimasta pressoché invariata (3.370 persone in più, rispetto alle 3.941 in più ■ 10 anni fa), a Torino ■■. Nel '91 la popolazione si era abbassata ■ 10 mila unità, nel 2000 solo di 2 mila e 700. «Un incremento delle nascite - osserva l'assessore ai servizi demografici Beppe Lodi -, unito anche alla presenza più consistente di extracomunitari regolari ha probabilmente contribuito a questo risulta■. In ogni caso oserei dire che attualmente Torino è davvero ■■■ città a misura d'uomo, né troppo popolata, né troppo disabitata».

VIAGGIO IN UNA DELLE CITTADINE DOVE LA POPOLAZIONE E' CRESCIUTA ■ PIU'

A Fiano, il paese più amato dai torinesi «Come vivere in ■■■ piccola Svizzera»

repor■■■
Gianni Giacomino

BELLA la vita, soprattutto se la si può trascorrere ■ Fiano. Nemmeno venti chilometri da Torino, 2584 abitanti secondo il censimento dello scorso anno, un reddito pro capite che supera i 14 mila euro e aria buona. Poi una caserma dei Carabinieri, la sezione della Croce Rossa, scuole materne, elementari e medie, delinquenza praticamente ■■■■■■■ con quattro o cinque furti ■ ■■■ sembra davvero un piccolo cantone della Svizzera. Inutile chiedersi perché negli ultimi anni oltre 150 torinesi abbiano lasciato la città per accasarsi ai piedi della Valle Ceronda e Casternone.

■■ consigliarono di venire qui degli amici e io adesso sono contentissima, meglio di così non poteva andare», ■■■ soddisfatta Waina Molinta, una bella signora bionda che sette anni fa, insieme alla famiglia, si trasferì ■ Fiano da Madonna di Campagna. La donna ■■■ in una delle tante villette costruite di recente alla periferia ■■■ paese. Ora per comperare un appartamento o uno ■■■ bisogna sborsare due o trecentomila euro se non di più. «Mio figlio ha diciotto anni e lavora a Ciriè - continua l'impiegata - ma ha già detto che di qui non si muoverà perché sta troppo bene». E ci mancherebbe. Dal cancello non ■ ■■■■ nemmeno il rumore delle migliaia di auto che ogni giorno scorrono ■■■ direttissima della Mandria, solo qualche calcio al pallone di ragazzi che giocano nel vicino campetto.

Poco più in là c'è la tenuta de La Mandria: villoni abitati da ■■■ residenti super ricchi, i campi da golf e le club house «I Roveria e «Torino». Un altro mondo, lontano■■, inavvicinabile. «Quello che ci ■ lievitare i redditi pro capite», scherzano i fianesi come Patrizia Spagnolo che ha rilevato ■ bar «Croce Rossa» dopo aver gestito altri due locali a Torino. «Dove adesso non ci starei più perché non sai mai chi entra ■■■ bar e puoi av■■■ un ■■■ di problemi - ci tiene a sottolineare -. Qui ■■■■ conosci tutti, sei più tranquilla anche dietro al bancone». «Peccato che nessuno di quelli che abitano all'interno della Mandria abbia mai elargito un piccolo contributo alla nostra associazione - dice con un pizzico di amarezza Piera Serafino, commerciante di 48 anni, anche lei scappata da Torino sei anni fa perché non poteva tenere i suoi cani, gatti, anatre e ■■■■ ■ oggi presidente della Pro Loco locale -. Ma noi ci arrangiamo lo stesso e teniamo attiva la vita culturale di un piccolo paese che può contare su diverse associazioni». Una ventina tra la compagnia teatrale, il mutuo soccorso, la squadra di calcio che milita nel campionato di seconda categoria, i pensionati, gli arcieri e gruppi musicali.

Tutto perfetto? Magari. Lo sarebbe se funzionassero anche i trasporti. Non c'è la ferrovia, esiste solo un servizio pullman ■■■ orari da pendolari: presto al mattino, tardi la sera. Guai di per raggiungere Torino è indispensabile la macchina. «Eh sì - dice infatti Nadia Geninatti, ■ anni, fresca di laurea ■ lettere moderne -, per raggiungere le superiori prima e l'Università poi ho fatto tanti sacrifici; lev■■■ al mattino per anni, ma a Fiano ci sono nata e cresciuta ■ non penso proprio di cambiare paese». A Fiano si parla sotto voce. Persino al mercato, fra le diciotto bancarelle, non c'è un esercente che urli: sarebbe stonato, fuori luogo.

Il mercato si vede anche dall'ufficio del sindaco, Giampaolo Ressico, ■■ anni, ■■ dipendente della Telecom, alla guida del paese dal 1985 al 1995 e poi rieletto nel 1997. «Stiamo preparando il nuovo piano regolatore e anche stavolta è prevista un'espansione di edilizia residenziale con edifici che non supereranno i due piani fuori terra - spiega il sindaco del paese che ha nella Wagon Automotive (azienda che produce componentistica ■ plastica per auto con circa 130 ■para specializzati) il polo occupazionale più grosso -. Il nostro Comune andrà incontro ad uno sviluppo sostenibile con il pieno recupero del centro storico». La viabilità? «Certo è un problema - ammette Ressico -. Stiamo studiando un collegamento-navetta tra Fiano e Ciriè che consenta a studenti e pendolari di raggiungere la ferrovia Torino-Ceres nel minor tempo possibile, poi anche noi attendiamo l'ondata di turisti che ogni anno raggiungerà la Reggia di Venaria che da noi dista un tiro di schioppo».

2.- CONTINUA

ABITANTI

IL SINDACO
Giampaolo Ressico
«L'espansione continua costruiremo nuove case ma punteremo anche sul recupero del centro»

LA NEOLAUREATA
Nadia Geninatti
«Se ci fossero i trasporti sarebbe tutto perfetto ma quante levatacce per andare a scuola!»

WEEKEND ■ DEGUSTAZIONE
CANTINA DEI VINI ■ COSTIGLIOLE d'ASTI

La Cantina dei Vini di Costigliole d'Asti, al fine di promuovere i vini del territorio e di contribuire al flusso di turismo enogastronomico, organizza i Weekend di degustazione.
La Cantina dei Vini sarà aperta agli appassionati e ai turisti desiderosi di ■■■care i vini ■■ territorio e ■ acquistare le bottiglie più apprezzate; sarà l'occasione per un incontro diretto fra produttori e consumatori.
Saranno quindi presenti i produttori per informare sui vini gli ospiti e per guidarli alla degustazione.

Il biglietto, acquistabile al costo di 3 euro, consentirà di degustare tutti i sette vini presentati.

ORARIO:
tutti sabato e domenica ore 11 - 13, 16 - 18.

Cantina dei Vini
via Roma, 9 - Costigliole
tel. 0141.961661

GIORNO E NOTTE

Lettere e comunicati a: Redazione Giorno e Notte, via Marenco 32, 10126 Torino
Fax: Giorno e Notte 011 65.68.439 o 011 66.39.036
E-Mail: giornonotte@lastampa.it

PAMELA PER IL COTTOLENGO

Lunedì alle 20,30, in omaggio al canonico Giuseppe Cottolengo, al teatro Piccola Casa della Divina Provvidenza, in via S. Giuseppe Cottolengo 13, spettacolo organizzato nell'ambito delle «Soirées Musicali Nuova Arca-La Musica Terapia per lo Spirito», intitolato «Dio Maternamente» e interpretato Viltoresi (foto). L'a spaziando da S. Francesco al Cottolengo, due santi che hanno fatto della loro vita un'offerta a Dio, farà rivivere la loro vocazione attraverso brani e poesie di autori che vanno dallo stesso Poverello d'Assisi e da Caterina di Siena fino a David Maria Turoldo. Musiche composte ed eseguite da Luciano Vavolo.

LA LUNA DI ANTONELLA

MediTerraNeo-Grinzane Festival si avvia, ormai, a conclusione. Stasera alle 21, in piazza Carlo Alberto di Dogliani ospiterà una delle artiste più interessanti e acclamate del nostro panorama canoro: Antonella Ruggiero (foto). La Ruggiero, in concerto con Arkè Quartet, presenterà «Luna Crescente - Sacrarmonia». Seguirà, in piazza del Podio, «Veglia dedicata a Francesco Biamonti» (con letture Gisella . Domani alle 20,30 a Montemagno, incontro sulla cultura materiale, il giornalista Orlando Perera. Seguirà «Vade retro», concerto d'avanspettacolo con i Virtuosi di San Martino.

FESTIVAL

Proietti e Totò, tanto per ridere

Il simpatico mattatore chiude domani sera la rassegna che ha fatto sfilare i Nomadi Cezar Pinheiro e la banda Canto Da Tribo

SILVIA FRANCIA

Dopo la musica, arriva la parola. E non proprio «parola» qualsiasi. Basta fare un nome: Gigi Proietti. E l'eloquio sé, torrenziale e irrefrenabile, ora tagliente di ironia gonfio di risonanze, virtuosistico spontaneo. E proprio con la «parola» Proietti chiude, domani sera a Castagnole Lanze, un festival musicale dal significativo titolo, «Contro». La rassegna, che esiste da un trentennio circa, si è da qualche anno trasformata in una vetrina della musica e della d'impegno, qui il titolo. E da qui anche il genere di artisti che partecipano alla rassegna, che, quest'anno, ha messo in campo nomi che vanno dai Nomadi a Cezar Pinheiro e la banda Canto Da Tribo (con musica andinai, dai torinesi Subsonica ai genovesi Meganoidi.

Per chiudere, un'altra voce, quella di Gigi Proietti, pochissimo omologata, un'altra voce «contro». Una voce che, da sempre, declina l'arte dell'attore in maniera personalissima, lontana tanto dai clichè più tradizionali, quanto dall'attuale omologazione mediatica. E sì che la «multimedialità» è congeniale all'artista romano, che ha iniziato la carriera negli Anni Sessanta e che si è cimentato, nel tempo, nei più diversi generi, dal cinema, al teatro, alla tv, episodi memorabili e di notevole successo. Non per nulla sono in molti ad accorrere ad ogni sua esibizione live: persone che lo hanno apprezzato in teatro, tre prestave le e la figura a un maestro della parola come Cirano, e mentre dava prova della sua versatilità in «A me gli occhi, please». O fans che lo conoscono come il simpatico maresciallo Rocca della tv o come la voce del genio della lampada del disneyano «Aladdin», e non perdono occasione per acclamare il loro beniamino conoscerlo dal vivo, chiedergli un autografo, magari. Così, si prevede il pienone anche per domani sera a Castagnole Lanze (l'appuntamento è per le 21,30 in piazza San Bartolomeo), dove Proietti proporrà «Io, Totò e gli altri». Lo spettacolo scritto, diretto e interpretato dallo stesso mattatore Proietti, lo vede affiancato da giovani attori e da un'orchestra, che scandisce gags e battute.

Battute come sempre esilaranti, ispirate all'assurdità e ai paradossi della vita, da quella pubblica, politica e sociale e quella individuale. Ma il Proietti-show è anche una grande abbuffata di spettacolarità pura e giocosa, con passaggi dagli echi petroliniani agli «stacchi» musicali, a bozzetti fantasiosi e originali, realizzati con minimi travestimenti, mimica cellbratissima, tempi comici stringati e sapienti pause.

dove

Una settimana a Los Angeles

Immagini dalla città degli angeli. Il cinema Massimo Tre inaugura la nuova stagione con la rassegna «Schermi americani II: Los Angeles» organizzata dal Museo Nazionale del Cinema e incentrata alcune recenti e significative pellicole girate negli ultimi anni nella metropoli californiana nota nel mondo anche per Hollywood e Beverly Hills. S'inizia con due film: «Il grande Lebowski» di Joel Coen, in cartellone alle 16 e 20,20, e «Barfly» di Barbet Schroeder, previsto alle 18,10 e 22,30. Il primo, girato quattro anni or sono dagli autori di «Fargo» e dal recente gioiello «L'uomo che non c'era», narra la storia di Jeff Lebowski, disoccupato che trascorre giornate a giocare bowling con gli amici. Dude, questo il suo soprannome, è vittima uno scambio di persona: due delinquenti pensano che lui sia un suo omonimo, eccentrico miliardario. Il protagonista è Jeff Bridges, al suo fianco John Goodman e Steve Buscemi.
Risale invece al 1987 «Barfly», opera dell'eclettico Barbet Schroder (a metà settembre vedremo nelle sale il suo nuovo thriller «Formula per un delitto»), basata sulla sceneggiatura firmata dal poeta Charles Bukowski. All'epoca dell'uscita al cinema venne scritto che «non si era mai visto sullo schermo bere tanto»: il film ritrae infatti la vita di due personaggi disfatti dall'alcol, il giovane Henry Chinaski e la quarantenne Wanda Vilcox. Lui è Mickey Rourke, all'epoca divo ed entusiasta interpretare un personaggio creato da Bukowski, mentre lei è Faye Dunaway. Da segnalare la fotografia del talentuoso Robby Muller, collaboratore Wim Wenders.
Domani è in programma il capolavoro di Robert Altman «America oggi» (doppio spettacolo alle 16 e 20,30, il film dura 193 minuti), domenica appuntamento con il pirotecnico «Strange days» della regista Kathryn Bigelow (l'autrice di «K19» con Harrison Ford, a novembre al cinema) e con il film culto corvo» di Alex Proyas con il compianto Brandon Lee.
«Schermi Americani II: Los Angeles» dura sino a domenica 8 settembre, fra i titoli in rassegna anche «Pulp fiction» di Quentin Tarantino e il recente «Mulholland Drive» di David Lynch. I biglietti d'ingresso costano 5,20 euro (ridotti a 3,60).

Daniele Cavallo

IN CITTA'

ZONA CENTRO
Al Garamond, v. Pomba 14 t. 011 812.27.81 (AC);
Al 24, v. Montebello 24, t. 011 8172587 (AC);
Al Primo Piano, via 20, t. 011 8172190, (AC+DH);
Arcadia, Galleria Subalpina, t. 011 561 98, (AC+DH);
Arlmboldo, via Santa Chiara 54, t. 011 5211816 (AC);
Augusto, v. San Quintino 9bis, t. 011 5623173;
Barbarù, v. San Dalmazzo 8, t. 011 506.9124 (AC+DH);
Bruschetteria Pautasso, piazza Emanuele 46, t. 011 4366706 (AC+DH).
Burgertime, v. Amendola 6, t. 011 562.19.12 (AC+DH);
Caffè Platti, corso Vittorio 72, t. 011 506.90.56 (AC+DH);
Caffè Torino, p. S. Carlo 204, t. 011 545.118, (AC+DH);
Cambio, piazza Carignano 2, t. 011 546.690, (AC);
Carmen, via Manzoni 0, t. 011 537.363;
Chez Gaby, v. Santa Croce 2, t. 011 817.2207;
Concorde, via Lagrange 47, t. 011 5176756 (AC);
Da Betty, via Bogino 17, t. 011 8170583 (DH);
Da Giuseppe, v. San Massimo 34, t. 011 8122090;
Da Ignazio, v. Rattazzi 1, t. 011 534.058;
Da Mauro, v. Maria Vittoria 21, t. 011 817.06-04;
Dock Milano, v. Cernaia 46, t. 011 538.089, (AC);
Due Mondi, v. Saluzzo 3, 011 669.20.56, (AC);
El Centenario, v. Biancamano 3, t. 011 (AC-DH);
Emporio, v. Avogadro 2, t. 011 562.90.26;
Gianfaldoni, via Pastrengo 2, t. 011 5175041 (AC);
Giglio, via San Domenico 4, t. 011 4365021;
Ginza (giapponese) corso Emanuele 29, t. 011 -669.8888;
Gran Carlo, via Magenta 2, t. 011 535359 (AC);
I Tarocchi, v. Bellezia 8, t. 011 521.7515;
Il Borgovecchio, via dello Rosine 19, tel. 339 6526578 (AC+DH);
La Badessa, piazza Carlo Emanuele 17, tel. 011 835940, (AC);
La Crêperie, via Saluzzo 86, t. 011 650.7610.
La Sfinge, corso Matteotti 59, t. 011 543.414, (AC+DH);
Le Lanterne, via Lagrange 47, tel. 011 517.6756 (AC);
Le finestre sul Po, Lungo Po Cadorna 1, t. 011 812.36.33, (AC);
Luna Rossa, via Pietro Micca 9, t. 011 511.58.10;
Il Ciclope, v. San Paola 46, t. 011 812.6119, (AC-DH);
Le Saint Emilion, v. S. Domenico 2/D, t. 011 5217077;
Kashmir, v. Gioberti 4, t. 011 338.493.2179;
Kipling, via Mazzini 10, t. 011 8126883;
La Capannina, via Donati 1, t. 011 545405 (AC);
La Filo, via Principe Amedeo 3, t. 011 530634 (DH);
La stua, via Mazzini 46, tel. 011 88.45.26;
La Taverna dei Mercanti, v. S. Chiara 13, t. 011 521.20.17;
L'Osto del Borgh Vej, v. Tasso 7, t. 011 436.48.43;
L'uva, corso Vittorio Emanuele 119, t. 011 543,473, (AC);
Mamma Licia, v. Mazzini 50, t. 011 888942, (AC+DH);
Mamma mia, v. Parini 7, t. 011 541020;
Mare Chiaro, via San Francesco D'Assisi 21, t. 011 535757;
Maxi piatto, v. Passalacqua 4, t. 011 537.376;
McDonald's, piazza Statuto 16, t. 011 4351275, (AC+DH);
Nuovo Marino, v. Mazzini 25, t. 011 817.16.31, (AC);
Pastissime, via Volta 8, t. 011 54.58.96 (AC);
Plinio, c. S. Martino 10, t. 011 540.384, (AC);
Porto di Savona, piazza Vittorio 2, t. 011 817.35.00, (AC+DH);
Rendez-Vous, corso Vittorio 38, t. 011 887.666, (AC);
Risorgimento, v. Volta 3, t. 011 534.385;
Samoa, v. Montebello 11, t. 011 817.47.13, (DH);
Savoia, v. Corte d'Appello 13, t. 011 436.22.88, (AC);
Seven Up, via Andrea Doria 4, tel. 011 543.582;
Sotto la Mole, via Montebello 9, t. 011 8179398 (AC);
Speedy, v. Gramsci 3, t. 011 537.358, (AC);
Taverna fiorentina, via Palazzo di Città 4, t. 011 5214097 (AC);
Tre Galli, via San Agostino 25, t. 011 5216027 (AC);
Tokyo (giapponese), via Vittorio Amedeo 10, t. 011 545.047 (AC);
Xia (giapponese), v. Parini 14, t. 011 542.540, (AC+DH);
Trattoria Viareggio, v. Montevecchio 10, t. 011 562.02.74, (AC+DH);
Zodiaco, via Nizza 32, t. 011 669.6718 (AC).
CINESI:
Du Cheng, v. XX Settembre 62, t. 011 537.375, (AC);
La Pagoda, via Cioia 2, t. 539897 (AC);
Marconi, corso Marconi 4, tel. 011 668.9864 (AC);
Mister Hu (giapponese), v. Mercanti 16, t. 011 537.171, (AC+DH);
Nanchino, corso Beccaria 2, t. 011 521.40.60, (AC);
Thai, v. Sacchi 4/c, t. 011 530.044, (AC).

VALENTINO
Al gufo bianco, corso Dante 129, t. 011 669-2977, (AC+DH);
Black Jack, via Nizza 64, t. 011 696.36.85;
Chalet del Valentino, v. le Virgilio 25, t. 011 668.97.77, (DH);
Chianti, via Saluzzo 13, t. 011 650 18;
Da Cinzia, v. Madama Cristina 165, t. 011 696.35.15, (AC+DH);
I bassi fondi, corso Raffaello 0, t. 011 650.49.20;
I Conti di Saluzzo, via Saluzzo 36, t. 011 650.73.14, (AC);
Il Fer Fou, via Ormea 1, t. 1 650.805B, (AC);
Il giaguaro, via Nizza 83, t. 011 6598935;
Imbarco Perosino, v. le Virgilio 53, t. 011 657.362, (DH);
La Stegrea, corso Massimo d'Azeglio 114, t. 011 696.38.74, (AC);
La Sacrestia, via Giacosa 2, t. 011 6687357 (AC);
La Scaletta, v. Pietro Giuria 27, t. 011 655.763, (AC);
L'Idrovolante, v. le Virgilio 105, t. 011 668.76.02, (DH);
Lo spiedo, v. Canova 40, t. 011 695.41.54, (AC);
Mattarello, via Nizza 77, t. 011 655.822 (DH);
Pasta e basta, v. Cristina 116, t. 011 696.33.42, (AC+DH);
Raffaello, corso Raffaello 5, t. 011 650.51.68, (AC+DH).
CINESI:
Hong Kong, v. Goito 4, t. 011 669.93.32, (AC);
Marconi, corso Marconi 4, t. 011 668.98.64;
Porta di Drago, v. Nizza 100, t. 011 695 5400, (AC);
Porta Fortuna, via Ormea 101, t. 011 6692683 (AC+DH);
Qui Song, via Nizza 29, T. 011 6692443 (AC);
Take Away, v. Madama Cristina 32/d, t. 011 669.24.16, (AC);
Tiersin, corso Dante 62, t. 011 673.810 (AC).

CROCETTA
BARRIERA DI MILANO
Fiò, via Marco Polo 40, t. 011 503333 (AC);
Gianfaldoni, via Pastrengo 2, t. 011 5175041 (AC);
I Brandé, v. Massena 5, t. 011 537279 (AC);
Il 58, v. Il. Secondo 58, t. 011 505566 (AC);
Il ponte, v. Giovanni da Verrazzano 15, t. 011 597.721, (AC);
L'Aristocratico, c. Sommeiller 27, t. 011 580.6012;
Le specialità, v. Morosini 4, t. 011 546.368, (AC);
Il Pizzicotto, c. Rosselli 83, t. 011 3184917;
Il Girasole, via Spalato 89, t. 011 335.2968;
Marco Polo, v. Marco Polo 38, t. 011 500.096, (AC);
Shri Ganesh, v. Pigafetta 14, t. 011 595.680, (solo cena, AC).
CINESI:
Drago e Felice, corso Rosselli 86, t. 011 593.191, (AC);
Grande Bambù, via Castelidelfino 41, t. 011 221.5385, (AC);
Grande Oriente, corso Mediterraneo 128, t. 011 596.170, (AC);
Kuo yi, via S. Massimo 4, t. 011 8173702 (AC+DH);
Macao, corso Turati 9, t. 011 568 38.98, (AC);
Nihao, corso Lepanto 4, t. 011 319.7622, (AC).
Ou-Hua, corso Galileo Ferraris 144, t. 011 318.51.03, (AC);
Thai, v. Sacchi 4, t. 011 530.044, (AC).

SAN PAOLO
Antica Trattoria Langhe, v. Rivalta 23, t. 011 395.40.54, (DH);
Cambusa, v. Valdieri 2, t. 011 433.33.02 (solo cena, DH);
I Forchettoni, v. San Paolo 52, t. 011 385.51.53;
Il Pensiero, via Bagnasco 11, t. 011 385.2862 (DH);
Il Personaggio 2, v. Caraglio 39, t. 011 385.60.03, (DH);
La Lambada, via Monginevro 29, t. 011 389.461;
La preferita, v. Pollenzo 39, t. 011 385.51.46, (AC+DH);
Mina, via Ellero 36, t. 011 (AC+DH);
Pastarito, v. Frejus 12, t. 011 433.40.49, (AC);
Silvestro, corso Trapani 110, t. 011 332.648, (AC+DH);
Sorandip, via Lombriasco 4, t. 011 4332210 (AC);
Universo, Peschiera t. 011 385.84.74, (AC);
CINESI:
Bambù, corso Peschiera 167, t. 011 385.24.84, (AC);
Giardino fiorito, corso Racconigi 223, t. 011 385.25.12, (AC);
La felicità, via Monginevro 69, t. 011 3828756, (AC);
Mio Zhu, v. Di Nanni 92, t. 011 447.68,66, (AC);
Terra d'Oriente, v. Monginevro 194, t. 011 705.815, (DH);
Ying Chun, corso Trapani 139/d, t. 011 386.810, (AC)

CIT...
POZZO STRADA
Al Grassi, v. Grassi 9, t. 011 434.54.30, (AC);
Al solito posto, v. Asiago 53, t. 011 411.49.45;
Capri, v. Adamello 43, t. 011 403.0219, (AC+DH);
Duchesse, via Duchesse Iolanda, t. 011 4346494, (AC);
Europa, v. Stelvio 22, t. 011 386.095, (AC+DH);
Parco Verde, v. Monte Cristallo 2, t. 011 385.40.90, (AC+DH);
Parigi, v. De Sanctis 88, t. 011 770.87.35;
Pastarito - Pizzarito, c. Trapani 16, t. 011 776.50.97, (AC);
Vecchia Londra, c. Inghilterra 45, t. 011 .5459, (AC).
CINESI:
Chen Lon, v. Principi d'Acaja 35, t. 011 434.54.41, (AC);
Di Yang, c.so Brunelleschi 99, t. 011 705464 (AC);
Hang Zhou, corso Francia 278, t. 011 779.09.97, (AC);
La felicità 2, c. Francia 227, t. 011 725.888 (AC);
Sette tesori, corso Francia 131, t. 011 741.24.68, (AC);
Zheng Yang, v. Principi d'Acaja 61, t. 011 447.64.22, (AC);
Yin Fa, corso Inghilterra 29, t. 011 447.29.52, (AC);
Ying Bin, corso Francia 456, t. 011 710.301, (AC).

C...
S. - PA...
Al Talismano, strada Ghiacciaie 1, t. 011 740.441, (AC+DH);
Au Lapin Agile, v. Ghemme 1/bis, t. 011 749.61.24, (AC+DH);
Da Gigi, via Salbertrand 74, t. 011 7493616;
Etrusco, v. Cibrario 52, t. 011 480.285, (AC);
Il melo, via Parella 2b, t. 011 850483 (AC);
Kolde, v. Balbis 11, t. 011 489.763 (solo cena);
L'Osteria del Capricorno, v. Cava 41, t. 011 473.32.42, (DH);
Massino, corso Monte Grappa 29, t. 011 758.377;
Maramao, via San Donato 20, t. 011 484501;
Ratatùtul, via San Rocchetto 34, t. 011 771.6771, (DH).
CINESI:
Capitol, corso Svizzera 58, t. 011 740.140, (AC);
Drago d'Oro, corso Umbria 20, t. 011 484.065, (AC);
Hua Li Ou, v. San Donato 7, t. 011 487.717, (AC);
Nuovo Drago, corso Umbria 20, t. 011 484065, (AC);
King-Cheng, v. Cibrario 21, t. 011 482.911, (AC);
Singapore, corso Regina 168, t. 011 487003.

ROSSINI - VALDOCCO
...CIA
Abat-Jour, corso Belgio 47, t. 011 888.093 (AC+DH);
Alba, via Bava 2, t. 011 8171579;
Catullo Ciacci, via Bava 1, t. 011 8141121;
Cesare Augusto, piazza Cesare Augusto 19, t. 011 521.24.
Corano, corso Brescia 48, t. 011 852775;
Da Filippo, corso Belgio 96, t. 011 898.07.17, (AC+DH);
Del Ventaglio, v. Vanchiglia 16, t. 011 8124258;
La cozza, corso Regio Parco 39, t. 011 859.900, (AC+DH);
La Brace, via Napione 28, t. 011 836835,
La Marisqueria, via Giulio 4, t. 333.47.90.538 (AC);
Le Due Isole, corso Regio Parco 151, t. 011
Mare Nostrum, via Matteo Pescatore 16, tel. 011 839.4543;
Masaniello, piazza Repubblica 8, t. 011 436.67.06 (solo cena);
Noi Due, corso Regio Parco 24, t. 011 2470643, (AC);
Oriente, v. Vanchiglia 18, t. 011 882.711, (AC);
O'Saraceno, corso XI Febbraio 6, t. 011 521 52.62, (AC);
Otello, corso Belgio 114, t. 011 - 898.04.98, (AC+DH);
Ravello, corso S. Maurizio 41, t. 011 835.143, (AC);
Sapor Divino, v. Borgodora 25, t. 011 - 436.51.04, (DH);
Trattoria Piemontese, via Napione 45, 011 812.2714, (AC);
Vanza, corso XI Febbraio 6, t. 011 5214745, (AC);
Vecchia Europa, via Cigna 3, tel. 011 460.12.80 (AC+DH).
Zero, Tarino 3/F, T. 011.8129743 (C);
CINESI:
Canton, corso Palermo 125, t. 011 237400, (AC);
Città d'Oro, c. Tortona 2, t. 011 812.65.30, (AC);
Nanchino, corso Beccaria 2, t. 011 - 521.4060, (AC).

BARRIERA DI MILANO
M. CAMPAGNA - BARCA
Al Barcarolo, largo Damiano 45, t. 011 273.30.79, (AC+DH);
Belvedere, v. Caro 12, t. 011 2 (AC+DH);
Ciau Turin, corso Giulio Cesare 174, t. 011 205.07.48;
Ciclope, via Cuorgnè 112, t. 011 2622058;
Da Ivo, corso Novara 75, t. 011 852.806, (AC+DH);
Dal Colonnello, corso Vercelli 21, t. 011 28.03.66;
Del Buongustaio, corso Taranto 14, t. 011 246.32.84 (AC);
Del Grillo, v. Cuneo 8, t. 011 852.167, (DH);
Il dattero, v. Martorelli 5, t. 011 852.049, (DH);
Il gatto e la volpe, via Venchiengo 206, tel. 4559555
Il Melo, corso Vigevano 52, tel. 011 850.483;
Il Rusticone, corso Giulio Cesare, 126, t. 011 242.0971, (AC+DH);
Doc, v. Foligno 89, t. 011 212.025, (AC+DH);
Mirò, strada Settimo 154, t. 011 2731033, (DH);
La Coccinella, v. Saorgio 85, t. 011 221.60.29, (AC+DH);
La Paella, v. Challant 45, t. 011 702.389, (AC);
La Pergola, v. Mondrone 9, t. 011 290.626, (solo cena, AC+DH);
Las Rosas, v. Giachino 71, t. 011 29.04.85, (AC+DH);
La Sirenetta, corso Vigevano 4, t. 011 2484814;
Mara e Felice, v. Foglizzo 8, t. 011 731.719, (AC);
Mazza, c. G. Cesare 53, t. 011 851.430, (DH);
Mc Donald's, corso Giulio Cesare 397, t 011 262.25.22, (AC+DH).
Mille Perché, corso Toscana 95, t. 011 455.2700, (AC);
Monello, corso Potenza 100, t. 011 253.928, (DH);
Nuova Osteria Sardegna, c. Grosseto 81, t. 011 226.94.66, (AC);
Pastarito-Pizzarito, corso Vercelli 101, t. 011 248.89.22, (DH);
Vecchia Europa, corso Potenza 14, t. 011 771.12.15, (DH);
Zetas, corso Vercelli 129, t. 011 205.3482, (AC+DH).
...ESI:
Hua Li, v. Lanzo 5, t. 011 226.20.96;
Il rifugio del mondo, v. Stradella 234, t. 011 216.34.88, (AC);
La Città del Cielo, via Brandizzo 2, t. 011 286083, (AC);
Mei Lin, corso Giulio Cesare 61, t. 011 850.472, (AC);
Pechino, via Lanzo 43, t. 011 2264760, (AC).

S. RITA - MIRAFIORI LINGOTTO
Pastarito, via Vinovo 8, t. 011 6636045 (AC+DH);
Bari, Unione Sovietica 413, t. 011 619.71.48, (AC+DH);
Bischero, via Buenos Aires 108, t. 011 369107, (DH);
Careglio, v. Giordano Bruno 158, t. 011 319.5708;
Copa Pan, via Boston 76, t. 011 396952, (AC+DH);
Copeca, c. Unione 396, t. 011 6192294, (AC+DH);
Delfino Blu, corso Orbassano 277, t. 011 311.50.80, (AC+DH);
Dono del Cielo, via Boston 24, t. 011 351940 (AC+DH);
Ganas de Mar, corso Unione Sovietica 411, t. 011 613.231;
Hosteria del quadro, via Genova 34, t. 011 6637789;
I gustissimi, c.so Cosenza 24, t. 011 3174804;
Il Griso, piazza Bozzolo 8, t. 011 6677224;
Il Quadrifoglio, v. Benevagienna 22, t. 011 35.26.20, (AC+DH);
Le Capricciosa, v. Genova 13, t. 011 696.50.00, (AC);
Le Lupa, v. Tepice 8, t. 011 696.33.55;
La prima Moreno, corso Unione Sovietica 244, t. 317.96.57;
La Pignatella, via Guido Reni 125, t. 011 3098561, (AC);
La Vela, piazza Gusio 149, t. 011 614377;
Le Petit, corso Unione Sovietica 123, t. 011 219.98.00;
Nuovo Secolo, via Varazze 4, t. 011 6961396;
Osteria del Fiat, via Bigliani 2, t. 011 6962651, (DH);
Sotto la Luna, v. Caprera 54, t. 011 329.34 15, (DH);
Vecchia Europa, v 144, t. 011 322.200, (AC).
Zeus, via A. da Brescia 23, t. 011 319.2400.
CINESI:
Bao Jing, via Genova 106, t. 011 6963496, (AC);
Casa del Re, via Veglia, t. 011 (AC+DH);
Fu Lu Hua, c.so Orbassano 352, t. 011 3110077 (AC);
Jour et Nuit, via Sarpi 69, t. 011 3179082, (AC+DH);
Jubin, via Gorizia 173, t. 011 365762.

M. PILONE - VALSALICE
CAVORETTO
A la merenda sinoira, piazza Hermada 12, t. 011 819.06.13, (DH);
Alberoni, corso Moncalieri 288, t. 011 661.54.33, (DH);
Al Bue Rosso, corso Casale 10, t. 011 819.13.93, (AC);
pescheria Pautasso, strada Campagnino 8, t. 011 6612.090 (solo cena, DH);
Bastian Contrario, strada Moncalvo, tel. 011 6968388, (AC,DH).
Bellavista, strada Comunale Santa Margherita 163, t. 011 819.51.28, (DH);
Birilli, strada Val San Martino 6, t. 011 819.05.67, (DH);
Cantina Risso, corso Casale 79, t. 011 819.55.31, (solo cena, DH);
Catullo, corso Moncalieri 176, t. 011 661.83.36, (AC);
Colibrì, corso Moncalieri 502, t. 011 661.01.00, (AC+DH);
Con Calma, strada Cartman 59, t. 011 8980229, (DH);
Cucco, corso Casale 89, t. 011 819.55.36, (DH);
Fontana dei Francesi, strada Pecetto 123, t. 011 851.03.97, (DH);
Gatto Bianco, colle della Maddalena, t. 861.03.30, (DH);
Gli Imbianchini, via Lanfranchi 26, t. 011 819.06.72 (DH);
Giudice, strada Val Salice 78, t. 011 650.20.20, (DH);
Goffi, corso Casale 117, t. 011 819.05.19, (DH);
Imbarco Perosino, viale Virgilio 53, t. 011 657362, (DH);
Il Pappamondo, via Sabaudia 21, t. 011 661424, (DH);
Il Pavia, v. le Thovez 60, t. 011 660.20.60, (AC+DH);
La Beccaccia, strada del Colle 14, t. 011 861.04.85, (AC+DH);
La Cloche, strada Traforo Pino 106, t. 011 899.42.13 (solo cena);
La Dentera, corso Casale 321, t. 011 8987108, (AC+DH);
La Griglia, strada ai Ronchi 84, t. 011 651.29.20, (DH);
Le Terrazze, strada Val Salice 178, t. 011 6601495;
Locanda Mongreno, strada Mongreno 50, t. 011 898.04.17, (solo cena, DH);
Magica Egitto, via Bonaignore 8, t. 011 8196435;
Monferrato, v. Monferrato 6, t. 011 819.06.61;
Nuova Mongreno strada Mongreno 50, t. 011 8980417, (solo cena, DH);
Pantagruel, corso Moncalieri 261, t. 011 661.3827, (AC);
Passaggio in India, corso Casale 73, t. 011 8194525, (DH);
La medusa, piazza Pasini 3, t. 011 898.03.71, (DH);
Passatempo, viale Thovez 5, t. 011 6604361, (DH).
Tacos Locos, corso Casale 204, t. 011 899.5926, (AC);
Trömlin, v. alla Parrocchia 7, t. 011 661.30.50, (feriali solo cena, AC);
Unione Familiare Reaglie, c. Chieri 124, t. 011 898.0856, (DH);
Villa Sonia, strada Val Pattonera 138, t. 011 661.46.26, (AC+DH).
CINESI:
Asia, corso Moncalieri 216, t. 011 661.33.75, (AC);
La Giunca, corso Moncalieri 29, t. 011 660.47.70, (AC);
La via della Seta, corso Casale 160, t. 011 819.05.57, (AC).

E' comunque opportuno verificare con una telefonata se il locale è aperto.

gli spettacoli

GIORNO E NOTTE

Paliotti
Antonello Paliotti e il suo quartetto propone musica che esprime una mediterraneità vissuta e riproposta con grande forza e sentimento.
Borgo Medievale, 21,30, ingresso libero

Artigianato
«Artigianato Pinerolese» prevede alle 16, al Museo della Diocesi, un convegno sulle «Risorse e tecnologie» con Valentino Castellani. Alle 17 alla Biblioteca Alliaudi, incontro con Fredo Olivero sullo sfruttamento del lavoro minorile. Dalle 17,30, in via Trento, rappresentazione del «Vecchi mestieri di Barge». In ...ta, in piazza Vittorio Veneto, concerto dell'ex New Trolls Vittorio De Scalzi.
Orario della ...mercato dell'artigianato: oggi 17,30-23,30, domani dalle 16-23,30, domenica 10-23,30

Tango
Si danza fino alle 2. Ingresso e consumazione: 6 euro. Info: 348/390.66.47.
Circolo Dipendenti Comunali, corso Sicilia 12, 21,30

Avigliana
Si inaugura oggi la tavola il Due Laghi Jazz Festival di Avigliana all'insegna dell'amicizia italo-francese con menù misto arricchito dal riff suonato dal trio Sportello, Blondeau, Minetto. Appuntamento alle 20,30, ristorante Phoenix di Condove.
Prenotazioni 011

Mezzenile
«Festa di fine estate» stasera, dalle 19: grigliata con musica dell'Orchestra Spettacolo di Ruggero Scandiuzzi. Domani, dalle 19, di fine estate e serata danzante con l'Orchestra Harmony Show.
Mezzenile-Sabbione, di Lanzo; stasera e domani

Piobesi
Il Camper Club «La Granda» organizza per oggi, domani e dopodomani un raduno che prevede, tra l'altro, partite a bocce, spaghettate, gite in bicicletta per visitare borgate limitrofe, visite guidate al paese e serate musicali in piazza.
Info: 0171/630.976

Autoconoscenza
Iscrizioni aperte per un corso di autoconoscenza che spazia tra diverse discipline: ballo, relax, respirazione, giochi di immagini, ludismo, per migliorare la relazione se stessi e con gli altri.
Associazione Umanista Nuova Realtà ONLUS, via Borgone 45, info: 011/736.130

Central Motors e AD Motors

20.000 mq. di esposizione nuovo, usato e ricambi,
centro di assistenza specializzata Toyota e Lexus, centro revisioni.
C.so Giambone, 33 - [redacted]

protagoniste della città.

Incentivi geniali.

Yaris • Yaris Verso

PRONTA CONSEGNA

Con Yaris o Yaris Verso, puoi **risparmiare fino a 796 euro.**
Se rottami la tua auto ... di listino da 10.000 euro.

Da 10.000 euro.

Avensis berlina e Station wagon.

PRONTA CONSEGNA

Con Avensis berlina o SW, puoi **risparmiare fino a 3.100 euro.**
Se rottami la tua auto ... di listino da 18.700 euro

Da 15.600 euro.

in alternativa:

Avensis Km Zero

MODELLO	LISTINO	NOSTRA OFFERTA KM 0		LISTINO	O
[redacted] 1.6 SD	[redacted]	14.300,00	AVENSIS 1.8 [redacted]	€ 20.030,00	€ 15.650,00
AVENSIS 1.6 SD	19.240,00	€ 14.850,00	AVENSIS 2.0 D4D SD	€ 20.810,00	€ 16.250,00
[redacted] 1.6 SW	[redacted]	15.260,00	[redacted] 2.0 D4D SW	€ 21.590,00	€ 16.950,00

Concessionarie Toyota di Torino

Central Motors

Esposizione • Assistenza e Ricambi Toyota e Lexus • Centro Revisioni
SABATO MATTINA APERTO
C.so Giambone, 33 - Torino
Tel. 011 3151711 **NUOVA** [redacted]

Esposizione • Assistenza Ricambi
C.so Ferrucci, 24/E - Torino
Tel. 011 4341900

Esposizione
C.so Francia, 138/A Collegno (TO)
Tel. 011 784088

AD Motors

[redacted] *• Assistenza • Ricambi*
C.so Vercelli, 66 - Torino
Tel. 011 2489100

Esposizione
C.so Torino, 76 - Chieri (TO)
Tel. 011 9411050

www.toyotatorino.com

Nuova sede: Corso Giambone, 33

TOYOTA

Provate la differenza.

RITROVI

CHALET tel. 011.6689777, ore 21,30.
CLUB 84 c.so M. D'Azeglio 9. Tel. 011.6599580. 15,30 e 21 Blue Moon. Ore 21,00 Festa delle Donne.
CRAZY ONE Via Galliari 15 bis, tel. 011.6505470. Pamela Mir, Lara Bell e Crazy Girls, entry.
Giardini reali LA tel. 011 5215275 h 21,15 a Gruppo. Domenica e lunedì ore 15,15 si balla ricomincia.
GARDEN COTTAGES Giardino Floricultura h 21 ballo Roll a Varuska.
LE ROI Giardino: ore 21 si balla sotto la stella. Lunedì. Tel. 011 651989
PATIO + INVIDIA ore 22,30. Tel. 6614641
TROCADERO Night Club; via A. Doria 9. Aperto tutte le sere Tel 011 5620966

PATIO+INVIDIA
STASERA E DOMANI ORE 23
D.J. LUNA VI PROPONE
LA MIGLIOR HOUSE E COMMERCIALE
Vi aspettiamo-Info 011.6614841

CRAZY ONE
Via Galliari, 15-bis - Tel. 011.6505470
OGGI DUE GRANDI PORNOSTARS:
PAMELA MITI, LARA BELLI e
CRAZY GIRLS (new entry)
Pomeriggio e serali no stop dalle ore 23
Prenotate i mitici addio al celibato.
Grazie. Un bacio.

È TORNATO E VI ASPETTA AL CINEMA CON NUOVI AMICI E NUOVE AVVENTURE

LEERDAMMER Con Stuart Little ■ Leerdammer vinci fantastici premi!

OGGI AI CINEMA
ADUA-ARLECCHINO-CINEPLEX MASSAUA-ETOILE-IDEAL
PATHÉ LINGOTTO-STUDIO RITZ

OGGI AI CINEMA
AMBROSIO - ARLECCHINO - IDEAL
MASSAUA - PATHÉ

OGGI AL NAZIONALE
11 PREMI VINTI NEI PIÙ IMPORTANTI FESTIVAL INTERNAZIONALI.

OGGI ALLE ORE 22,30 GRANDE EVENTO
AL CENTRALE 1
IN CONTEMPORANEA CON LA MOSTRA DEL CINEMA

OGGI AI CINEMA IDEAL E PATHÉ LINGOTTO

I SUPPLEMENTI DE LA STAMPA. L'INFORMAZIONE. OLTRE IL QUOTIDIANO.

MERCOLEDÌ: TuttoScienze e Tecnologia
VENERDÌ: TorinoSette (solo Torino)
SABATO: Specchio - TuttolibriTempoLibero
DOMENICA: Tuttoaffari (solo Torino)

LA STAMPA

TV

13.30 Tg 9 Telegiornale; 20.00 Tg 9 Telegiornale; 1.30 Tg 9 Telegiornale.
TELECUPOLE
20.30 Saluti da Cupole Lidi; 20.45 Romagna mia estate; 22.30 Tg4, informazione regionale; 00.00 Autocasioni.
TELECITY
7.30 L'incredibile Hulk, TF; 14.00 Diretta stadio; 19.00 Tg 7, Notiziario; 19.30 Diretta stadio; 20.00 Superboy, TF; 23.30 Film.
VIDEOGRUPPO
20.30 Videonotizie; 21.00 Catacosta; 22.30 Videomobile; 23.00 Autoexpo; 1.00 Hot giants.
PRIMANTENNA
19.15 Primantenna news; 00.00 settimana; 21.00 Rubrica in diretta Italia; 22.00 Fun tv.
QUARTA RETE TV
19.30 Stream news; 20.00 Andiamo al cinema; 20.15 Speciale Esperimenta; 20.30 Film; 22.30 Campionato del biliardo, 23.30 Penthouse.
TELETIME
15.30 Tg; 19.30 Sapok; 20.00 Tg; 21.00 Cristal, Telenovela; 23.45 Eventi.
QUINTA RETE
I segreti del mondo animale, Doc.; 20.20 Il diario di Alex-Film; 22.30 Torino Magica; 23.15 Vacanze; 00.
QUADRIFOGLIO ODEON TV
20.30 Come Thelma e Louise; 20.45 Stasera c'è Funari; 22.15 Coming ; 23.30 Blu Sport; 24.00 Ro sport.
RETE CANAVESE
20.00 Telenovela; 20.30 Azzurro cielo; 23.00 Le auto settimana.
SESTA RETE
20.00 Disco Italia, 21.00 Serata ...; 22.00 Italia; 23.55 Notiziario; 24.00 Classifica Italiana (R).
G.R.P.
13.00 Turno cucina; 13.15 Monitor; 13.45 Avvenimenti; 20.50 del Governo, 23.00 Monitor.
RETE 7
20,45 Affari quotidiani; 21.20 Sotto... casa, 22.20 Tg rullo; 22.30 Speciale edilizio-sicurezza; 22.45 Affari quotidiani; 23.15 TI & Viaggi.
17.30 Tg; 19.00 Cavallo mania; 20.00 Film tour; 20.30 Arti marziali; 21.00 Fun tv.
TELESUBALPINA
18.45 Vita della chiesa; 19.15 Il Regionale, 19,45 Tg 2000; 20.00 Cartoni animati; 20.40 **Un ostaggio a Beirut**, Film; 23.00 Il regionale
TAI 9
18.45 Vita della chiesa; 19.15 Il Regionale, 19.45 Tg 2000; 20.00 Cartoni; 20.40 **Un ostaggio a Beirut**, Film; 23.00 Il regionale.
TELESTUDIO
...35 Scoop, TF; 21.35 Gavilan, TF; 22.30 Estate con noi..., 1.15 **Ice Pawn**, Film.
VIDEONORD
20.30 Film; 22.20 Teleg - Meteo - Oroscopo; 23.00 Auto oggi; 1.00 Film.
MOTORI TV
19.30 Griglia di partenza; 22. ni; 23.00 Full Optionals; 24.00 Autocasioni.
Eventuali errori e variazioni nei programmi sono causati dalla non tempestiva comunicazione delle emittenti.

ASSOCIAZIONI CULTURALI

CENTRE CULTUREL FRANÇAIS. Via Pomba 23, Tel. 011 5167511. Chiuso fino. Riapertura il 2 Consultate il nostro sito www.ccf-centreculturelfrancais.it.
ORSA. Via Tel. 011 531868. Dal 23 ottobre al 10 novembre 2002 La vita e le Opere Rosa a Bricherasio. Dal 24 al 29 ottobre 2002 alla OAM Convegno Internazionale L '900 e Corrado Gavi.
IL ZONA CASTALIA. Via Principe Amedeo Torino. Tel fax 011 484944. Il Sacro attraverso l'ordinario IV edizione. 3 settembre. Domenico Castaldo accompagnato da un trio musicale, presenta il suo Rustico Amaro Tito, un recital dalle molte lingue, dialetti, ni, Presso San Pietro in Vincoli. Per inf. e pren. 011 484944
MARCHIO MARCIBONJOUR E FAMOSA MIMOSA. Via F. Aporti 27, Torino, Tel. fax 011 4368730, pervenuto
MASSIMO TRE. Via Verdi 18, Tel. 011 8125606. Ore 16; 20,20 Il grande Lebowski di J. Coen (Usa, 1998, 117' col.); ore 18,10; 22,30 Barfly di B. Schroeder (Usa, 1989, col.)
CENTRO D'ARTE VARIA BRAVELLE. Via Pracosa 17, Moncalieri Chirico
STALKER TEATRO. Via dei Pioppi 43, Torino, Tel. 011 2247251. Organizza la quindicesima edizione del Internazionale delle Arti - sensazioni nel Balkan, 13-22 settembre 2002: Teatro, Musica, Arti Visive. Informazioni www.stalkerteatro.net; info@stalkerteatro.net 011.2247251-3464415034.
TEATRINEARTEDRAMA. E' in preparazione la stagione 2002-2003. Per inf. 011 545.740. www.teatrinearte.it, e-mail artedrama@teatrinearte.it
TEATRO D'UOMO. Via Bigny 10, Torino. Tel. fax 011 5211570. Compagnia Anna Bolens. 1962/2002 quaranta anni di teatro. Esposizione di foto, articoli, bozzetti, costumi e scene dell'archivio storico della . 8-9 al 5/10/02 da lun. a sab dalle 17 alle 21. Info. www.annabolens.it
Via , Torino Tel 011 2388067. Non pervenuto.

RADIO

FM 93.9 MHz
Notiziari (Energy News)
7-8-9-10-11-12-13-14-15-16-17-18-19-20.
30° Minuto - Lo Sport
7.30 - 8.30 - 9.30 - 11.30 - 12.30 - 13.30 - 15.30 - 16.30 - 17.30 - 19.30 (Sparlo-Toro).
Economia
10.30 - 18.30.
Spettacolo
18.30
Sindaco in diretta
Mercoledì ore 12.
Musica e Notizie: 9-12.
Viabilità
7-8-10-19.
Previsioni del Tempo
7.05-8.05-9.05-13.05.
Musica e Notizie: 15-16
EnergyStop: 10.15-11.15-16.15-17.15

OGGI AL MASSIMO

«De Oliveira non giudica, si ama.»
(T. Kezich - Corriere della Sera)

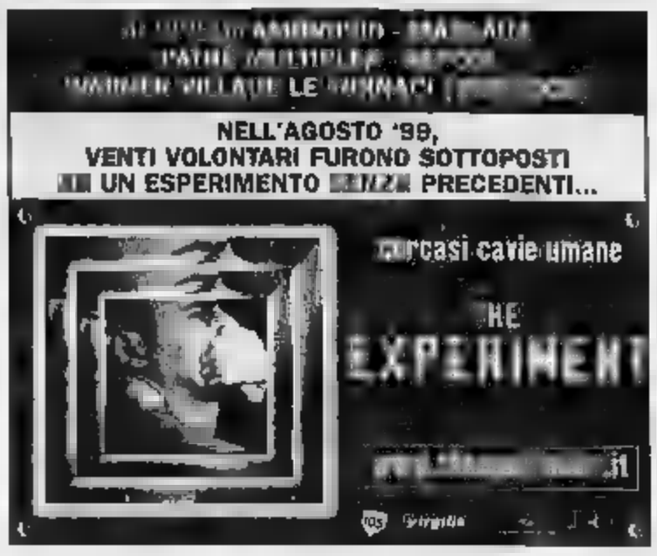

STAGIONE DEL MI[illegible] DI [illegible] NATURALI DI VIA [illegible] 38

Leonardo [illegible]

Anche quest'anno la «sinergia» tra scienza ed intrattenimento sta dando buoni frutti, grazie alla ricca stagione di spettacoli che ha come teatro il Museo regionale di Scienze Naturali di via Giolitti 36. Cinema, teatro e cabaret fanno la parte [illegible] leone, ma anche la musica classica ha un ruolo rilevante, e proprio oggi e domani si tengono i due concerti conclusivi dei sette programmati.

Stasera con inizio alle 22 è di scena l'affascinante repertorio per canto e chitarra, con particolare attenzione a quello spagnolo e sudamericano. Gli interpreti ne sono veri specialisti: si tratta del soprano Antonella Muscente, già allieva di Claudio Desderi e Erik Werba, e [illegible] chitarrista Carlo Lo Presti, che a sua volta ha studiato con Stefano Grondona e Oscar Ghiglia. Ecco allora «La Maja de Goya» e altri brani di Granados, seguiti dal «Cantarres» di Gerhard e da un «assaggio» del Garcia Lorca compositore; si ascoltano poi pagine del brasiliano Villa-Lobos, di Montsalvage e le bellissime «Siete canciones populares españolas» di de Falla, oltre a cinque interessanti lavori del torinese Giorgio Spriano.

UNA CHITARRA «SCIENTIFICA»

Domani, con inizio alle 21,30, arriva al Museo l'Orchestre Russa Ciaikovskij, proveniente dalla città di Votkinsk, negli Urali, che diede i natali nel 1840 [illegible] grande compositore. E sarà appunto Ciaikovskij a primeggiare nel programma grazie alla «Ouverture solennelle 1812» con i temi della Marsigliese e dell'inno russo, ad una breve ma trascinante suite dal balletto [illegible] lago dei cigni» e all'ancor più trascinante «Capriccio italiano op. 45». [illegible] ci sarà spazio anche per due altri grandi autori russi [illegible] Borodin e Musorgskij: del primo si ascolteranno le ammalianti e coloritissime Danze Polonesiane che recano sontuosità e magnificenza al finale del secondo atto dell'opera «Il principe Igor»; il secondo sarà rappresentato dalla suggestiva «Notte sul Monte Calvo».

PRIME VISIONI

AIRONA corso Giulio Cesare 67, tel. 011 856 521

Adua 100 ● «Jimmy Neutron di A. Davis, animazione Dr . 15.40; 17.10; 18.40 Gli amanti del Nilo, di E. Heumann con E. De Caunes, E. Caravaca. Dr.: 20,30; 22,30. Ingr 1° spett. € 3,00; ass. € 2,50; int. € 6,50; Alaca € 4,50.

Adua 200 ● [illegible] G. Del Toro con W. Snipes. Dr. 15,30; 17,50; 20,10; 22,30. Ingr 1° spett. € 3,00; ass. € 2,50; int. € 6,50 Alaca € 4,50.

Adua [illegible] 5 ● Stuart Little 2, di R. Minkoff con G. Davis, Hugh Laurie. Dr.: 15,40; 17,20; 18,50; 20,40; 22,30. Ingr. 1° spett. € 3,00; ass. € 2,50; int. € 6,50; Alaca € 4,50

AMBRATO corso Vittorio 52, tel. 011 547.007

Sala 1 ♿ ● Al vertice della tensione, di P.A Robinson con B. Affleck, M. Freeman. Dr.: 15 17.30; 20; 22.30 [illegible] intro 17,55 € 4,25 Cinecard € 2,50; dopo 17,55 € 6,75; Cinecard € 5,00; ass. € 3,00; tutti spett. mar 4.00

[illegible] ● The sea di J. Wong con J. Li, D. Lindo Dr.: 15,30; 18,30; 20,30; 22,30. Primo: intero 17,55 € 4,25; Cinecard € 2,50; dopo 17,55 € 6,75; Cinecard € 5,00; ass. € 3,00; tutti spett. [illegible] 4,00

Sala 3 ● The experiment, di D. Hirschbiegel con M. [illegible] D. Berlusi. Vist. min 14 Dr.: 15,30, 17,50; 20,10; 22,30. Protez. intero 17,55 € 4,25. Cinecard € 2,50; dopo 17,55 € 6,75; Cinecard € 5,00; ass. € 3,00 tutti spett. mar 4,00.

ARLECCHINO c. Sommeiller 27, tel 011 561.7180

Sala 1 ♿ Al vertice della tensione di P. A. [illegible] con B. Affleck, M. Freeman Dr.: 15; 17,30; 20, 22,30 Ingr. pom. € 4,65; pom. ass. € 3,10 sera € 6,70; rid. € 4,65

Sala 2 Stuart Little 2, di R. Minkoff con G. Davis, H Laurie. Dr.: 15,10; 17; 18,50; 20,40; 22,30. Ingr pom. € 4,65; pom. ass. € 3,10. sera € 6,70; rid. € 4,65

CAPITOL ♿ via S. Quirico 24, tel. 011 540.405

Ereditiere, di C. Colombo con L. Batista, E. Miuti Dr.: 16; 18,10; 20,20; 22,30 Ingr [illegible] € 4,15 ass. € 3,10, sera € 5,20; Alaca € 4,15.

CENTRALE ♿ ✂ via C. Alberto 27, tel. 011 540.119 L'Italiano, di E. De Dominici con M. Siemsur, L. Lionello. Dr. 16,45, 18,45; 20,45. In cont. Festival di Venezia anteprima naz. **Magdalene** di P. Mullen. Dr.: 22,20. Ingr. pom € 3,70, rid € 3,00; sera € 6,70; rid. € 4,50.

C. CHAPLIN via Garibaldi 32/f, tel. 011 436 0720

Sala 1 ♿ **Roberto Succo**, di C. Khan con S. Cassell. (La Stasi. Dr.: 19,30; 17,50; 20,10 [illegible] Ingr. pom. € 3,70; ass. € 3,10; sera € 6,70. Alaca € 4,60

Sala 2 ♿ **Ricetta d'amore**, regia di S. Natolbeck con [illegible] Castellitto, M. Cerlack. Dr.: 16,30; 18,30; 20,30; 22,30. Ingr. pom [illegible] 3,70; ass € [illegible]; sera € 6,70, Alaca € 4,60.

CIAK corso Giulio Cesare 105, tel. 011 [illegible]

Joupera Creepers, di V. Salva con J. Long, G. Philips. Dr.: 16; 18,10; 20,20; 22,30. Ingr. pom. € 5,00; sera € 7,00; rid. € 5,00; ass. € 3,50.

CINEPLEX [illegible] piazza Massaua 9, tel. 011 778.602.00. Pren Tel. 011 778.503.00

Joupera Creepers Dr 15,50; 18,40; [illegible] 22,30 Ingr. fino alle [illegible] € 4,00. senior € 3,50 dopo € 6,20, sen. € 3,50.

Mulin R. Dr.: 15; 20,10. Ingr. fino alle 18 € 4,00; senior € 3,50; dopo € 6,20; sen. € 3,50.

We were soldiers Dr.: 17,20; 22,30. Ingr.: fino alle 18 € 4,00; senior € 3,50; dopo [illegible] 6,20; sen. [illegible] 3,50.

The experiment. Vist. min. 14 Dr.: 15,20; 17,40, 20; 22,20. Ingr. fino alle 18 € 4,00, senior € 3,50, dopo € 6,20; sen. € 3,50

Stuart Little 2. Dr.: 16,15; 18,10; 20,05; 22. Ingr fino alle 18 [illegible] 4,00, senior € 3,50, dopo € 6,20; sen € 3,50.

[illegible] verdice della tensione [illegible] 15, 17,30; 20; 22,30

DORA via Gramsci 9, tel. 011 542.422

Mulin R. di G. Del Toro, Dr.: 15,20; 17,45; 20,10; 22,35. Ingr. pom. € 4,50 G/A € 3; sera € 6,50; R 4,50; M+ € 5,50.

DUE GIARDINI via Montebello 62, tel. 011 327 2214

Sala Rimane ♿ ● Lagaan, di A. Gowariker con A.Khan, P. Blackthorne. Nomination Oscar 2002. Dr.: 16,15, 21. Ingr pom. € 3,70; sera € 6,70 Alaca € 4,50; anz. rag € 3,10.

Sala [illegible] [illegible] Bella, di A. Manas con P [illegible] A. Jamaluki [illegible] 16,45; 18,40; 20,35; 22,30. Ingr. pom. € 3,70, sera € 5,70. Alaca [illegible] 4,60; anz. rag. € 3,10.

ELISEO p[illegible] Sacchero, tel. 011 447 5241

Ellissi Grande Chiuso per lavori

Ellissi Blu [illegible] ● Mulin R. di G. Del Toro con W. Snipes. Dr. 15,30; 17,45; 20,05; 22,30 Ingr 1° spett. € 3,00, ass. € 2,50 [illegible] Alaca € 4,50

[illegible] ● Arac attack, di E. Elkayem con X. Wiuner S. Terra [illegible] 18,30; 20,30; 22,30 [illegible] 1° spett € 3,00; ass. € 2,50; int. € 6,50. [illegible]

[illegible] S. p. Vitt Veneto 5 - tel. 011 817.9493

We were [illegible] di R. Wallace con M. Gibson, M. Stowe. Dr.: 15; 17,30; 20; 22,30. Ingr pom € 3,70; ass. € 3,10, sera € 6,70 rid. Alaca € 4,60

ERBA corso Moncalieri 241, tel. 011 661 5447

Erba 1 ● Sansara, dir. Malin con S. Yui, C. Chung. M. Sangey Dr.: 19.45 22.30 Ingr [illegible] 8.50 rid € 4,50

Erba 2 ● Jules et Jim, di F. Truffaut con J. Moreau, O. Wiener, H. Serre Dr.: 20 [illegible] Ingr [illegible] rid. € 4,50

ETOILE via Pozzo ang. Via Roma, tel. 011 530.353

Stuart Little 2, di R. Minkoff con G. Davis, H [illegible] Dr.: 15,20 17,10; 19 20,50, 22,40 Ingr pom. € 4,50; G/A [illegible] 3,00, sera € 6,50; R € 4,50, M+ € 5,50.

FARINA corso Trapani 57 tel. 011 385 2057

[illegible] sono soldiers, di R. Wallace con M Gibson, [illegible] Stowe. G [illegible] Dr.: 15; 17,30; 20; 22,30. Ingr [illegible] 5,00; sera € 7,00; rid. € 5,00; ass € 3,50

F.LLI MARX corso Belgio 52, tel. 011 812.1410

Sala Groucho. ♿ Lagaan, di A. Gowariker con A Khan, [illegible] Nomination oscar 2002. Dr.: 16, 21 Ingr. pom. 1° spett. € 2; 2° spett. € 3,70; sera € 6,70; Alaca €4,50; anz. rag. € 3,10

Sala Chico. ♿ Velvet, di F. Darpi con H. Allario, S. Merhar Dr.: 16; 18,10, 20,20; 22,30 Ingr. pom € 3,70, sera € 6,70; Alaca € 4,60 anz rag. € 3,10.

Sala Marx. ♿ La captive, di C. Akerman con S Merhar, S. Testud. Dr 15,45; 18; 20,15; 22,30 Ingr pom € 3,70, sera € 6,70; Alaca € 4,60, anz. rag. € 3,10.

FIAMMA piazza S. Giulia 2 bis/a, tel 011 817.9373 [illegible]

[illegible] via Cristoforo Colombo 31 bis, tel 011 560 5788 Ufficiale soldiers, di R [illegible] con M. Gibson, M. Stowe. Dr 15; 17,30; 20; 22,30. Ingr. pom. € 5,00, rid € 3,00, sera € 6,50; rid. € 4,50

GREENWICH VILLAGE ♿ ● v. Po 30, tel 011 817.3323

Sala 1. Il più bel giorno della mia vita, di C. Comencini con V. Lisi, M. Buy. Dr.: [illegible] 18,30, 20,30; 22,30. Ingr. pom € 3,70; ass. € 3,10, sera 6,70; Alaca 4,60.

Sala 2. Gallone per principianti, di L. Schertig con A. W. Barthelsen, A. Stavelbaek. Dr.: 16; 18,10, 20,20; 22,30. Ingr pom € 3,70 ass. € 3,10; sera 6,70; Alaca 4,60.

Sala 3. L'ora di religione, di M. Bellocchio con S. Castellitto, J. Lustig, V.M. 14, Dr.: 16,30; 18,30 20,30; 22,30 Ingr. pom € 3,70; ass € 3,10; sera 6,70, Alaca 4,60

HUMA - Cityplex ♿ c. Beccaria 4, tel 011 5214315

Mulin 1 ● Al vertice della tensione, di P. A. Robinson con B Affleck, M. Freeman Dr.: 15,30; 17,50, 20,10; 22,30. Ingr. pom € 5,00; ass. € 3,50; sera € 7,00; rid. € 5,00

Mulin 2 [illegible] Avenging Angels, di M. Burke con S. Stallone, A. Quinn Dr.: 16,30; 18,30; 20,30 22,30. Ingr. pom. € 5,00; ass € 3,50; sera € 7,00; rid € 5,00.

Mulin 3 ● Stuart Little 2, di R. Minkoff con E. Davis, H. Laurie. Dr.: 15,30; 17,15; 19; 20,45; 22,30 Ingr. pom € 5,00; ass € 3,50; sera € 7,00; rid € 5,00

Mulin 4 ● Blade II di G. Del Toro con W. Snipes. [illegible] Kristofferson. Dr.: 15,30; 17,50; 20,10; 22,30 Ingr. pom € 5,00; ass [illegible] 3,50; sera € 7,00; rid. € 5,00

Mulin 5 ● Jimmy Neutron - Ragazzo prodigio, animazione di J. A. Davis. Dr.: 15,40 17,20; 19; Joupera Creepers di V. Salva. Dr., 20,45; 22,30 Ingr. pom [illegible] 5,00, ass. € 3,50; sera € 7,00; rid € 5,00

LUMIERE via Po 21, tel. 011 812.5696

L'uomo che non c'era. Dr 15,30, 17,50; 20,10; 22,30 [illegible] pom € 3,70. [illegible] € 3,10; sera € 6,70; Alaca € 4,60

[illegible] via S. Teresa 5, tel. 011 534 614

Bloody Sunday Dr. 16; 18,10, 20,20; 22,30. Ingr. pom [illegible] 3,70; ass € 3,10; sera € 6,70. Alaca € 4,60

MASSIMO via Giulio 18, tel. 011 812.5606

[illegible] ● ♿ Silence... on tourne, di Y. Chevirre con L. Malak, A. Wafik. Dr.: 16,30; 18,30; 20,30; 22,30 Ingr di 5,20; rid. € 4,20; anz. € 3,50

Massimo 2 ● ♿ Il principio dell'incertezza, di M. De Oliveira con I. Caneiro, R. Trepa. Dr 17,15, 20; 22,30 Ingr. € 5,20; rid. € 4,20; anz. € 3,50

MAZZONALE via Pomba 7, tel. 011 812.4173

Nazionale 1 ● Gli amanti del Nilo, di E. Heumann con E. De[illegible]ueiros, E. Caravaca. Dr.: 16,15; 18,30, 20,30; 22,30. Ingr. 1° spett. € 3,00; ass. € 2,50; int. € 6,50. Alaca € 4,50.

Nazionale 3 ● Last resort di P. Pawlikovsky con D. Kortun P. Consolino Dr. 16, 17,40 19,20; 21 22,40 Ingr 1° spett. € 3,00 ass € 2,50 rid. € 5,50; Alaca € 4,50.

OLIMPIA via Assarotti 31, tel. 011 532.448

Olimpia 1 ● Frailty, di B. Paxton con B. Paxton, M. Mc Conaughey, P. Sizoffe Dr. 15; 18,10; 20,20; 22,30 Ingr pom € 5,00 sera € 7,00 rid € 5,00 ass € 3,50.

Olimpia 2 ♿ Eliminate Smoochy, di D. De Vito con R. Williams, E. Morton, D. De Vito. Dr.: 16; 18,10, 20,20; 22,30, Ingr. pom. € 5,00. sera € 7,00. rid € 5,00 ass € 3,50

PATHE' LINGOTTO via Nizza 262, Lingotto tel. 011 667 7856 ↘ ●

All vertice della tensione, di P. A. Robinson con B Affleck, M Freeman Dr 15,40; 18,40, 21,45. 0,20 ingr € 7,30 rid € 5,80

Arac attack, di E. Elkayem con D. Arquette, K. Wiuner Dr 15,50 18, 20,15 22,20. 0,25 ingr € 7,30 rid € 5,80

Blade II di G. Del Toro con W. Snipes Dr 19; 22 0,25 Ingr € 7,30 rid € 5,80

The experiment, di D. Hirschbiegel con M. Berteau, D. Berlusi Dr 14. Dr 15,40; 18,20; 21,45, [illegible] Ingr € 7,30 rid € 5,80

Joy scherzi di gioia, di A. Wagner con C. Soldi, P. Lacey Dr 15,50 17,45 20,05; 22,10; 0,30 Ingr € 7,30 rid € 5,80

Avenging Angels, di M. Burke con S. Stallone, K. Bova M. Stowe Dr 15,45 18,30; 20,35, 22,55 0,35 Ingr € 7,30, rid € 5,80

The sea, di J. Wong con Jet Li, D. Lindo Dr 15,45, 18,30 20,35 22,35 0,35 Ingr € 7,30 rid € 5,80

Joupera Creepers di V. Salva con J. Long, G. Philips Dr 15,30; 17,50, 20, 22,0,20 Ingr € 7,30, rid € 5,80

Frailty di B. Paxton con B. Paxton, M. Mc Conaughey Dr 15,40; 18, 20,15; 22,25, 0,30 Ingr € 7,30; rid. € 5,80

We [illegible] soldiers, di R. Wallace con M. Gibson, M. Stowe Dr.: 15,40; 18,40; 21,30; 0,20. Ingr. € 7,30, rid. € 5,80

Stuart Little 2, di R. Minkoff con G. Davis, H. Laurie Dr.: 15,25; 15,50; 17,10; 17,45; 20,05; 22,10, 0,30 Ingr. € 7,30, rid € 5,80

REPOSI via XX Settembre 15, tel. 011 531 400

Reposi 1 ♿ ● The experiment, di D. Hirschbiegel con M. Berteau, M. Eggert, C. Berlusi V.M. 14 Dr 15, 17,30 20, 22,30 Ingr. pom. € 5,00 sera € 7,00 rid € 5,00 ass. € 3,50

Reposi 2 ♿ ● Casomai di A. D. Alatri con S. Rocca, F. Volo Dr 15,30 17,50, 20,10 22,30 Ingr. pom. € 5,00 sera € 7,00 rid € 5,00 ass € 3,50

Reposi 3 ♿ ● We were soldiers di R. Wallace con M. Gibson, M. Stowe, G. Kinnear Dr 15; 17,30; 20; 22,30 Ingr pom € 5,00 sera € 7,00 rid € 5,00. ass € 3,50

Reposi 4 I passi dell'amore, di A. Shankman con S. West, M. Moore, P. Coyote Dr 16; 18,10; 20,20, 22,30 Ingr pom € 5,00 sera € 7,00 rid € 5,00. ass € 3,50

Reposi 5 ● Arac attack, con D. Arquette, K. Wiuner, S. Terra. Dr 15,30, 17,50, 20,10; 22,30, Ingr. [illegible] € 5,00; sera € 7,00; rid. € 5,00; ass. € 3,50;

ROMANO Galleria Subalpina [illegible] 011 562.0145

Thelma, di T. Gallo con O. Copp i. Rech. Dr. 16,30 18,30; 20,30; 22,30 [illegible] 1° spett. € 3,00; ass. € 2,50 Alaca € 4,40; rid. € 6,50

STUDIO UNO ♿ via Accaja 2, tel. 011 819 [illegible]

Stuart Little 2 [illegible] Minkoff con G. Davis, H. Laura. [illegible] 17,15; 19; 20,45; 22,30; Ingr. pom. € 4,50; ass. € 3,30, sera € 6,50, rid € 4,50

[illegible] ♿ corso [illegible] D'Azeglio [illegible] Tel. 6500200.

NUOVO Vedi teatro.

VALENTINO ♿ Chiuso per ferie dal 30 giugno al 5 settembre. Riapertura venerdì 6 settembre

VALENTINO 2 ♿ Chiuso per ferie dal 30 giugno al 5 settembre. Riapertura venerdì 6 settembre

VITTORIA Via Roma 336 tel. 562.1788 Chiuso per lavori

AVIGLIANA
CINEMA: 011 931.2403 Avenging Angels

BARDONECCHIA
SABRINA: 0122 999 33 Nanny [illegible] e il piatto ricciolo - Bedford Park.
[illegible]
[illegible]: 011 349.0270. Chiuso per ferie.
VILLAGE CINEMA
[illegible] tel./fax 011 96.111
Sala 1: Jurgens Creepers.
Sala 2: The Experiment.
Sala 3: Stuart Little II.
Sala 4: Arac Attack.
Sala 5: The One
Sala 6: Al vertice della tensione.
Sala 7: We were soldiers.
Sala 8: Jimmy Neutron - Fratty.
Sala 9: Blade II.

BORGARO TORINESE
ITALIA - DIGITAL: 011 470 3578 [illegible]

BORGONE DI SUSA
IDEAL: 333 582 5171 Non pervenuto.

BUSSOLENO
MARCHESE: 0122 492 49 Chiusura estiva

CARMAGNOLA
MARGHERITA - DIGIT: D[illegible] Stuart Little II
CA[illegible]ICA - [illegible] 010.: 011-969 3437 Chiuso per ferie.

CHIERI
S. SICARIO: 0122 911 564 Cinepiù.

CHIVASSO
SPLENDOR: 011 942 1801 [illegible] sono soldiers.
UNIVERSAL: 011 941 1967 Al vertice della tensione

CHIVASSO
MODERNO: 011 910 9737. Avenging Angels.
CINECITTA': 011 911 158 Chiuso per lavori
POLITEAMA: 011 910.1433. Stuart Little II.

CIRIE'
NUOVO: 011 920 9984 Chiuso per ferie.

COLLEGNO http://cinema.it/superava.it
PRINCIPE: 011 405 8795 Stuart Little II.
REGINA MIO: 011 781.823. Avenging Angels.
REGINA SNC: 011 781 623 Al vertice della tensione.
STAZIONE: 011 789.792 Arac Attack.
STUDIO LUCE: [illegible] 405.5661 Blade II.

CONDOVE
CINEDOVE: 01[illegible] 4346 Non pervenuto.
[illegible]
[illegible]A: 0124 657523. We were soldiers.

CUNEO
SAN LORENZO: 011 937 5623. Chiuso per ferie

GRUGLIASCO
LE GRU Arena estiva: Tel 011 770 96 65 A.I. Intelligenza Artificiale.

IVREA
ABC [illegible] 0125[illegible] 084. Kim Rohe in concerto
BAIANO: 0125 641 [illegible]. Stuart Little II.
LA SERRA: 0125 627 573 Al vertice [illegible]
[illegible]
POLITEAMA: 0125 641.571. We were soldiers.

LEINI'
[illegible] 011 998 8098 [illegible]
[illegible]
L.R. CASTELLO 011 641 236 Al vertice della tensione.

MONCALIERI
ERBA: 011 09[illegible] per ferie.

[illegible]GLIANO
CENTRO CULTURALE: 011 903 7329. Non pervenuto

PIANEZZA http\\.arcinema.superava.it
LUMIERE: 011 968 20.88
[illegible] 1: Al vertice[illegible].
[illegible] 2: Stuart L[illegible].

PINEROLO
HOLLYWOOD: 0121 201 142. Stuart Little II.
MANTEGNA ITALIA 2000: 0121 393.595 Blade II.
MOLY - ITALIA 2000: Al vertice della tensione.
NITZ: 0121 374 357 We Were Soldiers.

RIVAROLO CANAVESE
ARENA VILLA [illegible] GIUSEPPE: 0124 263.77 Chiuso per ferie

RIVOLI
ARCELLO: 011 956 5780 Avenging Angels.

SAN MAURO TORINESE
SBARTTI: 011 822 7362 We were soldiers.

SALICE D'OULX
SAYDARAE: 0122 850 974 Dragonfly.

SESTRIERE
FRAITEVE: 0122 763.30. Il favoloso [illegible] di Amélie.

SETTIMO TORINESE
PETRARCA tel. 011 [illegible]
Sala 1: Avenging Angels.
Sala 2: Al vertice della tensione.

SUSA
CASTELLI DELLA CONTESSA ADELAIDE: Riaperti nov.
CENISIO: 0122 622 586 Non [illegible]

TORRE PELLICE
TRENTO: 0121 933.096 L'ora di religione.

VALPERGA
ARCADIUM: 0124 617.122. Arac Attack.
AMBRADOR: 0124 617.122. Stuart Little II.

VENARIA REALE 011 459.3088.
[illegible]
Sala 1: Al vertice della tensione.
Sala 2: Stuart Little II.
Sala 3: We were soldiers.

VILLAR PEROSA
NUOVO: 0121 93.3386. Chiuso per ferie

VILLASTELLONE
JOLLY: 011 969.6034 Chiuso per ferie

VINOVO
MONTEGRAPPA digital: 011 [illegible] salva.

TEATRI

TEATRO REGIO. Vendita on line e prenotazioni per Capriccio di R. Strauss, [illegible] Opera Project con M. Barykhnikov, Macbeth di G. Verdi. Bon [illegible] di J. Massenet. Biglietteria ore 10/13, tel. 011 8815241/242/270. Info tel. 011 8815246/238/210 www.teatroregio.torino.it.

PICCOLO REGIO G. PUCCINI. Prenota on line entro il 13/9 il tuo abbonamento: Capriccio, Danza Gala [illegible] Project, Macbeth, [illegible] Chiacchiere, Andrea Chénier, [illegible] Ivan [illegible] Desiderio, [illegible] Ise tutto, Faust. Teatro. Biglietteria ore 10/13, telefono 011 8815241/242/270. Info [illegible] 011 8815246/238/210 www.teatroregio.torino.it

ALFA TEATRO. Via Casalborgone 16/1 Alfa Teatro apertà campagna abbonamenti Festività dell'operetta 2002/2003, solo operetta a teatro musicale 26/9 a [illegible] serate di gala ingr. gratuito per la presentazione del [illegible] Il Paese dei Campanelli, La vedova allegra, Fra Diavolo, [illegible] Zingare Barone, Scugnizzi, [illegible] Bella Addine, La Principessa della Czardas, Omaggio a Strauss, e [illegible] a Macario. Febbre Azzurra 2003 [illegible] 011 8193529 www [illegible].

[illegible] Piazza Solferino 9, [illegible] 011 562.2800 [illegible] e biglietteria per rinnovi e nuovi abbonamenti a fiore all'occhiello - Grande Prosa Stagione teatrale 2002/2003 Esclusivamente presso Teatro Erba 011 5815447 e Teatro Gioiello 011 5805764 - riapertura T. [illegible] 2 settembre. Sito internet www.torinospettacoli.it

ANGELO. Via Chiomonte 3 [illegible] dell'angolo - Teatro Stabile d'innovazione per ragazzi e giovani. Per inf. tel 011 459876 www.teatrodell'angolo.it

ARISTOFANICO Giovanni Agnelli Lingotto. Non pervenuto

[illegible] TEATRO di [illegible]
Cisalpina 3. Tel. 011 4730169. Non pervenuto

TEATRO CARLO BARETTI. Via Baretti 4 - Torino Non pervenuto

[illegible] Piazza Carignano 6. Teatro Stabile Torino Chiuso. Riapertura Biglietteria 3 settembre 2002 Biglietteria T.S.T. via Roma 49 Tel. 011/5176246, n verde 800235333 www.teatrostabiletorino.it.

CARIGNANO Via M. Cristina 71, tel. 011 669.8034 Abbonamenti stag. teatrale 2002/2003 [illegible] biglietteria da lun a [illegible] 10-13/15-19 Per informazioni tel 01[illegible] Sito internet: [illegible] torinocolossei.it

CONSERVATORIO «G. VERDI» Piazza [illegible] Non pervenuto

CRAL Corso Mercalieri 241, tel. 011 661.5447. La biglietteria è aperta nei feriali 9-22 per Abbonamenti Grande Prosa e Fiore all'Occhiello.

FERROT. Piazza S [illegible] 2 bis, tel. 011 8179373 Non pervenuto.

GARIBALDI TEATRO. Via S. Teresa 5, tel. E fax 011/530.235 Per scuole e gruppi su prenotazione (stagione «Bambini e Palcoscenico» per capo Cappuccetto Rosso; Alice, Gerusalemme Liberata

GIOIELLO TEATRO. Via Cristoforo Colombo 31 bis [illegible] 011 560.5788 Ricevi i nuovi abbonamenti «Il fiore all'occhiello» - Grande prosa stagione teatrale 2002-03- Biglietteria aperta tutti i giorni dalle 9 alle 19 con orario continuato www.teatrogioiello.it - teatro.gioiello@tin.it.

GOBETTI TEATRO. Via Rossini 8 Tel 011 815.91.32 Teatro Stabile Torino Chiuso Riapertura Biglietteria 3 settembre 2002 Biglietteria T.S.T., via Rossini 8, tel. 011/8159132, n verde 800235333 [illegible] ne il

[illegible]. Mara Joldrra presenta Viaggio di una periplica e Laura regia di G. Zambon. Domani al Borgo di Exilles. Inf. dal lun. a ven. ore 10-17. Tel. 011/540.675 Cell. Procopio appuntamento a 20 settembre con il Tango argentino

TEATRO ARMELLI. Via P. Sarpi 111 tel 011 619.2351 [illegible] informazioni sulla stagione di [illegible] Teatro tel. 011/3042906 (orario ufficio)

[illegible] Corso M. D'Azeglio 17, tel. [illegible] Liceo Teatro Nuovo (Artistico Conservatorio, Teatrale) Partenza D.M [illegible]. Certificazione di Qualità Vision [illegible], [illegible] Regionale di Danza (Audizioni per ammissione anno accademico 2002/2003) Sono [illegible] le iscrizioni

ACCADEMIA CORALE STEFANO TEMPIA. Via dei [illegible] Torino, tel. 011 [illegible] Non pervenuto

TANGRAM TEATRO. Via Bon Onorio 5, tel. 3[illegible] Non pervenuto. Int. www.tangram.teatro.it

TEATRO CARIGNANO MASSIMO. Via C. Massimo 104 tel. 011 257.881. Sono in allestimento la stagione teatrale 2002/2003 e gli spettacoli per la scuola. Per una anticipazione e possibile visitare il sito internet www.teatromassimo.it

MONTEROSA. Via Brandizzo 65, tel. 011 264 028. In allestimento la stagione teatrale 2002/2003 (Teatro Piemontese, prosa e lirica) e spettacoli per le scuole. www.teatromonterosa.it

GARIBALDI TEATRO. Via Garibaldi 4, Settimo Torinese. Chiuso per lavori.

TEATRO SISTERMINO. Via Barbaroux 9, Bernezzo. Non pervenuto

TEATRO [illegible] Via M. [illegible] 17 San Mauro Torinese. Non pervenuto

TEATRO SUPERGA. Via Superga 44. [illegible], tel. 011 627.9789. Non pervenuto.

TEATRO MATTEOTTI. Via Matteotti 1 Moncalieri. Contemporanea 50-'03. E' aperta la campagna abbonamenti per la stagione [illegible]/2003, con Remondi e Caporossi, Banda Osiris ad Eugenio Allegri, Gigio Alberti e Mario Sala, Toni Mazzarri e Stefano Dall'Accio e altri ancora in via di definizione. Per info e pren 011/6403700, www.monteabo.com.

PICCOLO TEATRO PERSEMPRONIO. Non pervenuto

TEATRO MACRISA DI Rivoli. Piazza Teatro - Rivoli. Non pervenuto.

SALA MERCALLI. Piazza Chiesa della Salute 17/a - Torino. [illegible] per ferie

[illegible] [illegible] [illegible] [illegible], compensati.
[illegible] [illegible] [illegible] DI
SERVIZI [illegible]
BRICO2000
Aperto Agosto
[illegible] 99 [illegible] 20 [illegible] 24
Ferramenta
Colori e Vernici
Giardinaggio
Utensileria
Materiale elettrico

PREZZI «TANDEM»: € 0,80 «CORRIERE DI NAPOLI», «CORRIERE DI CASERTA», «CORRIERE DI LUCCA», «IL DOMANI DI BOLOGNA» (ESCLUSO IL LUNEDÌ), «IL CORRIERE DI FIRENZE», «IL MATTINO» (SOLO A BRESSANONE), «LA VOCE DI MANTOVA», «IL CORRIERE MERCANTILE», «LA GAZZETTA DEL LUNEDÌ», «IL CORRIERE - ROVIGO» (1 € SOLO AL VENERDÌ), «CRONACHE DEL MEZZOGIORNO» NELLE AREE DI DIFFUSIONE INDICATE SUL GIORNALE LOCALE; € 0,95 CON «IL CORRIERE DI ROMAGNA», «IL ROMAGNOLO A CASA»; € 1, «ULTIME NOTIZIE SPORTIVE», «LA VOCE NUOVA DI PIACENZA»; € 1,20 A RICHIESTA CON «IL MATTINO» NELLA PROVINCIA DI BOLZANO; € 2,70 A RICHIESTA CON DAUFI IN VALLE D'AOSTA. ABBINAMENTI GRATUITI: CON SPECCHIO AL SABATO EDIZIONI IN TUTTA ITALIA. PREZZO ESTERO: AUSTRIA, BENELUX, FRANCIA, GERMANIA, GRECIA, PORTOGALLO, SPAGNA € 1,40; IRLANDA, PAESI SCANDINAVI € 2; SLOVENIA SIT 320, SVIZZERA (PRS 2,30; CT, TICINO FRS 2,50; UK GBP 1,30; USA $ 2,50

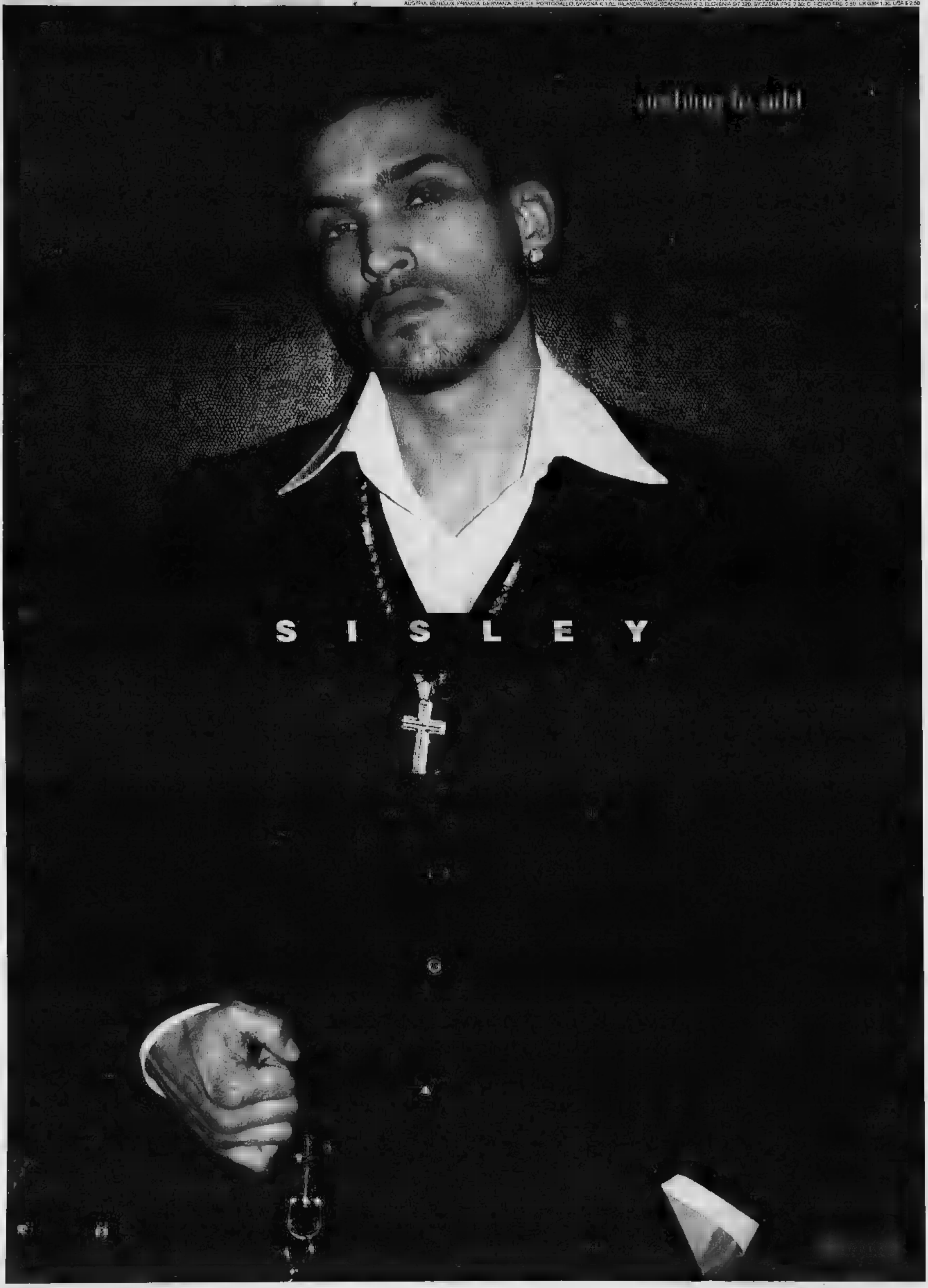

www.santanna.it

LA STAMPA

VENERDÌ 30 AGOSTO 2002. ANNO 136. N. 236. € 0,90 IN [illegible] (PREZZI TARIFFE ED ESTERO IN ULTIMA) ■ [illegible] ABB. [illegible] «SPED. ART. 2 COMMA [illegible] LEGGE 662/96 - TO ● www.lastampa.it

www.santanna.it

LE FERITE DELL'11 SETTEMBRE

LA MEDICINA DI BUSH PER L'AMERICA

Boris Biancheri

UNO a uno, i governi europei, prima cercando di non fare troppo rumore, poi via via più apertamente, prendono le distanze da Washington [illegible] filosofia [illegible] su [illegible] significhi e come si combatta il terrorismo. C'è chi, come la Francia o il Belgio, lo ha detto quasi subito; chi, come Schroeder, lo ha fatto con teutonica pesantezza spinto anche da motivi elettorali; chi, come il governo italiano, ha lasciato che a parlare fosse piuttosto la sinistra ma non l'ha contraddetta; perfino Blair, l'allievo diligente che continua a mandare i suoi aerei a bombardare l'Iraq, [illegible] riserva. [illegible] divario Europa-America si [illegible] acceso un ampio dibattito cui hanno partecipato grandi nomi della politologia [illegible] da Nye alla Spinelli, da Kissinger a Krauthammer. Qualcuno ne ha parlato con scherno; altri con rammarico: ma [illegible] divario ci sia non [illegible] nega [illegible].

Non è solo il terrorismo a dividere le due sponde dell'Atlantico, [illegible] è questo il punto [illegible]mplare perché l'attacco alle Torri Gemelle aveva prodotto un generale e autentico [illegible] di solidarietà e comunità di intenti con gli Stati Uniti. Nello spazio di un anno questo sentimento si [illegible] profondamente modificato. Fra le tante, intelligenti interpretazioni che sono state date, se ne può aggiungere una che attiene a un dato di psicologia elementare. Io credo che l'opinione pubblica europea [illegible] abbia mai percepito cosa realmente l'11 settembre abbia significato per la grandissima maggioranza degli americani.

BLOCCATI 25 CONTI DI AL QAEDA
In Italia, legati a uomini e sigle che fiancheggiano Bin Laden

A PAGINA 11

Immaginiamo una persona qualunque, che bada ai propri affari. E' giovane, in buona salute e guarda con fiducia al futuro. Un [illegible] gli altri, senza che [illegible] sintomo l'abbia preavvertita, da un casuale, banalissimo esame del sangue scopre di avere una malattia grave, forse mortale. Nulla, per quella persona, sarà come prima. La sua vita, le sue abitudini, i suoi pensieri gireranno e si orienteranno attorno a quel problema centrale: come vincere quella battaglia. Anche i suoi amici, naturalmente, si preoccupano, gli danno consigli, gli testimoniano solidarietà. Ma dopo un po' per loro la vita riprende con altre priorità. Per lui, [illegible] per lei, non [illegible] così: la priorità resta quella. Questo è quanto [illegible] accaduto agli americani l'11 settembre. Non serve fare dell'ironia [illegible] sottovalutare un simile stato d'animo. Non può certo sottovalutarlo il Presidente degli Stati Uniti, che deve dimostrare ai cittadini che sta facendo quanto è possibile per vincere il male. Un altro 11 settembre, magari con l'impiego di armi chimiche o batteriologiche, rivelerebbe che la malattia, anziché regredire, progredisce: questo timore prevale su ogni altra considerazione di opportunità o di politica internazionale.

Senza dubbio gli americani hanno ragione quando [illegible] che il loro [illegible] [illegible] loro istituzioni, il loro modo di vivere sono il bersaglio della maggior parte dei tanti terrorismi che affliggono il mondo: erano già il bersaglio dei terrorismi di sinistra europei e latino-americani dei decenni passati e lo sono ancora per i loro epigoni; lo sono oggi per le varie forme di terrorismo che si ispirano all'islam. Lo sono, semplicemente, perché è differenza del terrorismo di matrice nazionalistico. Si tratta di terrorismi che vogliono ribaltare l'ordine del mondo e gli [illegible] Uniti sono al centro di quel che c'è di ordine nel mondo. Il male è che il terrorismo è difficile da combattere e forse impossibile da vincere definitivamente. E' più facile vincere guerre tradizionali, come in Afghanistan, [illegible] probabilmente in Iraq. E' quello che [illegible] per dimostrare che la malattia che ha colpito l'America può essere dominata, ha fatto o si accinge a fare.

IL PREMIER: «IL GOVERNO HA MANTENUTO TUTTI GLI IMPEGNI, L'OPPOSIZIONE E' DISTRUTTIVA E CATASTROFISTA»

Berlusconi: sinistra non democratica

Maroni: no ai condoni, contratti con inflazione all'1,4%

«Sono soddisfatto e sereno. Così ieri Berlusconi intervenendo per telefono al seminario di Forza Italia [illegible] a Gubbio. «Abbiamo mantenuto gli impegni - ha detto il premier - nonostante un'opposizione catastrofista. La nostra prima finalità era quella di non lasciare che il paese cadesse nelle mani di una sinistra che non si può ancora definire democratica». Caustico D'Alema: «Il bilancio del governo [illegible] passato dal negativo al disastroso». Sul fronte dell'economia è intervenuto Maroni: no [illegible] condoni, specie a quello previdenziale, e Dpef da confermare: «Per i contratti il [illegible] d'inflazione resta quello programmato all'1,4 per cento». Preoccupato il presidente Confcommercio, Billè: «Con le vendite ferme cresce il rischio di una stagnazione». Alcobelli, Conieri

Padovani e Semini ALLE PAGINE 2 E 5

INTERVISTA AL MINISTRO DELLA SALUTE

Sirchia: sugli ospedali non si torna indietro

«E' assurdo avere letti vuoti e strutture inefficienti vicino [illegible] casa quando poi per cure adeguate si deve comunque viaggiare»

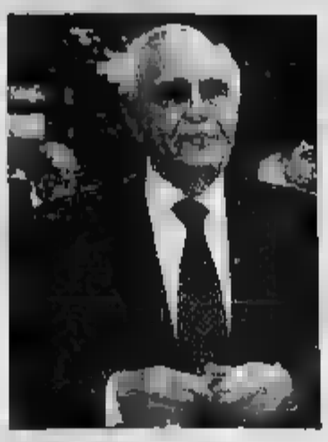

Girolamo Sirchia

Giacomo [illegible] A PAGINA 8

IL BADANTE DELL'OLIVO

IL MINISTRO DEL WELFARE: POI CON GLI IMMIGRATI TOLLERANZA [illegible]

«La sanatoria soltanto per chi ha il posto fisso»

Dopo la regolarizzazione di colf e badanti arriva la sanatoria sugli extracomunitari che lavorano in nero. «Il [illegible] settembre - ha confermato il [illegible] del Welfare, Maroni - presenterò in Consiglio dei ministri il decreto legge -. Per regolarizzare un lavoratore subordinato bisognerà offrirgli un contratto di lavoro a tempo indeterminato, così si eviteranno gli abusi. Poi sul lavoro sommerso e sugli immigrati irregolari [illegible] sarà tolleranza zero». Galanti A PAGINA 12

NAPOLI

[illegible] LA DISOCCUPAZIONE E' IL PROBLEMA PIU' [illegible]

«Per risolverlo occorre l'impegno di tutti» Una telefonata alla vedova del lavoratore suicida

Mariella Cirillo A PAGINA 8

LA MORTE DI HOLLY E JESSICA

La maestra davanti al giudice Marine Carr, la maestra incriminata per la vicenda di Jessica e Holly, le due bambine uccise in Inghilterra, ha risposto alle domande dei giudici in teleconferenza dal carcere, nel timore che il pubblico del processo potesse assalirla. In aula non erano ammessi fotografi e cameramen. Nella foto, la deposizione della Carr ricostruita da un disegnatore.

IL VERTICE [illegible] JOHANNESBURG

UN MONDO PER I NOSTRI BAMBINI

Gerhard Schroeder

I partecipanti al Vertice Mondiale sullo Sviluppo Sostenibile di Johannesburg hanno un'enorme responsabilità: devono assicurare il futuro del nostra pianeta. Le devastanti inondazioni che hanno colpito l'Europa, [illegible] pure la catastrofe alluvionale in Cina, non sono soltanto terribili calamità naturali che hanno distrutto pressoché da [illegible] giorno all'altro vite umane, patrimoni e vanificato la ricostruzione di intere città. Sono anche un monito, o meglio, chiari segnali d'allarme lanciati dalla natu[illegible] agli [illegible] umani che abitano questo pianeta e d[illegible] mantenerlo vivibile.

Invece [illegible] perderci in discussioni tecniche su quanto abbia effettivamente inciso l'intervento umano sul verificarsi di tali catastrofi - attraverso il surriscaldamento climatico, la rettificazione dei fiumi o l'impermeabilizzazione del suolo, dovremmo prendere piena coscienza [illegible] fatto che possedia[illegible] soltanto questo pianeta: la nostra sopravvivenza, [illegible] quella dei nostri figli e nipoti, dipenderà dalla parsimonia con cui gestiamo le risorse non rinnovabili, da come riusciamo a garantire e distribuire equamente le basi della vita di tutti gli esseri umani nonché le ricchezze e le possibilità di sviluppo della Terra: da come siamo in grado di mantenere [illegible] vita - e degno di vita - il nostro ambiente comune. In breve: da come sappiamo conciliare il diritto allo sviluppo e [illegible] benessere [illegible] il dovere di sradicare la fame nel mondo [illegible] di preservare la Terra per noi ed i nostri figli.

Queste considerazioni erano già al centro del Vertice sulla Terra tenutosi a Rio de Janeiro dieci anni or [illegible]o. Allora gli Stati partecipanti avevano concordato degli obiettivi ambiziosi: dopo la fine della Guerra Fredda e della contrapposizione tra i due blocchi, la visione di [illegible] mondo scevro da guerre e conflitti, povertà e distruzione ambientale appariva più vicina.

Cancelliere della Repubblica FederaleTedesca

CONTINUA A PAGINA 8 SECONDA COLONNA

CALCIO

[illegible] IL MILAN EUROPA DIFFICILE

il sorteggio di Champions League Il Real Madrid per i giallorossi Bayern per i rossoneri

Roberto Condio A PAGINA 29

SPECCHIO

QUANDO IL GIOCO [illegible] DURO

Incendi, alluvioni emergenze La sfida al pericolo dei vigili del fuoco in oltre seicentomila interventi l'anno

MAFIA

LA SPIA CHE PRANZO' [illegible]

Storia del boss di Catania che divenne il confidente del colonnello Riccio E per questo fu ucciso

Francesco La [illegible] A PAGINA 7

Prestito Personale.

a Dipendenti, Autonomi, Pensionati, Casalinghe e Agricoltori

fino a 7.500,00 euro in 1 ora dall'avvio della pratica

800-928281

FORUS

www.forusfin.it

Lascia stare i santi

PADRE Pio + i bambini + Sorella Tv = la Truffa Perfetta. Chiedevano [illegible] del piccoli malati in nome [illegible] santo più amato d'Italia e con l'avallo di un [illegible] cappuccino che, nientemeno, aveva cantato al festival di Sanremo, sia pure mentendo [illegible] età. Chiale cuore poteva [illegible] così duro da pilotare verso il cestino la lettera grondante mistica bontà con cui il celeberrimo padre Alfonso Maria Parente ci implorava umilmente di contribuire con un'offerta di 49 mila vecchie lire all'associazione «Padre Pio con i bambini» da lui presieduta?

Considerati i presupposti, che ci siano cascati solo in ottomila è quasi un miracolo; un altro da mettere in conto al frate di Pietralcina. Stretto fra buontempone e plagiati petulanti, zingari in carrozzella e sottoscrittori di appelli, lavavetri e vu cumprà, ognuno di noi [illegible] mediamente una ventina di assalti giorno da persone che mirano a spillargli soldi in cambio di una promessa di [illegible]ità, che a volte è solo la liberazione da un rimorso. Nel beneficiario di tante attenzioni sceneggiate si innesca un meccanismo di autodifesa che lo preserva da alcune fregature, ma alla lunga fa sentire un verme. E' allora che la sua corazza vacilla, rendendolo aggredibile [illegible] un'offerta che gli sembri più autentica. Perciò è buona regola di sopravvivenza diffidare di chi bussa alla porta col nome di un santo sulla bocca. Certe entrature, se sono vere, si esibiscono con più pudore. Anzi, non si esibiscono affatto.

IN REGALO CON *L'Espresso*

IL MONDO GRECO

lo regalo il secondo Cd-Rom [illegible]a collana Le Grandi Epoche Storiche, ideale per le famiglie, utilissima per [illegible] studenti.

A soli € 3,70 in più

NUOVA ENCICLOPEDIA DELLA SALUTE

Il secondo volume ricco di [illegible] pagine c[illegible] tutto quello che c'è [illegible] sapere su medicina, prevenzione e piccole emergenze.

A soli € 5,70 in più

LA STANZA DEL FIGLIO

Il capolavoro di Nanni Moretti

IN EDICOLA CON *L'Espresso*

20830

C[illegible] MAI. FINISCE MAI. NON FIN

Due cellule di Bin Laden «in sonno» incriminate negli Stati Uniti

Cinque arabi e un americano musulmano sono stati incriminati negli Usa per aver fornito risorse e supporto materiale a un'organizzazione terroristica che pianificava attacchi negli Stati Uniti, in Turchia e [redacted] Giordania. Cinque, [redacted] cui quattro arrestati lo scorso settembre e [redacted] latitante, [redacted] accusati [redacted] essere [redacted] «cellula in sonno» di Al Qaeda a Detroit. Il sesto incriminato [redacted] un attivista musulmano di Seattle, arrestato lo [redacted] mese a Denver con l'accusa di complotto per la fornitura di materiale al gruppo di Al Qaeda.

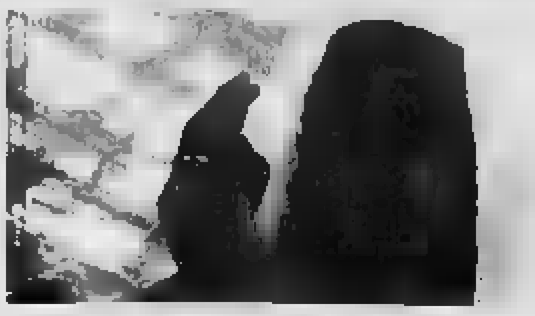

Il leader di Al Qaeda, Osama bin Laden, nell'ultimo video

Un kamikaze preannunciò l'attacco a un bibliotecario di Amburgo

Gli attacchi terroristici dell'11 settembre negli Usa erano stati annunciati un anno [redacted] mezzo p[redacted] ad Amburgo. Lo ha riferito il procuratore generale tedesco Kay Nehm, specificando che nell'aprile-maggio del 2000 Marwan Al Shehhi, il secondo kamikaze che centrò le Torri Gemelle, disse a [redacted] bibliotecario di Amburgo: «Ci saranno migliaia [redacted] morti, penserai a me». Poi accennò al World Trade Center. Le precisazioni di Nehm confermano l'importanza della cellula islamica di Amburgo nell'ideazione e nella preparazione degli attacchi.

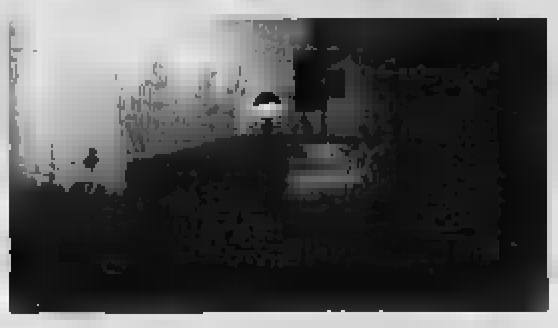

Le macerie del World Trade Center di New York

LE RAGIONI DELL'INTERVENTO IN UN DISCORSO AI VETERANI DI COREA

Il manifesto [redacted] Cheney per la guerra [redacted] Saddam

«Con i dittatori dotati di armi di distruzione di massa la deterrenza della Guerra fredda non funziona. Libereremo l'Iraq». Ma arrivano altri «no» da Francia, Turchia e Pakistan. Londra è per un ultimatum

Maurizio Molinari
co[redacted]te da NEW YORK

«Non consentiremo [redacted] Saddam Hussein di ricattare con l'atomica gli Stati Uniti e il mondo intero, il nostro obiettivo non è conquistare ma liberare l'Iraq». Parlando a San Antonio, Texas, [redacted] fronte [redacted] veterani della guerra di Corea, il vicepresidente Dic[redacted] Cheney ha illustrato come mai avvenuto prima d'ora i motivi per cui l'amministrazione Bush [redacted] propone di rovesciare Saddam. «Non c'è dubbio che possiede armi di distruzione di [redacted] e non c'è dubbio che persegue l'egemonia sul Medio Oriente e [redacted] ricatto nucleare nei confronti del mondo intero», ha detto Cheney, ricordando [redacted] curriculum del Raiss di Baghdad: il gas usato contro i curdi, [redacted] tentato attentato [redacted] Bush padre in Kuwait, le invasioni di [redacted] e Kuwait, gli scud lanciati [redacted] Iran, Arabia Saudita e Israele, gli attacchi contro gli aerei angloamericani sulle no-fly zone, i legami con il terrorismo sin dall'inizio degli Anni Ottanta.

La necessità di rovesciare Sad[redacted] [redacted] oltre la richiesta del ritorno degli ispettori dell'Onu, perché «l'obiettivo è il vero disarmo dell'Iraq» e potrà essere raggiunto solo con il cambiamento di regime: in passato Saddam che più volte dimostrato di voler sistematicamente ingannare il mondo sulle armi che possiede». Facendo riferimento [redacted]le critiche interne e internazionali, Cheney si è mostrato rassicurante, disegnando il cammino politico [redacted] prossime settimane: «Ascolteremo le audizioni [redacted] settembre a Capitol Hill, chiederemo il parere del Congresso, consulteremo gli alleati e valuteremo ogni possibile opzione», perché «il dibattito in corso è utile e benvenuto per il Presidente».

Ma sul fatto che alla fine Saddam dovrà andarsene Washington non ha dubbi. Cheney [redacted] dice citando [redacted] recente articolo dell'ex Segretario [redacted] Stato Henry Kissinger: [redacted] l'America [redacted] potuto evitare l'11 settembre avrebbe dovuto farlo». [redacted] la dottrina Bush sull'attacco preventivo, «perché contro il terrorismo e i dittatori dotati di armi di distruzione di massa [redacted] deterrenza [redacted]erra Fredda non funziona». Il vice di Bush va oltre [redacted] disegna già il dopo-Saddam: «Un Iraq libero, territorialmente integro, democratico e pluralista» che «favorirà anche la pace in Medio Oriente». [redacted] gente scenderà [redacted] piazza [redacted] Baghdad e Bassora per festeggiare la caduta di Saddam come ha fatto a Kabul dopo i taleban», ha concluso Cheney, assicurando che «nessuna [redacted] o arma sarà risparmiata per consentire al nostro esercito di eseguire la missione».

L'esposizione delle ragioni americane [redacted] guerra [redacted] Saddam coincide [redacted] la proposta da parte della Gran Bretagna di fissare un ultimatum per il ritorno degli ispettori dell'Onu in Iraq. Anche il Belgio, con il ministro degli Esteri Louis Michel, ha indurito i toni: «Se Saddam non rispetta le risoluzioni dell'Onu sarà difficile impedire un attacco preventivo da parte degli americani». Frena inve[redacted] il presidente francese Jacques Chirac, dicendosi del tutto contrario a «un'azione militare arbitraria e preventiva» e chiedendo di rimandare al Consiglio di Sicurezza dell'Onu [redacted] deci[redacted] come rispondere a un [redacted] ritorno degli ispettori. L'Australia, presente con truppe in Afghanistan, chiede di «vedere le foto satellitari con i depositi di armi nucleari» prima [redacted] aderire a [redacted] campagna militare.

Saddam da parte sua sembra voler riaprire la partita degli ispettori. Il suo vice, Taha Y[redacted] Ramadan, ha detto [redacted] Damasco che «i negoziati [redacted] l'Onu non [redacted] bloccati» e il messaggio [redacted] stato portato a Mosca dal ministro degli Esteri Naji Sabi. Dietro la [redacted] diplomatica irachena c'è la crescente opposizione [redacted] mondo musulmano alla guerra. Dopo le principali capitali arabe ieri è stata la volta di due alleati dell'America a pronunciarsi: la Turchia ha ammonito sul rischio di «gravi conseguenze» della guerra, [redacted] il Pakistan ha sollevato [redacted] preoccupazione di «gravi ripercussioni negative in tutto il mondo islamico».

LA STRAGE DI UNA FAMIGLIA A GAZA

Arafat: «E' un crimine di guerra». Israele chiede scusa

Sgomento per la morte di quattro palestinesi, una donna, due suoi figli e un parente, rimasti uccisi la [redacted] scorsa nella striscia di Gaza dalle cannonate partite da carri armati israeliani. Da Ramallah, il presidente Arafat ha denunciato «il crimine di guerra intenzionale» compiuto da [redacted]ele e ha ordinato la sospensione dei colloqui di sicurezza fra il suo ministro degli Interni, Abdel Razeq Yihia, e [redacted] ministro [redacted] Difesa israeliano Benyamin Ben Eliezer. Questi ha espresso «rammarico per la tragedia dovuta a un colpo sbagliato dell'esercito» e ha ordinato un'inchiesta. Dal campo profughi di Jabalya (dove [redacted] vittime sono state inumate, nella foto), Hamas ha preannunciato nuovi attentati in Israele. Ieri due bambini palestinesi sono morti e undici persone sono rimaste ferite durante un'incursione israeliana a Rafah, nel Sud della Striscia di Gaza.

L'Italia congela 25 conti bancari

Appartengono a persone e società sospettate di finanziare Al Qaeda

ROMA

Il via all'operazione [redacted] scattato ieri pomeriggio, su indicazione degli Uffici Italiani Cambi, dopo che le forze di polizia e la magistratura, in collaborazione con gli Stati Uniti, [redacted] stilato [redacted] lista. Da ieri alle 15 sono stati congelati i conti [redacted] venticinque nominativi, [redacted] spettati di finanziare la [redacted] di Al Qaeda. Si tratta di undici persone, gran parte delle quali indagate, arrestate, alcune persino condannate per reati collegati al terrorismo, e di quattordici società riconducibili alla banca «Al Taqwa» dell'egiziano Youssuf Nada e di Ahmed Idris Nasreddin, l'ex console onorario [redacted] Kuwait, finanziatore dell'Istituto islamico di Milano. Adesso, Italia [redacted] Stati Uniti chiederanno che questi nominativi siano inseriti nella lista dell'Onu dei terroristi legati a Osama bin Laden, per rendere operativo [redacted] congelamento dei loro beni a livello internazionale.

[redacted]

Nella lista stilata con gli Usa figurano sette tunisini un algerino, un marocchino un egiziano e un iracheno

Allo stato, non [redacted] possibile quantificare l'entità dei capitali congelati: l'operazione portata a termine dalle nostre autorità è stata condivisa [redacted] apprezzata dal g[redacted] americano. Secondo il segretario al Tesoro Paul O' Neill, «l'identificazione di queste nuove società strangolerà ancora di più i flussi che agevolano il finanziamento [redacted] terrorismo». Mentre l'ambasciata americana ha voluto ringraziare «il governo italiano per l'operazione che testimonia l'eccellente e straordinario rapporto di collaborazione che esiste fra i nostri due Paesi nella comune lotta contro [redacted] terrorismo».

Naturalmente, le reazioni dei diretti interessati e dei loro avvocati sono state polemiche: «Sono tutte bugie le cose dette sul mio conto - ha affermato il banchiere egiziano Youssef Nada -, [redacted] tutte invenzioni e io sono tranquillo». Nada nega di essere il finanziatore di Al Qaeda: «Io [redacted] tranquillo, non hanno trovato nulla, chiedete al procuratore federale elvetico». Anche gli avvocati di gran parte degli undici nordafricani sospettati [redacted] appartenere al Gruppo Salafita per la Predicazione e il Combattimento, l'organizzazione legata al network terroristico di Al Qaeda, sono polemici. [redacted]i sorprende che quei conti non siano stati bloccati nel corso delle indagini penali. Che lo faccia adesso il ministero del Tesoro - dice l'avvocato Antonio Nebuloni - [redacted] trovo assolutamente ridicolo. Su quei conti ci saranno al massimo qualche centinaia di migliaia di vecchie lire».

Sette tunisini, un algerino, un marocchino, un egiziano e un iracheno. Sono questi gli undici sospettati di essere legati [redacted] terrorismo [redacted] confronti [redacted] quali [redacted]no stati congelati i conti. Gran parte di loro sono già stati condannati o sono indagati a Milano per favoreggiamento dell'immigrazione, traffico d'armi, esplosivi e aggressivi chimici, ricettazione e traffico di documenti falsi. All'individuazione dei conti dei presunti terroristi e delle società di Nada e Nareddin, si è arrivati anche grazie alla collaborazione di Bahamas e Lussemburgo, che hanno fornito assistenza investigativa. Finora, dopo l'11 settembre, la comunità internazionale ha bloccato disponibilità finanzia[redacted] per più [redacted] 112 milioni [redacted] dollari, individuando complessivamente 234 individui o società come finanziatori del terrorismo. [g. ruo.]

11 settembre, non [redacted] a Washington e New York

La «misura di sicurezza» riguarda le compagnie non americane, che protestano

Paolo Mastrol[redacted]
NEW YORK

Cieli chiusi sopra New York e Washington l'11 settembre per [redacted] compagnie straniere, e [redacted] pieni per tutte [redacted] destinazioni. Dovrebbe andare così, nel giorno in cui l'America ricorderà [redacted] vittime dell'attacco alle Torri Gemelle e al Pentagono.

La proposta non è ancora approvata in via definitiva, e i rappresentanti delle linee [redacted] interessate [redacted] facendo pressione sul governo affinché la [redacted] da parte. Ma siccome viene da diverse agenzie federali incaricate di garantire la sicurezza interna, come lo Homeland Security Office della Casa Bianca, il ministero della Difesa, e il Secret Service che protegge [redacted] vita del Presidente, ha buone possibilità di essere confermata in qualche forma.

L'idea di partenza è evitare che i terroristi approfittino dell'anniversario per lanciare nuovi attacchi nelle zone già colpite un [redacted] fa. L'11 settembre sono in programma grandi cerimonie [redacted] morative tanto a Manhattan quan[redacted] a Washington e Shanksville, la zona [redacted] Pennsylvania dove si schiantò il volo 93 dopo la rivolta dei passeggeri contro i dirottatori. Le autorità americane vogliono garantire la sicurezza dei partecipanti, e anche per questo stanno valutando misure straordinarie di protezione.

[redacted]

Si prevede invece il pienone sulle rotte per il resto del mondo Temendo la mancanza di passeggeri, le linee aeree offrono «saldi» e molti ne approfittano

Secondo il piano sul tavolo della Federal Aviation Administration, gli aerei [redacted] compagnie internazionali verranno banditi dagli aeroporti di Washington dalle 8,30 del mattino alle 11 dell'11 settembre. I cieli di New York, invece, [redacted] vietati dalle 8 alle 12,30 e poi dalle 15,30 alle 21,30, nel giorno dell'anniversario, mentre il 12 settembre saranno chiusi dalle 9,30 alle 13, e quindi dalle 19 alle 22,30. Lo spazio aereo sopra Shanksville sarà bloccato dalle 11,30 alle 14 dell'11 settembre, mentre tutti i piccoli apparecchi privati e i charter [redacted] ranno banditi [redacted] New York dalle 7 di mattina dell'anniversario alle [redacted] di sera [redacted] 13 settembre. I divieti riguardano un raggio di [redacted] miglia intorno alle zone protette, e quindi gli aerei [redacted] potranno atterrare né decollare, ma dovranno volare a una distanza di circa 50 chilometri.

La FAA ha detto che non esistono minacce precise, e quindi le misure sarebbero precauzionali. Ma aver limitato il provvedimento alle compagnie straniere e ai piccoli aerei privati rivela una sfiducia particolare nei confronti di questi [redacted] settori. L'International Air Transport Association, [redacted] raccoglie tutte [redacted] linee mondiali, [redacted] è lamentata per la discriminazione e sta facendo pressioni per far cambiare il provvedimento. Ma secondo il portavoce della Faa, «I responsabili della sicurezza devono [redacted] notato differenze che giustificano l'intervento».

Le nuove misure adottate negli Usa, in realtà, cominciano a incontrare ostacoli interni, se [redacted] vere le notizie secondo cui gli «air mar[redacted] si stanno dimettendo in massa. Sono gli «sceriffi dell'aria» che dall'11 settembre viaggiano in incognito sulla maggior parte dei voli [redacted]. Prima degli attentati erano solo 50, ma dopo il governo ne ha assunti circa 6.000. Le condizioni di lavoro però sono insopportabili, con turni che durano da 12 a 16 ore, e anche 10 giorni consecutivi di volo. Molti «sceriffi» si [redacted] ammalati, e almeno 250 avrebbero lasciato il posto: ormai le dimissioni hanno raggiunto il ritmo di una decina [redacted] settimana. Il governo smentisce, ma il giornale [redacted] Today ha pubblicato documenti e messaggi interni che confermano la crisi.

L'aeroporto di Newark: sullo sfondo, la skyline di New York

Tutto questo, secondo l'Air Travelers Association, [redacted] l'ansietà dei passeggeri in un periodo di crisi per le compagnie [redacted]ne, che nella [redacted] del [redacted] hanno perso 3,8 miliardi di dollari. [redacted] effetti, però, [redacted] molto in [redacted] utenza, perché la maggior parte dei voli che decolleranno nel mondo [redacted] l'11 settembre e dintorni sembrano pieni. Le [redacted] aeree, prevedendo le paure dei viaggiatori, hanno abbassato molto i prezzi per quel periodo. Così parecchi giovani squattrinati che sognavano da tempo una vacanza, e anche adulti che vogliono [redacted] risparmiare, hanno deciso [redacted] esorcizzare la paura approfittando dei saldi.

L'amata moglie Filomena, figli Giancarlo, Annalisa, Cristina, Elio, nipote Jacopo annunciano la scomparsa del caro papà

Alfeo Pavoni

uomo di eccellenti virtù ed esempio di vita. Funerali sabato 31 ore 11,30, parrocchia Maria Regina Missioni.
— Torino, 29 agosto 2002.
O.F. Madonna delle Rose - t. 011 433.13.95

Mariuccia e Luciano, Gabriella e Massimo partecipano sentitamente al lutto della famiglia Pavoni.

E' mancato

Giovanni [redacted]

anni 72

Lo annunciano Giusi Bernadette e parenti tutti. Funerali oggi ore 15 parrocchia S. Massimo Collegno.
— Orbassano, 28 agosto 2002.
O.F. Madonna delle Rose - t. 011 433.13.95

Vicini al dolore di Giusi e Bernadette famiglie Calzoni

La famiglia Cavallo è vicina in questo triste momento.

[redacted] è spenta in Roma all'età di 82 anni

Giacinta Garbarini ved. [redacted]

Ne danno il triste annuncio la sorella Anna, i figli Graziella ed Alberto con Renato Grilli e Patrizia Minocchi, i nipoti Anna, Andrea e Caterina, la cognata Albertina, i cugini e i parenti tutti. Un ringraziamento particolare alla cara Olga per le affettuose cure prestate. Le esequie avverranno in Rivalta Torinese alle ore 9 del 31 agosto presso la parrocchia S.S. Pietro e Andrea, piazza Camosso.
— Roma, 30 agosto 2002.

Partecipano con affetto al dolore di Graziella e famiglia gli amici: Franco e Paola, Domenico e Paola, Alberto e Patrizia, Gigi e Alessandra

Titolari e collaboratori dello Studio Grilli-Rivoira-Pinarello partecipano [redacted] dolore di Graziella e famiglia [redacted] mamma

Giacinta Garbarini ved. [redacted]

— Torino, 30 agosto 2002.

Un ultimo e affettuoso abbraccio a [redacted]na GIACINTA, Mimmi, Silvana, Virginia.

E' mancata serenamente

[redacted] Bounous De [redacted]

Lo annunciano il marito Giancarlo, i figli Marco, Luca, Cristiana con rispettive famiglie e la nipote Elisabetta. Il funerale avrà luogo venerdì 30 agosto nel Tempio Valdese di Torre Pellice alle ore 14.
— Torre Pellice, 29 agosto 2002.

Le famiglie Feltrin e Olivo sono vicine nel dolore ad Emilia, Carlo ed Alberto per la perdita del piccolo

Riccardo Criveller

— Venaria, 29 agosto 2002.

La famiglia Negri è vicina ad Alberto Criveller e famiglia per la perdita del piccolo

Riccardo Criveller

— Venaria, 30 agosto 2002.

Libero Romualdo e Catterina piangono la scomparsa del caro fratello

Spartaco Lombardo

— Torino, 28 agosto 2002.

I Colleghi della Banca Crt, partecipano al grande dolore [redacted] famiglia Delaurenti-Bottaro per la perdita della collega

[redacted]

— Torino, 29 agosto 2002.

È mancato

[redacted]

Lo annunciano: la moglie, il figlio e il fratello. Funerali sabato 31 [redacted] 10 parrocchia Santa Rosa da Lima.
— Torino, 29 agosto 2002.
O.F. Funeral House S.n.c. - t. 011/776.89.66

È tristemente mancato

Livio Urti

Lo rimpiangono il fratello Armando, famiglia Brenco, Paparo, Bdv.
— Torino, 29 agosto 2002.

È mancato

Giuseppe Carlone

anni 87

Lo annuncia la moglie Angelina con i figli, figlie, nuore e generi, nipoti, pronipoti, parenti tutti. Funerale sabato 31 agosto. [redacted] orario telefonare 011/6635073. La pre[redacted] è ringraziamento.
— Torino, 29 agosto 2002.

[redacted]

1992 2002

[redacted]

Un decennio... un attimo! Il [redacted] vivo ricordo di te, ci accompagna perennemente. Mamma, papà. Coloro che ti vollero bene.

2001 2002

comm. Luigi Vittone

Il tempo non lenisce il dolo[redacted]. Preghiamo il Signore affinché ti conceda di continuare a guidarci nel nostro cammino. Con immenso e affettuoso rimpianto ti ricordiamo: Adriano e Alberto con Roberto e famiglie.

2001 2002

comm. Luigi Vittone

Maestro di vita, di lavoro, di onestà, lo ricordano con profonda stima i Dirigenti, Dipendenti, Gruppo Anziani della ditta Vittone.

2001 2002

Angelo Marco

Nel cuore dei tuoi cari.

1998 2002

Giorgio Luigi Anselmo

Ricordandoti sempre. Tere, Alberto, Valentina.

2000 2002

Stefano D'Aguanno

Caro STEFANO ci manchi tanto ma tu vivi [redacted] nel profondo dei nostri cuori con infinito amore e rimpianto. Mamma, papà, Claudio, Laura, Elena, Silvia. Sante Messe 31 agosto 5 settembre ore 18,30 [redacted]rocchia S. Teresina.

2001 30 AGOSTO 2002

[redacted]

ex allievo
premio fedeltà FIAT

Esserti stata vicino nel tuo ultimo momento mi è di conforto. Questo ricordo, che è solo mio è sempre presente nei miei pensieri.

PAPA' mi manchi, Gianni... anche a [redacted] Patrizia.

Ciao [redacted]ONNO ti vogliamo bene proteggici sempre Gabriele e G[redacted].

Nella famiglia ■ cinque cerchi è entrata anche l'Alpitour

■ L'Alpitour ■ Cuneo, uno dei maggiori tour operator italiani, è entrato nella famiglia olimpica, come fornitore ■ servizi: si occuperà dell'accomodation. Lo ■ annunciato ■ presidente del Toroc Valentino Castellani rispondendo ■ delegata svedese Gunilla Lindberg che si occupa, appunto, del complesso problema dell'ospitalità di atleti e giornalisti, che avverrà in parte nelle località più vicine alle gare e in ■ parte a Torino. A questo proposito sono ancora da precisare i siti dove sorgeranno i villaggi media, scelta che dovrebbe avvenire entro pochi giorni e potrebbe comportare una modifica del piano regolatore della città

A settembre seminario sulle cerimonie

■ Prima del nuovo esame in Messico il Toroc organizza due eventi. Il 10 settembre, al Castello di Rivoli, seminario internazionale sulle cerimonie olimpiche. Il 16 settembre, alla facoltà ■ chimica, convegno su Ambiente e Olimpiadi. Il 12 e 13 dicembre, a Bardonecchia, ispezione della Commissione di controllo.

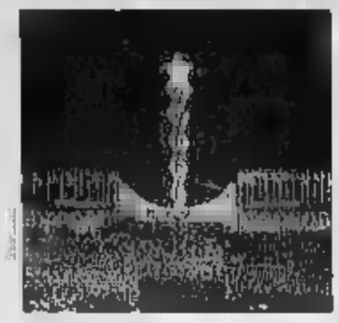

Le medaglie tra 5 anni diventeranno ■

■ Forse aumenteranno ■ medaglie, da 78 a 80. Il Cio inserirebbe ■ il border-cross nello ■ board con la formula della discesa sulle gobbe di ■ atleti alla volta e la partenza in linea del biathlon con i concorrenti in lizza per guadagnarsi la precedenza sulle piazzole del tiro. La decisione a novembre.

A LOSANNA IL PRESIDENTE DEL COMITATO OLIMPICO ELOGIA L'ORGANIZZAZIONE

Fiat e SanPaolo entrano nei Giochi del 2006

Torino annuncia i due sponsor e supera a pieni voti l'esame del Cio

Claudio Giacchino
INVIATO A LOSANNA

«Bravi, ■ lavorando bene, ■ contenti di voi, continuate così». E' l'elogio ■ Jacques Rogge, il Sire del Cio, a Torino 2006 che a Losanna ha sostenuto l'esame davanti all'Executive board, il governo del Comitato olimpico internazionale.

Esame, dunque, superato a pieni voti. Per Valentino Castellani, Evelina Christillin e Paolo Rota, i piloti della macchina organizzativa dei Giochi, una bella soddisfazione: soprattutto considerando i travagli di luglio, le feroci polemiche tra Regione, Comune e Provincia. Una guerra che qui, nella casa delle Olimpiadi, non sembra aver suscitato il minimo interesse né preoccupazione. Tanto che, durante ■ cena ■ con la delegazione subalpina, Rogge i dirigenti del movimento dai cinque cerchi l'hanno liquidate ■ tranquillo, ■ «Questioncelle che succedono in ogni comitato organizzatore. Le liti sono fisiologiche, altrove ■ sono successe ■ più gravi».

Mezz'ora è durato l'esame di Torino 2006, è seguito a quello della signora Angelopoulous, leader di Atene, giunta alla residenza del Cio su una Rolls-Royce lasciata poco elegantemente parcheggiata in sosta vietata (l'unica in tutta Losanna). La relazione della pattuglia torinese non è mai stata interrotta dai 14 membri del governo del Cio (due sono italiani, Franco Carraro e Ottavio Cinquanta).

Castellani, Christillin e Rota hanno annunciato «grandi progressi» nel marketing, sono ■ trovati i primi grossi sponsor privati: due, Fiat ■ San Paolo, hanno portato ■ casse del Toroc (il comitato organizzatore) «85 milioni di euro, entro fine anno la cifra salirà a 150 milioni grazie a un altro sponsor il cui nome sarà rivelato più avanti».

Il marketing era un cruccio per Torino 2006, è stato cambiato ■ il responsabile del settore (adesso è l'ex tennista Nevio Devidé): che ■ ■ reperiti tre sponsor quando ■ ■ giorni all'Evento è più ■ incoraggiante: e per il Toroc e per i Signori degli anelli. Altre notizie b■ ■ i torinesi hanno sparso elencando i ■ già aperti e quelli di prossima apertura «in primavera inizieremo a costruire a Cesana la pista del bob e dello slittino».

Per la verità, l'Evelina e compagni ■ andati sul velluto siccome, prima di affrontare l'esame, Jean-Claude Killy, la gloria dello sci francese a capo della Commissione ■ controllo che sorveglia l'operato del Toroc, aveva detto: «A Torino ■ stanno comportando bene, cominciamo a vedere le béton, ossia il cemento essendo partiti i lavori. L'operazione Olimpiade è nei tempi, la squadra che la conduce è eccellente».

Con simili premesse l'esame non poteva che concludersi in un successo, l'Evelina ha ricordato: «Giovanni Agnelli mi ha telefonato poco fa, prima che entrassimo in questa stanza, per sapere se eravamo già stati sentiti, tiene moltissimo a che Torino e l'Italia facciano un figurone».

Alla fine, due domande. ■ prima, di Gunilla Lindberg, svedese, sull'accomodation, l'ospitalità ad atleti e giornalisti: «Avete firmato il contratto con l'Alpitour?». La risposta di Castellani: «Certo, e ci stiamo lavorando per mettere a punto il piano migliore possibile».

Il secondo quesito è stato anche una richiesta, Serghei Bubka, l'ex campionissimo dell'asta che presiede la commissione atleti, ha detto: «Vogliamo interagire con voi». L'Evelina ha annuito: «Nessun problema, ■ collaborazione di chi è protagonista delle Olimpiadi è f■ tale per allestire i Giochi».

Fine della seduta, radiosa la spedizione torinese e nessuna voglia di polemizzare quando domandiamo: «Ma, allora, com'è la faccenda dei gravi ritardi che ■ scat■ la guerra di luglio tra voi e gli enti locali e tra gli ■ locali stessi? Chi ha ragione? Voi e il Cio o coloro che affermano che siete in grosso ritardo?». Sorrisi, battutine: «Bisognerebbe mandare qualcuno le cassette con le frasi di Rogge e Killy», cioè a Racchelli, l'assessore regionale al turismo che aveva scatenato la guerra. Castellani fa no con la testa, «Non servirebbe», dice ai giornalisti stranieri: «Happy end».

Certamente, un lieto fine per il Valentino che a luglio era stato messo, anzi rimasto, in discussione, il Cio l'ha promosso con la lode. Però, siccome gli esami non finiscono mai, il 27 novembre, ■ audizione davanti all'Executive board, negli Stati generali dei Signori degli anelli in programma a Città del Messico.

I due colossi garantiranno 85 milioni di euro che saliranno a 150 entro fine anno con l'ingresso ■ un terzo partner

Le polemiche estive liquidate in una battuta «Sono questioncelle di poco conto In altre occasioni abbiamo potuto vedere ben di peggio»

Il momento dell'esame nella sede del Comitato olimpico a Losanna per Valentino Castellani, Evelina Christillin e Paolo Rota

L'ALLENATORE SCANDINAVO E' GIA' SALITO A PRAGELATO: CERCA UNA SEDE PER GLI ALLENAMENTI

Gli svedesi primi nella corsa alle prenotazioni

Antonio Giaimo

PIÙ volte nelle Valli Olimpiche si è sentito dire, pensando alle opere da effettuare, che siamo alla vigilia del ■ Una frase fatta che ormai rischiava ■ perdere il suo effetto, ma a Pragelato, sede di giochi, da alcuni giorni vi è la consapevolezza che le Olimpiadi sono davvero dietro l'angolo: tutto questo da quando Erik Renne-strand, dirigente della squadra svedese di fondo, ha iniziato a visitare gli alberghi di Pragelato per verificare la qualità delle camere e la sistemazione per gli atleti.

Con attenzione ha esaminato i servizi offerti, il prezzo, ■ numero di ■ disponibili e ■ distanza ■ campi di allenamento. Una visita che ha colto di sorpresa i pochi albergatori di Pragelato che pur essendo gratificati da questi avamposti del grande evento, che 4 anni prima vengono per prenotare le camere, si sono resi conto che ormai si sta già vivendo in modo attivo la fase pre Olimpiadi. Dopo aver fatto il giro dei pochi alberghi presenti a Pragelato, il manager della squadra svedese ha concentrato le sue attenzioni su «Casa Guigas», una struttura di proprietà delle suore Giuseppine di Pinerolo, data in gestione all'Associazione «Giovanni Battista Guigas», da alcuni ristrutturata ed indirizzata ad ■ forma di turismo ■ vede in primo piano le famiglie o le comitive. 56 posti letto la maggior parte in camere da 4 letti destinati a formule di turismo su permanenza settimanale. «Al momento nessuna prenotazione è stata formalizzata - precisa Franco Effeli, responsabile della Casa - ma stando agli accordi attendiamo un fax di conferma dalla Svezia per i primi giorni di settembre». Gli atleti che dovrebbero essere ospitati sono una ventina e il loro arrivo sarebbe atteso già in ottobre. «Vogliono fare degli allenamenti prima delle nevicate, per un tipo di lavoro a secco - continua Effeli - l'aspetto fuor di dubbio interessante è che hanno manifestato l'intenzione di fissare questo e altri periodi da ora sino alle Olimpiadi». Aggiunge Walter Marin, sindaco ■ Pragelato: «Queste prime trattative costituiscono il segno più tangibile che l'evento olimpico inizia a dare una ricaduta sul territorio già molto tempo prima delle effettive competizioni sportive e che lascerà poi una serie di benefici per tutti gli operatori commerciali e per il nostro Comune».

Una gara di fondo, sport particolarmente caro agli svedesi

Anche ■ ■ ufficiale non vi è ancora nulla questa notizia è destinata a rincuorare anche i più scettici, ma la «pre-prenotazione» ha anche sollevato alcune perplessità: «Se ■ direttive che puntano alla costruzione ■ villaggi olimpici - ■co Roberto Fasset, titolare del più antico albergo di Pragelato, costruito in un edificio del 1600 - credo che le prassi da seguire ■ altre, quelle ■ ■o coordinate dal Toroc». In effetti sino alla fine di luglio il Toroc aveva opzionato ■ alto numero di alberghi per le Olimpiadi, impedendo quindi la trattativa privata fra le parti. Vincolo che gli stessi gestori di Casa Guigas hanno fatto presente alla squadra svedese.

Ma c'è chi invece ha respinto in modo incisivo la richiesta di camere ed è il ■ ■ centro di Casa Alpina Don Barra. Spiega don Beppe Alluvione: «Se esistono ■ posti bloccati dal Toroc, opzione che sembra adesso passi all'Alpitour, ogni decisione deve ■ presa insieme».

Specchio dei tempi

«Tutta Porta Palazzo festeggia i novant'anni di "Madama Arduino"» «Una giustizia per gli infermieri ■ una per i medici?» - «Negata anche la dignità di morire in un letto» - «Test d'ingresso obbligatorio»

Un lettore ci scrive
«A Torino, in via Milano, esiste un'istituzione vivente conosciuta come "Madama Arduin" per i più e "Nonna Gemma, Memma o Avina" tra i molti bambini ■ lei allevati ed ora adulti. Nata in via Milano 10 e trasferitosi al 13 dopo il matrimonio, ha vissuto le trasformazioni di Porta Palazzo, ■ quando ■ parlava solo piemontese per passare poi al calabrese, pugliese, campano (che chiamava coloritamente "i napuli"), ■ infine all'attuale lingua marocchina e delle varie etnie nordafricane o dell'Est europeo. Sempre disponibile verso i nuovi volti che trovavano rifugio nelle soffitte di via Milano, dal condividere le sue due uniche stanze con una famiglia di calabresi quando negli Anni 50 andarono a fuoco le soffitte, ■ portare ■ bevanda ■ in inverno ai marocchini, insegnando loro parole in piemontese. Energica nel rimproverare chi fra loro facesse ■ di droghe o vivesse di espedienti, per risposta non ha mai subito ingiurie o ritorsioni ma con svariate ■ inflessioni dialettali sempre "ciao, ■".

«Mai ■ giorno ■ ■ perché agosto è il periodo migliore per godersi Torino ■ poi, oocorre bagnare i fiori, sfamare i gatti, tendere le tende dei negozi, assistere i malati per tutti coloro che vanno in ferie. Quest'anno una soddisfazione particolare, dopo varie sue rimostranze presso i prelati, finalmente la processione della Consolata è nuovamente transitata in via Milano, perché tutti i cortili della via hanno le loro "edicole" o "altarini" dedicati alla Madonna e nel giorno della processione devono ■ imbardati con drappeggi, fiori e lumini, in modo che ciascun passante possa volgere lo sguardo ■ ■ preghiera attraverso ■ portone tenuto aperto per l'occasione.

«Domenica 1 settembre "Madama Arduin" compie 90 anni, gli giungano gli auguri di tutta via Milano tramite questa rubrica, che dalla ■ fondazione ai tempi di De Benedetti è la prima ad essere quotidianamente da lei letta per poi passare alle altre notizie che oggi fanno parte di un mondo contrario ■ suoi principi».

Segue la firma

Un lettore ci scrive:
«Tornato dalle vacanze ho scoperto che alle Molinette, prima ancora della celebrazione del processo, hanno licenziato a tempo di record l'infermiere che intascava le bustarelle delle imprese di pompe funebri grazie alla tempestività e serietà del Collegio Infermieri di Torino che lo ha radiato dall'albo professionale.

«Ho altresì scoperto che, al contrario, il dott. Odasso, il quale secondo le varie accuse avrebbe fatto ben più gravi danni, ha ripreso a fare il medico alla dipendenza di un'Azienda sanitaria piemontese.

«Forse l'Ordine dei medici ha una morale diversa da quella degli infermieri? Forse la deontologia professionale di un medi■ viene meno solo quando esercita truffaldinamente la professione? O si tratta solo della vecchia storia che ci sono due giustizie?».

Pietro Olivetti

Una lettrice ci scrive:
«A mio padre hanno diagnosticato un tumore all'intestino già esploso in metastasi estese fino al polmone destro. "Non c'è più niente da fare" è stato il ■■ dei medici, dopo un anno di controlli fatti a causa di un precedente tumore al retto. Nel giro di un mese un fibroma di quattro mm lo ha portato alla morte, per i medici ■ necessario intensificare i controlli ma non intervenire. Inutile descrivere le terapie a cui è stato sottoposto prima in ospedale e poi a casa, inutile descrivere le liti per farlo ricoverare. Tutto è risultato vago solo perché, a detta dell'oncologa, essendosi rifiutato di sottoporsi a chemioterapia non aveva diritto ad un letto in ospedale. Alla fine è stato sistemato provvisoriamente ■ ■ stanza su di una barella, dove è morto la notte stessa. Così se n'è andato portando via con sé anche la dignità di morire su di un letto di ospedale».

Annalisa Strafezza

Una lettrice ci scrive:
«L'Università di Psicologia di Torino non contempla più la possibilità di trasferimenti da una città all'altra. Ecco la novità che, solo al ritorno dalle vacanze, hanno amaramente scoperto persone, come me, che chiedono di continuare i loro studi in questa città. Infatti, seppure io sono abbia sostenuto - e con il massimo dei voti - diversi esami, questo per l'università ■ conta nulla. Per accedere, mi dicono in segreteria, devo sostenere il test d'ingresso alla stregua di una matricola, che non sono».

Segue la firma

specchiotempi@lastampa.it

Fondi e SICAV

PIONEER Investments®

Investment Management S.A. - 6, rue Placida - Luxembourg

VALORI IN EURO AL 29/08/2002

COMPARTI MONETARI	Cl. E	Cl. F	Cl. S
Pioneer Funds - Euro Short-Term	5,39	5,37	5,38
Pioneer Funds - International Short-Term	5,86	[illegible]	5,87
Pioneer Funds - [illegible] Dollar Short-Term	[illegible]	5,32	5,32
COMPARTI OBBLIGAZIONARI			
Pioneer Funds - Euro Bond	[illegible]	5,59	5,6
Pioneer Funds - International Bond	6,26	6,23	6,24
Pioneer Funds - Euro Corporate Bond	[illegible]	5,27	5,3
Pioneer Funds - U.S. High Yield Corporate Bond	4,85	[illegible]	4,81
Pioneer Funds - Emerging Markets Bond	5,63	5,53	5,57
COMPARTI AZIONARI EUROPEI			
Pioneer Funds - Italian Equity	5,91	5,86	5,9
Pioneer Funds - French Equity	10,3	10,21	10,28
Pioneer Funds - Core European Equity	[illegible]	5,13	5,16
Pioneer Funds - Euroland Equity	3,19	3,17	3,2
Pioneer Funds - Top European Players	4,02	3,98	3,97
Pioneer Funds - European Research	3,15	3,11	3,13
Pioneer Funds - European Small Companies	5,2	5,14	5,17
Pioneer Funds - Eastern European Equity	5,85	5,79	5,79
COMPARTI AZIONARI AMERICANI			
Pioneer Funds - U.S. Research	3,95	3,91	3,91
Pioneer Funds - America	[illegible]	3,98	[illegible]
Pioneer Funds - U.S. Value	4,2	4,15	4,19
Pioneer Funds - U.S. Growth	3,51	3,47	3,49
Pioneer Funds - U.S. Mid Cap Value	4,59	4,53	4,56
Pioneer Funds - U.S. Small Companies	4,63	4,57	4,62
COMPARTI AZIONARI INTERNAZIONALI			
Pioneer Funds - Global Equity	4,01	3,97	3,99
Pioneer Funds - Global Environmental & Ethical	3,39	3,37	3,39
Pioneer Funds - Japanese Equity	2,38	2,36	2,37
[illegible] Funds - Pacific (ex Japan) Equity	3,44	3,38	3,42
Pioneer Funds - Greater China Equity	4,75	4,69	4,7
Pioneer Funds - Emerging Markets Equity	3,1	3,08	3,1
COMPARTI AZIONARI GLOBALI SETTORIALI			
Pioneer Funds - Global Financials	3,72	3,68	3,71
Pioneer Funds - Global Healthcare	3,31	3,25	3,31
Pioneer Funds - Global Technology	1,29	1,28	1,3
Pioneer Funds - Global Telecoms	1,7	1,68	1,69
Pioneer Funds - Global Consumers	4,38	4,34	4,36
Pioneer Funds - Global Energy	4,24	4,22	4,25
Pioneer Funds - Global Industrials	4,43	4,39	4,43
COMPARTI A PROFILO			
Pioneer Funds - Pioneer Mix 1	5,84	5,81	-
Pioneer Funds - Pioneer Mix 2	5,21	5,18	-
Pioneer Funds - Pioneer Mix 3	4,48	4,46	-
Pioneer Funds - Pioneer Mix 4	3,95	3,93	-
Pioneer Funds - Pioneer Mix 5	3,48	3,46	-

Per la pubblicità su: LA STAMPA | PK publikompass
Corso Massimo d'Azeglio, 60 - 10126 TORINO
Tel. 011 666.62.11 - Fax 011.666.43.00
Via Carducci, 29 - [illegible] MILANO
Tel. 02.344.34.911 - Fax 02.344.344.90

10° [illegible] REGGIMENTO TRASPORTI

Via Napoli, 328 - 70123 Bari - Tel. 080.5341[illegible]6

Il Comando 10° Reggimento Trasporti per la [illegible] dell'anno 2002 dovrà procedere all'esecuzione di lavori ed all'acquisizione di beni e servizi con procedura ad economia ai sensi del D.P.R. 5 dicembre 1993 n. 939 per i lavori e del D.P.R. 20 agosto 2001, n. 384 per i beni e servizi, nei settori e categorie merceologiche di seguito indicati:

LAVORI: Manutenzione immobili ed infrastrutture, manutenzione impianti elettrici, idraulici ed antincendio. Manutenzione straordinaria impianti termici, antincendio, condizionamento, sollevatori da cucina. Stabilizzazione e giardinaggio. Costruzione infissi in ferro, alluminio e semilavorati. Costruzione [illegible] manutenzione manti stradali. Falegnameria. Manutenzione serramenti lignei.

BENI E SERVIZI: Fiori e piante. Generi di Bar e Bar. Acqua minerale e bevande. Articoli prodotti pulizia igiene. Tende e tendaggi. Abbigliamento e materiale uniforme. Articoli da lavoro e indumenti protettivi. Forniture militari. Legno. Arredamento ufficio, palco e tendone. Articoli sacri. Casalinghi. Cornici scatolature metalliche, astile, materiali per imballaggio e spedizioni. Arti grafiche colori, vernici e smalti. Medicinali e prodotti farmaceutici. Materiali per edilizia-idro-servizi igienici. Vetri e cristalli. Mat. antincendio. Mat. antiinfortunistica. Mat. elettrico. Mat. falegnameria. Cavetteria elettrocommerciale. Impianti di climatizzazione. Mat. tecnico e scientifico. Chimici officina. Apparecchiature elettroniche. Mat. informatico e componenti vari di manutenzione. Audiovisivi. Articoli per cucina e mensa. Diagnostici di sicurezza e allarme. Strumenti e mat. musicale. Coppe trofei medaglie e distintivi. Oggettistica di rappresentanza. Apparecchi e mat. fotografici. Libri e pubblicazioni tecnico scientifiche. Amplificazione sonora. Apparecchi medicali ed elettromedicali. Standard e bandiere con accessori. Parti di ricambio ed accessori per automezzi normali e speciali. Attrezzi per movimentazione e magazzinaggio. Forniture macchine per ufficio. Mat. topografico e fotogrammico. Mat. di cancelleria. Corsi di lingua estera. Informatica. Attrezzature da bar. Mat. per fotoriproduzione. Servizi di pulizia. Servizi di disinfestazione. Servizi di HACCP. Servizi di derattizzazione e disinfezione. Servizi di manutenzione preventiva. Servizi di manutenzione ordinaria e specializzata dei mezzi ruotati e speciali. Servizi di telegrammi. Autoviaggio.

La impresa interessata ad essere invitata ai lavori ed alle acquisizioni che vengono luogo, di volta in volta, nel suddetto anno, potranno presentare, con lettera raccomandata con avviso di ricevimento, apposita istanza su carta intestata. Firmata dal legale rappresentante dell'impresa, nella quale dovranno indicare i settori di interesse tra quelli sopra elencati. Il fatturato annuo e quant'altro ritenuto necessario ai fini di meglio illustrare l'attività dell'impresa.

Le suddette istanze dovranno essere indirizzate al Servizio Amministrativo del 10° Reggimento Trasporti, via Napoli n. 328 - 70123 Bari.

IL CAPO UFFICIO AMMINISTRATIVO
[illegible] magg. Antonio Mauro

CITTÀ DI RIVOLI

PROVINCIA DI TORINO

Selezione pubblica a tempo indeterminato per esami a n. 1 posto di assistente dei servizi amministrativi e contabili, categoria C posizione economica di accesso C1. Requisiti richiesti: Diploma di Scuola Media Superiore quinquennale

Scadenza: 26/9/2002. I bandi sono disponibili sul sito internet www.comune.rivoli.to.it

Per informazioni rivolgersi all'Ufficio CSELI - tel. 011-9513959/8 o all'Ufficio Relazioni con il Pubblico - tel. 800-807005 via Capra n. 27, Rivoli

IL DIRIGENTE DELL'AREA PERSONALE, ORGANIZZAZIONE E COMUNICAZIONE
dott. Daniele Ciancetta

CITTÀ DI [illegible]

Avviso di [illegible] - Estratto bando di gara

In riferimento al pubblico incanto fissato per le ore 10.00 e seguenti del 18/9/02 relativo alla redazione del piano di sicurezza e coordinamento ai sensi del D.L. 528/99 per la progettazione [illegible] galleria di servizi e fognatura in v.le Kennedy, si precisa che l'importo presunto complessivo dei lavori è [illegible] 23.204.530,46 mentre il compenso massimo progettista per il progetto generale e stralci funzionali è di Euro 259.261,36.

IL FUNZIONARIO RESPONSABILE
P.O. APPALTI BENI E SERVIZI
dott. Giampaolo Adonia

UPIR FIN S.R.L.

Unificazione Proprietari Investimenti e Realizzazioni s.r.l.
Sede legale in Torino (TO), corso Piacenza n. 181 - 10100
Sede amministrativa: Lugo (Ra), via Provinciale Colignola n. 17 - 48022
- Tel. 0545.38011 - Fax 0545.32237
Codice Fiscale e numero iscrizione Registro Imprese: 07955240010

Estratto del bando di gara per licitazione privata

Oggetto: completamento opere civili parcheggio pluriplano sito tra via Alfieri e via Torino - impianti tecnologici. Luogo di esecuzione: Moncalieri (TO). Procedura aggiudicazione: licitazione privata L. 109/1994 as.mm. Importo appalto: Euro 1.425.385,92 esclusi oneri per la sicurezza, non soggetti a ribasso Euro 42.868,36. Categoria prevalente OG11 - classifica III. Appalto con corrispettivo a corpo. Termine di partecipazione: le domande di partecipazione dovranno essere consegnate a mano o per posta al seguente indirizzo: Via Provinciale Colignola n. 17, 48022 Lugo (Ra), a pena di esclusione entro le ore 18.00 del giorno 27/9/2002; (orario apertura uffici: 8.00-12.30 / 14.30 - 18.00) salvo il maggiore ricevuta. Accesso informazioni: il bando di gara è richiedibile al n. fax 0545-32237

Lugo, 9 agosto 2002

AMMINISTRATORE UNICO
[illegible] Luciano Gandini

CENTRO [illegible] COLLAUDO E SMISTAMENTO V.E.

UFFICIO [illegible]

Il Centro Raccolta Collaudo e Smistamento V.E. di Napoli nel corso dell'anno 2002 (periodo Settembre - Dicembre) dovrà procedere all'esecuzione di lavori ed all'acquisizione di beni e servizi con procedura ad economia ai sensi del D.P.R. 5 dicembre 1993 n. 939, per quanto concerne l'[illegible] infrastrutture e relativi impianti, e del D.P.R. 20 agosto 2001 n. 384 per quanto concerne l'acquisizione di beni e servizi, nei settori e categorie merceologiche di seguito indicati.

Lavori: manutenzione edili di immobili, riparazione e manutenzione di impianti termici, idraulici, elettrici, elettronici, telefonici, telefonici, allarmi antifurto, manutenzione, adattamento, riparazione e piccole trasformazioni di opere edili, stradali e sportive; manutenzione/riparazione di autoveicoli [illegible] manutenzione/riparazione di carrelli elevatori ed attrezzature di magazzino; riproduzioni grafiche; manutenzione/riparazione arredi e attrezzature d'ufficio; manutenzione/riparazione materiale di laboratorio;

Beni e servizi: materiale informatico e relativi accessori, materiali ed impianti delle telecomunicazioni e relativi accessori, apparati tecnologici per la sicurezza [illegible] infrastrutture sportive, attrezzature/arredi/materiale per ufficio e fotoriproduzione; indumenti protettivi e da lavoro, materiali di pulizia; materiale elettrico ed idraulico, materiali/attrezzature/macchinari di laboratorio e per analisi; materiali e servizi per assistenza morale e benessere del personale, servizi di manovalanza; servizi di derattizzazione e disinfestazione; servizi di analisi di laboratorio; servizi propedeutici alla realizzazione di un sistema di gestione per la qualità aziendale per l'ottenimento del accreditamento/certificazione del laboratorio, servizi di pulizia.

Le imprese interessate ad essere invitate ai lavori ed alle acquisizioni di beni e servizi, che avranno luogo di volta in volta nel periodo citato in precedenza, potranno presentare tramite lettera raccomandata A.R., apposita istanza su carta intestata firmata dal legale rappresentante dell'impresa, nella quale dovranno indicare i dati riguardanti l'impresa e il legale rappresentante, i settori d'interesse tra quelli sopra elencati, il fatturato annuo, il possesso di eventuali certificazioni di qualità e quant'altro ritenuto necessario al fine di meglio illustrare l'attività dell'impresa.

Le suddette istanze, da presentare entro e non oltre il 20 settembre 2002 dovranno essere indirizzate al Centro Raccolta Collaudo e Smistamento V.E. - Ufficio Amministrazione - via Lamaro d'Ardenza n. 4 - 80144 Napoli

Eventuali informazioni potranno essere richieste ai numeri 081/5730924 - 081/5730955

IL CAPO SERVIZIO AMMINISTRATIVO
[illegible] Veronica Esposito

MINISTERO DELL'INTERNO

[illegible] AUTONOMA VALLE D'AOSTA

Avviso

Con il bando di gara in corso di pubblicazione sulla G.U. della Repubblica Italiana è indetta gara di appalto CEE a procedura ristretta accelerata per l'aggiudicazione dei servizi di pulizia presso le caserme dell'Arma dei Carabinieri della Valle d'Aosta per il periodo 1/1/2003-31/12/2004 (Lire 0192 27.4805-10)

Data di spedizione del bando 26/8/2002

IL COMANDANTE DELLA REGIONE Gino Filiberti

SCONOSCIUTI

Chiunque interessato di essere erede del defunto ing. Ettore Felice Giovanni Lanfranco, nato il 29 agosto 1919, cdm. Ermenegildo, attinente di Lugano (Svizzera), già domiciliato e Lugano (Svizzera), deceduto a Lugano (Svizzera) il 4 marzo 2001, coniugato è tenuto ad annunciarsi alla Pretura di Lugano - sezione 4, palazzo di Giustizia, via Pretorio 16, 6901 Lugano (Svizzera) entro il termine di 1 (un) anno dalla pubblicazione della presente onde.

Alfredo Mariotta, avvocato e notaio, via Cattedrale 4, 6900 Lugano (Svizzera)

[illegible] I SUPPLEMENTI DE [illegible] QUOTIDIANO.

Martedì: Tuttoscienze e Tecnologia
Venerdì: Tuttolibri (+ Salone)
Sabato: Specchio - Tuttolibri/Tempolibero
Domenica: Tuttosoldi (+ Motori)

LA STAMPA

NOTIZIE dalle AZIENDE

Agenzia Aipem Leader nel Nord Est

Ascolto della persona, attenzione [illegible] le emozioni, rispetto dei valori etici. Creare messaggi secondo nuovi principi che aiutino a impostare il vivere civile della società è per Aipem una vera e propria "missione". Tanto che l'agenzia di Udine, leader nel nord-est, ha giocato sulla metafora religiosa per realizzare una propria, inedita campagna di valorizzazione.

L'house organ di Aipem, recentemente presentato alla stampa, raffigura lo staff dell'agenzia in veste 'sacerdotale' ed è destinato a far parlare di sé per l'ironia e divertente formula adottata nell'illustrare il suo [illegible] di lavoro, che [illegible] alla base del suo successo. "Sostenuti dalla nostra [illegible]bbondanza al marketing e con un po' di fantasiosa autoironia - spiega Paolo Molinaro, Amministratore Delegato di Aipem - la nostra campagna di valorizzazione ha voluto fare riferimento ai valori etici su cui si basa la nostra attività di comunicazione". L'autopromozione avrà inizio con l'invio a tutti gli [illegible] pubblicitari del nord est di una copia del dossier "I Comunicatori", successivamente, una campagna [illegible]ditoriale sui quotidiani locali amplificherà l'orgoglio dell'agenzia di essere protagonista della persuasione sorta e legittima al servizio dell'impresa.

Nel frattempo, il modello etico di Aipem [illegible] consentito [illegible] vincere l'acquisizione del budget General, Consorzio del Prosciutto di San Daniele, Doimo Design e del Turismo della Regione Friuli Venezia Giulia. Scusate se è poco.

Milano fa il tifo per la Sampdoria

Colnaghi&Mancioni/Springer&Jacoby Corporation curerà [illegible] nuova campagna abbonamenti

Per la campagna abbonamenti del Campionato di calcio 2002/2003, la SAMPDORIA ha affidato lo studio della creatività all'agenzia Colnaghi&Mancioni/Springer&Jacoby Corporation di Milano.

Anche attraverso questo incarico, il nuovo management della squadra calcistica genovese ha voluto dare un segnale importante alla tifoseria scegliendo dei veri professionisti della comunicazione quali lo staff creativo e strategico dell'Agenzia di Via Gonzaga, che ha puntato su un messaggio forte sintetizzato nel claim della campagna "È il tuo cuore che te lo chiede".

La campagna è stata interamente curata dal direttore creativo dell'agenzia Mauro Biagini, genovese, sampdoriano doc.

Continuano
gli ecoincentivi Ford

fordka con:
- **climatizzatore**
- [illegible] a 4 canali [illegible] **EBD**
- doppio airbag
- servosterzo
- alzacristalli elettrici
- motore EURO [illegible] già in linea con la normativa europea in vigore dal 2006
- chiusura centralizzata
- tenuta in curva 0,91g

€ 8.450*

Inoltre, grazie agli incentivi statali, niente I.P.T. - niente bollo per [illegible] anni.

*Prezzo chiavi in mano con ecoincentivi Ford, grazie al contributo dei concessionari, IPT esclusa. Con permuta di Usato immatricolato prima del 01/01/1998

Tutta la gamma Ford [illegible] due anni di garanzia con chilometraggio illimitato. Ford Italia è certificata da TÜV ISO 9001 e ISO 14001 per il sistema di qualità e di gestione ambientale.

Il perduto amore di Battiato

Debutta come regista: «Racconto ciò che vedo»

Marinella Venegoni

MILANO

Paventando la serialità, Franco Battiato ha chiamato «Fleurs 3» il disco che esce oggi; invece è solo il secondo episodio dei Fleurs, collezione di vecchi e nobili brani rigorosamente non suoi. Alla prima uscita, due anni fa, se n'erano [illegible] 400 mila copie, cifra già allora clamorosa in [illegible]to alla soglia del precipizio. Il «Fleurs» di oggi è più malinconico del precedente, per certi versi più antico: con [illegible]ini come «Se mai», versione italiana d'un famosissimo brano di Charlie Chaplin, per il quale deve aver pesato il favore di Manlio Sgalambro, lo stravagante filosofo catanese che accompagna le avventure artistiche dell'imprevedibile cantautore.

Fra i 12 pezzi c'è la doppia rilettura di un cantautore storico in via di riscoperta, Bruno Lauzi: «Ritornerai» riarrangiata a bolero e la romantica [illegible] tu sapessi»; [illegible] tempo [illegible] è l'asciutta versione italiana d'un celeberrimo Ferré, e struggente arriva «Perduto [illegible] di Adamo, il [illegible] titolo sarà preso in prestito dal primo film di Battiato come regista. Degli stessi primi '60 si incontra «Insieme a te non ci sto più» di Paolo Conte, [illegible] da Caterina Caselli; Battiato ne fa [illegible] una lettura di più raccolta eleganza, per violini ed elettronica, come per la non imperdibile «Il cielo in una stanza»; suona fra le migliori «Sigillata con un bacio», cover di «Sealed with a kiss». C'è poi l'efficace riscoperta di due episodi dei Settanta, «Impressioni di settembre» della PFM e «Le tue radici» di Sorrenti, mentre uno Strauss finale fa riprendere dalla sorpresa per l'inedito birichino: «Come [illegible] sigillo», duetto con Alice che di Battiato è stata - con [illegible] fumicliasse Giusi Russo - la più autorevole interprete. Un'elegia al [illegible] espressa con la freddezza maliziosa della musica elettronica («E [illegible] passavi appena le sottili dita [illegible] prepuzio/ Poi sfioravi il glande e i sensi celebravano il loro splendore...»), a due voci [illegible] per cantare insieme.

Come ha scelto le canzoni, Battiato?

«Sempre dopo i provini. Mi è capitato di lasciarne fuori 3 o 4 perché in questo lavoro sono gli arrangiamenti [illegible] essere determinanti. Stavo per abbandonare "Ritornerai" perché non riuscivo a sostenerla, poi [illegible] venuta quell'idea: Ho messo le canzoni che hanno trovato una strada».

Perché il primo «Fleurs» ha avuto tanto successo?

«Sembrava troppo raffinato per essere commerciale, poi è stato il pubblico femminile a farlo salire, poco per volta. 50 mila [illegible] ne sono andate negli Usa, dopo che l'avevo presentato con un concerto a New York. 50 mila copie vere, non teoriche, con riscontri economici.. ».

Andrà negli [illegible] anche questa volta?

«Non ho tempo, debbo girare il film. Ci vorrà un anno e mezzo».

Perché il titolo è «Perduto Amore»?

«In fondo è un pretesto. Il brano sarà probabilmente nei titoli di testa, una specie di sigla di un modo di vivere e di [illegible] momento storico pieno di gioia che [illegible] perso».

Il film è la storia della sua crescita, [illegible] fanciullezza ai vent'anni?

«Come per qualunque scrittore, si parla di ciò che uno ha visto, a prescindere dalla propria storia personale».

Ha già scelto gli attori?

«Gabriele Ferzetti sarà [illegible] pigmalione del protagonista. Poi ci [illegible] attori non conosciuti ma bravi, [illegible] il palermitano Corrado Fortuna, la cui madre sarà Donatella Finocchiaro, protagoniste del film di Roberta Torre».

Promozione?

«Andrò allo show di Morandi [illegible] 5 ottobre. Il 7 comincerò a girare. Il 3 setten[illegible] andiamo [illegible] Venezia a parlare del film».

«Come un sigillo» è un brano audace...

«Se ci fa' caso è solo una questio[illegible] di sonorità. Sono termini tecnici, non ci farei grandi storie sopra».

A quale dei due Fleurs [illegible] sente più vicino?

«Per il tipo che sono, preferisco sempre le cose delicate, dunque [illegible] primo. Questo, è [illegible] po' più sfacciato».

Franco Battiato: nel suo nuovo disco c'è anche un'elegia al sesso

SIR SIMON RATTLE, SUCCESSORE SUL PODIO DEI BERLINER PHILHARMONIKER: CHE PASSIONALI QUESTI TEDESCHI

«Abbado ha fatto dimenticare Karajan»

Maria Chiara Bonazzi

[illegible]

I tedeschi lo chiamano già [illegible] di fuoco, perché sotto la criniera fiammeggiante di riccioli lavora un cervello musicale tra i più ardenti. Sir Simon Rattle, 47 anni, [illegible] ufficialmente la direzione dei [illegible] Philharmoniker il 7 settembre. Si apre una [illegible] per l'orchestra il cui suono è [illegible] plasmato [illegible] sempre da Furtwaengler, [illegible]jan e Abbado. Il maestro inglese non ha fatto mistero di lasciare volentieri l'Inghilterra, dove le orchestre sono disperatamente a corto di soldi, per la Germania, che a suo dire è un «paradiso» perché prende sul serio la musica classica.

Prima ancora di [illegible] [illegible] sul podio, Rattle si è reso popolare anche per la sua audacia manageriale: insiste sulla trasformazione istituzionale dei Berliner in una fondazione che garantirebbe maggiore autonomia e ha ottenuto un aumento di stipendio ai musicisti. Sir Simon, celebre per aver trasformato la City of Birmingham Symphony Orchestra in una delle orchestre europee [illegible] punta, ha sempre avuto un orecchio attento alla musica moderna, come risulta evidente anche dal programma del [illegible] concerto inaugurale, [illegible] oltre alla Quinta di Mahler e alla sinfonia [illegible] do maggiore di Schubert comprenderà tra l'altro anche «Asyla», del compositore contemporaneo inglese Thomas Adès.

«Tra i miei compiti a Berlino ci sarà quello che Karajan definiva "innaffiare il giardino" - dice Rattle in un'intervista a «Die Zeit» -. Non possiamo lasciar seccare niente. Oltre alle cose nuove, dobbiamo curare [illegible] suono maturato dall'orchestra in tutti i campi del repertorio. [illegible] domanda se Karajan non rappresenti pur sempre il «convitato di pietra» con cui fare i conti. Rattle rende omaggio al suo predecessore: «Un grande merito di Abbado è stato far dimenticare Karajan. Claudio ha creato un'atmosfera completamente nuova in un'orchestra ringiovanita. Ma naturalmente qualcosa dell'era Karajan è rimasto in profondità: a lui era riuscito di conferire a tutti i grande orchestra sinfonica il carattere di un'orchestra da camera».

Il «respiro lungo» dell'orchestra viene da Furtwaengler. Di Abbado, Rattle dice ancora: «Ha lavorato e vissuto in modo meraviglioso per il momento del concerto. In questo egli è unico. L'orchestra è diventata ancora più flessibile di quanto già lo fosse vent'anni fa». Benché assicuri di non voler «cambiare il motore [illegible] all'auto meravigliosa» che [illegible] i Berliner, Rattle dice di voler andare però oltre una semplice «verniciatura alla carrozzeria». «Abbiamo bisogno di più sicurezza sulle questioni stilistiche. Dobbiamo tornare a fare più classicismo viennese - Haydn, Mozart e Beethoven - con le esperienze dell'esecuzione storicamente informata». Nei programmi ben bilanciati che Rattle si ripromette di presentare [illegible] prossimi tre anni, il nuovo direttore dei Berliner terrà anche [illegible] occhio ai compositori scandinavi [illegible] francesi alla periferia del repertorio [illegible] alle nuove commissioni: «Conoscere di persona i compositori, le loro idee magnifiche e terribili, è altamente istruttivo per un'orchestra».

Rattle è rimasto sorpreso di notare che i Berliner, contrariamente a tutti i clichè sul carattere teutonico, possiedono «un temperamento passionale, persino meridionale» e dice che in nessun'altra orchestra i musicisti si guardano a vicenda con tale intensità mentre suonano. Il maestro inglese è felicissimo di trasferirsi in Germania: [illegible] comprato una casa alla periferia di Berlino e riserva le stoccate più impietose al suo Paese d'origine, colpevole a suo dire di [illegible] stanziare abbastanza fondi per la musica classica perché la [illegible] come un inetto passatempo per i ricchi. Il [illegible] era già [illegible] per aver detto: da Germania [illegible] sempre dire che dobbiamo tirare la cinghia. In Gran Bretagna non abbiamo neppure i pantaloni». Stavolta Rattle se l'è presa con un [illegible] aspetto del populismo britannico: la «BritArt» figurativa delle mucche in formalina e dei letti disfatti. «Gran parte di quest'arte biograficamente orientata è proprio una bolata». Gli artisti postmoderni inglesi si sono impermaliositi.

STASERA ESTATE

La Vertova chiude la Versiliana

PIE[illegible]NTA. Atto conclusivo del Festival La Versiliana con Caterina Vertova in «Jerusalem...a dream - Un dio per tre cuori» di Paolo Puppa, regia di Alvaro Piccardi.
CITT[illegible] DI [illegible] Il pianista Dimitri Alexeev [illegible] un recital [illegible] Cajkovskij, Skrjabin, Prokofiev, Rachmaninov.
CASTELNUOVO DON BOSCO. Per le [illegible] Musicali della Nuova Arca la stagione «La Musica terapia per lo Spirito» con il soprano Cho Kyung Hwa e il tenore Franco [illegible] Meli, al pianoforte da Achille Lampo.
PARMA. Arrivano le creature di Ferrari. Per il ciclo dedicato al Teatro dei Burattini va [illegible] scena «Sandrone avvocato».
GRADO. Per la vetrina di Alpe Adria Puppet Festival la compagnia La Casa degli Gnomi di Padova in «Popolino capeiverde», di e con Lucia Osellieri, regia [illegible] Alessandro Gigli.
[illegible] Il Balletto dell'Arena in «Zorba il Greco», coreografia di Lorca Massine, All'Arena, «Nabucco» di Verdi.
TRIESTE. Omaggio a Gabriele D'Annunzio e Francesco Paolo Tosti in «Protagonisti di un'epoca», voce recitante Arnaldo Ninchi, tenore Carlo Bini, al pianoforte Natasa Kerševan.
JAZZ & BLUES. Antonella Ruggiero [illegible] Arkè Quartet [illegible] Doglioni, Tuscany Chicago a Grosseto. Armando Battiston Ensemble a Sesto al Reghena (Pordenone). Stefano Bollani, Ondina Sannino Settetto e Maurizio Camardi Quartetto [illegible] S.Teresa di Gallura. Roberto Ciotti a Roma.
[illegible]E. Gianna Nannini, Massimo Ranieri, Mauro Pagani a Siena. Subsonica ad Arezzo. Tiziano Ferro a Acri. Francesco Renga e Palermo. Giuliano Palma a Lodi. Meganoidi a Castagnole Lanze. Daniele Silvestri a Sarroch. Gianna Nannini a Siena.

a cura di Mario Priolo
festival@lastampa.it

In questo numero:

USA: Polifemo o Titano?

Incontrarsi in mezzo all'Atlantico
editoriale di Boris Biancheri

Perché lo sceriffo non è più riluttante
di Cesare Merlini

I piedi d'argilla della superpotenza
di Immanuel Wallerstein

Anche [illegible] Wall Street cade, il modello Usa resta vincente
intervista con Larry Summers

Arafat 1
Un bugiardo di cui è difficile liberarsi
di Dennis Ross

Arafat 2
Se va via subito il rischio Hamas è forte
di Renzo Guolo

La geografia degli affari, della politica, della società in un nuovo ordine: globale.
Global, la rivista bimestrale che mette il pianeta al centro del mondo delle idee.
Realizzata in collaborazione con IAI, ISPI, La Stampa e Foreign Policy.
Nelle principali edicole [illegible] nelle migliori librerie.

GLOBAL FP
LA STAMPA

luca3emini.it

Julia Roberts

Monica Bellucci

Fausto Bertinotti

LA CERIMONIA DI INAUGURAZIONE. INFORMALE, CONFUSA, ELEGANTE

Le donne, il caos, la Loren

Sofia la più acclamata e disponibile delle star

Simonetta Robiony

Inviata a VENEZIA

Come Dio vuole anche questa cinquantanovesima mostra finalmente si è aperta. Logica vorrebbe, ma la logica ha ancora senso?, che affidata a De Hadeln, uno tedesco, per anni alla testa di Berlino, tutto avrebbe dovuto funzionare alla perfezione. Per di più questa è la prima vera mostra dell'era del centro destra e, sempre logica vorrebbe, che a rispettare le forme fosse più la destra tradizionalista che la sinistra riformatrice e approssimativa. Questa inaugurazione ha smentito il presupposto. Ritardi, confusione, attesa, coccin selvaggia all'invito, risate, gaffe.

Quella che pomposamente viene chiamata la cerimonia inaugurale è cominciata mezz'ora di ritardo. Colpa automobili, hanno spiegato. L'idea di fare arrivare i divi davanti alla sala grande in macchina, separati loro delegazione amici personali e compagni di lavoro, s'è rivelata sballata. Il Lido è un'isoletta, strade non ce ne sono tante da tagliare, girare e voltare è complicato. È finito che quelli di «Frida», il film che ieri sera ha aperto il Festival, obbligati dal rituale a entrare per ultimi, se ne sono stati per un'ora vestiti e apparecchiati nella sala dell'Excelsior in attesa della loro auto che non arrivava. Anche il «paretone», creato per permettere ai fotografi il loro lavoro, si è rivelato un incubo per la folla, obbligata più a spargersi facendo ala al passaggio delle star, ma a starsene pigiata in un rettangolo di transenne troppo piccolo persino per i pochi che vengono al Lido a vedere da vicino il mondo spettacolo.

E vai, la serata è cominciata. Gran parata di donne, dive ragazze e dive signore, nostrane e straniere, quasi o silenziose, comunque tutte bellissime. La cinese Gong Li in tunica grigio chiaro con spacchi da vertigine, l'americana Gwyneth Paltrow in un luccicante tubino sinuoso al braccio del sarto Valentino, la messicana Salma Hayek in merletti Saint Laurent, la nostrana Golino in un vestito a fiore colorato di Prada e l'altrettanto nostrana Francesca Neri in un severo Armani dagli infiniti tagli. Sembra incredibile, ma la più brava, la più professionale, la più disponibile è ancora Sofia Loren, che già al mattino, lei arrivo in darsena, aveva dato prova della volontà che l'ha sempre sorretta nella sua lunga carriera, sottoponendosi per un tempo lunghissimo a tutte le richieste dei fotografi. «Sofia di qua», «Sofia di là», «togliti gli occhiali», «mettiti alla luce», «stringiti a tuo figlio», «allontanati da lui».

E lei fresca e sorridente a ubbidire, un'obiezione, quando una teledivetta, appena appena nota, concede ai fotografi al massimo tre minuti, e che siano come dice lei e che non le si vedano le rughe, e che si sfrutti il profilo migliore. Un Armani rosso fuoco uno smeraldone quadrato collo, Sofia Loren ieri sera, naturalmente, ha conquistato di nuovo il pubblico che si è spellato le mani ad applaudirla e i giornalisti incantati dal suo mestiere. Non ha sbuffato neppure, ne avrebbe avuto ragione, quando, entrata in sala, l'hanno lasciata in piedi che le indicasse il suo posto.

Passerella contrastata per i non divi. Sgarbi becca molti «buu buu» di disapprovazione. Gabriella Carlucci acclamata da un unico e solo signore. Il poeta Evtushenko, travestito da clown, con giacconi e scacchi, è preso a fischi. Del resto, che questa sarabbe una serata infernale s'era capito anche ieri mattina, al saluto offerto dal presidente della Biennale Bernabè e dal direttore De Hadeln stampa, un cocktail per presentare giurie. Ma quello c'era, quell'altro non si trovava. De Hadeln si sgolava al microfono invocando la presenza ora del poeta russo ora del critico francese spariti come ragazzini portati al parco. «Mi piace mascolarmi con chi alla mostra - spiegava poi De Hadeln - Non sono un direttore che si chiude nei suoi uffici e fa il burocrate. Che ne pensa del ministro Urbani? «Un politico può dire tutto quel che vuole. Un direttore di Festival, invece, non deve né saperne né interessarsi di politica: deve parlare di cinema». È un ministro della cultura può non saperne di cinema? «Non rispondo».

IL TRAILER AMERICANO DEL FILM DI BENIGNI

Tg1 le prime immagini di Pinocchio

Le prime immagini dell'attesissimo «Pinocchio» di Roberto Benigni si sono viste ieri sera al Tg1, in un servizio di Vincenzo Mollica. Il servizio è cominciato il Festival di Venezia, di cui Sofia Loren è tra gli ospiti d'onore serata d'inaugurazione: proprio la Loren, che con il celebre grido «Roberto!» aveva annunciato la vittoria dell'Oscar da parte dell'attore toscano, è stato il tramite che ha permesso di passare a queste prime immagini inedite, tratte dal trailer americano del film (trasmesse anche dal Tg Studio Aperto di Italia 1). «Pinocchio» uscirà l'11 ottobre in Italia, in dicembre negli Uniti. Prodotto dalla Melampo, è diretto, interpretato e scritto (con Vincenzo Cerami) dallo stesso Benigni, le musiche sono di Nicola Piovani, scene e costumi di Danilo Donati, il suo ultimo capolavoro. La Fatina dai capelli turchini è Nicoletta Braschi.

OGGI AL LIDO

VENERDÌ 30 AGOSTO

SALA PERLA
Controcorrente: CHINA di Valeria Sarmiento, con Juan Galardo, Luisa M.

14:00 SALA GRANDE
Controcorrente: LILJA 4-EVER di Lukas Moodysson, con Oksana Akinshina, Artiom Bogucharskij

14:45 SALA PERLA
Nuovi Territori: «Segni della storia»

15:30 PALABNL
Fuori Concorso
TIGERS di Edoardo Ponti, con Sophia Loren, Mira Sorvino, Deborah Kara Unger, Gérard Depardieu, Klaus Maria Brandauer (e alle 23:00 in sala Grande)

15:30 SALA VOLPI
70 anni della Mostra: «Falco, Martello e Falce», FUTEVKA V ZIZN (1932) di Nikolaj Ek.

16:15 SALA GRANDE
Controcorrente: FULL FRONTAL di Steven Soderbergh, con Blair Underwood, Julia Roberts, David Hyde Pierce, Catherine Keener, Mary McCormack, David Duchovny

17:15 SALA PERLA
Personale Antonioni: CARO ANTONIONI... di Gianni Mastroianni

18:30 SALA GRANDE
Venezia 59: NINA Flora, con Fatou N'Diaye, Jean-Christophe Dollé, Angelo Torres, (e alle 20:00 al Palabnl)

19:30 SALA PERLA
Nuovi Territori: «Pugni»

20:45 SALA GRANDE
Venezia 59: THE MAGDALENE di Peter Mullen Geraldine McEwan, Eileen Walsh, Nora Jane Noone, Anne Dyll, Dorothy Duffy (e alle 21:30 al Palabnl)

22:00 SALA PERLA
Nuovi Territori: «Mutazioni»

24:30 SALA PERLA
Personale Antonioni: CRONACA DI AMORE

SPAZIO AFFARI

PERSONALI PUBBLICI ESERCIZI

EXTREME abbigliamento in Torino e provincia, selezione appendista commerciale qualificati mille esenti, età 20 / 25. Richiedesi buona cultura, dialettica e bella presenza, crescita professionale. Telefonare dal lunedì al venerdì allo 011.695.8120

PERSONALE pulizia camera max 20 anni, residence lusso selezione. Tel 011.569.4707.

PRIMARIA gioielleria in commessa/o esperto/a. Inviare curriculum dettagliato a: Pubblikompass 5035 - 10100 Torino

RISTORANTE centrale cerca max 35 anni. Ambosessi tel. 338.261.0927.

RISTORANTE interno prestigioso residence cerca coppia gestori. Tel. 011.669.4707.

IMPIEGATI

AMBOSESSI anche senza esperienza e non automuniti ricercasi per compiti di segreteria commerciale. Offresi corso teorico con attestato e stage part - time in filiali operative. Eurosviluppo 800.033.719.

ASSISTENTE
al direttore commerciale vendita estero, con fluente inglese e francese, buona conoscenza PC, disponibile a sostenuti viaggi estero e lavori di segreteria cerca/si da azienda telecomunicazioni ambosessi scrivere: Pubblikompass 5422 - 10100 Torino.

CERCASI diplomatitude con specifica abilitare a redazione contabilità ordinaria e semplificata, per inserimento studio professionale. Fax 011.837.902.

CERCASI 2 impiegati apprendisti contabili / commerciale azienda di Settimo zona. Ambosessi inviare curriculum fax 011.273.5636.

IMPIEGATO in distribuzione stampa responsabile amministrativo, 30/35 anni, con esperienza in analogo posizione in moderamente organizzata. Sede di lavoro: Torino centro. Inviare curriculum vitae a: I.D.S. via Egeo 16 - Torino - fax 011.319.7817 - personale.ids@iosterino.it

IMPOBILUX Italia Spa ricerca per la sede di Torino, nell'ambito di un potenziamento della divisione Marketing e Pubblicità, la figura professionale di Promotor/trice junior, ai quali affidare il compito di presentare ai professionisti ed imprenditori i servizi tecnologicamente avanzati nel campo della informazione professionale e di Internet. Si richiede età compresa tra i 22 e i 35 anni, predisposizione alle relazioni umane, disponibilità a viaggiare. Si offre inserimento in una organizzazione in forte espansione, stage formativo retribuito, fisso mensile, forti incentivi, possibilità concreta di crescita professionale in un settore in forte espansione. Telefonare al nr. 011.777.6921 per fissare un incontro di selezione, oppure inviare il curriculum per e-mail all'indirizzo: ufficiotorino@imbablue.com

PRODUTTORE attrezzature autofficine, banchi prova, pompe diesel, elettronica commerciali, cerca esperto/a commerciale, tecnico per vendita e dimostrazioni, lingua inglese e francese. Fax 011.274.5313.

SOCIETA' commerciale, alimentare ricerca personale età 20 - 28 da inserire nel settore vendite diretta. Offresi assunzione a libro paga, stipendio iniziale di € 1.033,00 formazione, auto aziendale e rimborso spese. Richiedesi buona presenza e dialettica fluente. Per colloquio tel. 800.703.636, RK 58.

TECNICI

AZIENDA proprio organico n. 1 disegnatore Cad con minimo 3 anni di esperienza nel settore stampi per lamiera. Sistema di lavoro Omnicad oppure Catia. Ambosessi telefonare 011.971.5576.

PICCOLA azienda stampi per l'industria cerca esperto/a assistenza tecnica. Personalità e capacità organizzative. Inviare curriculum a: Pubblikompass 8418 - 10100 Torino

PRIMARIA azienda nel settore IT assume a tempo indeterminato un analista programmatore Java e C linguaggi ambedue. Si richiede conoscenza SQL ed esperienza biennale. Sede di lavoro Torino. Ambosessi curriculum: cv@mail.gruppoitalia.it o fax 011.819.5069

SOCIETA' impianti condizionamento ricerca progettista/responsabile ufficio tecnico. Retribuzione adeguata. Ambosessi inviare curriculum vitae a: direzione@gambarinaimpianti.it

SOCIETA' operante nel settore degli allestimenti fieristici e arredamenti commerciali ricerca architetto 26 / 29 anni, con esperienza nel settore da inserire come account. Richiesta: conoscenza programmi Office, lingua inglese, attitudine ai rapporti interpersonali. Ambosessi inviare curriculum al fax 011.958.1560 - e.mail: falra@libero.it

STUDIO di architettura cerca un collaboratore/trice. Richiesta conoscenza Autocad. Tel. 0124.269.76.

VARIE PART TIME

vita bianca Valle Susa, coppia coniugi e familiari referenziati, pratici cucina e conduzione casa, anche separati, regolare. Se privi dei requisiti richiesti e non due persone, astenersi dal contattarci. Telefono 011.978.2258 oppure. Scrivere: Pubblikompass 8421 - 10100 Torino

VARIE PART TIME

A.A. AZIENDA cerca ambosessi, provenienti ramo impiegatizio, operai, fattorini, autisti, commercio, liberi subito, inquadramento di legge. Offresi € 3.630,00 primi 4 mesi per avvio alla professione. Presentarsi oggi ore 10.00 - 13.00 / 14.00 - 16.00 hotel Pacific - strada del Fortino, 38 - Torino.

hostess addetta telemarketing orario 17,30 - 21. Richiedesi età minima 27 anni, diploma dattilografica. Per colloqui telefonare dalle 10 alle 20 allo 011-516.5160.

CHIUSANO & C. immobiliare telefonista part-time per inserimento proprio organico. Per colloquio ambosessi tel. 011.568.2858.

ISTITUTO Gabriele D'Annunzio ricerca personale ambosesso da inserire nel proprio organico al ruolo di telefonista e addetti alla vendita. Per colloqui telefonare 011.646.648.

da casa! Guadagnerado pari - time € 500,00 - full - time € 2.000,00. Telefona 011.955.4408 - www.lavorandoinsiemeadesso.it - Username: guest - Password: gi01.

SOCIETA' in forte espansione cerca per proprio ufficio di Torino operatori/trici di promozione e vendita telefonica. Richiedesi forte propensione a lavorare per obiettivi, proprietà di linguaggio, disponibilità immediata. Offresi corso di formazione interno, fisso € 516,46, importanti incentivi. Per fissare il colloquio telefonare 011.617.5488 orario ufficio inviare e-mail: seniorenzotavoro-torino@san-lorenzo.it

locale necessita 10 figure commerciali in vari dipartimenti. Offresi € 1.032,00 di base più altri compensi commisurati alle qualifiche. Ambosessi tel. 011.316.0603.

EISMANN
Multinazionale operante in tutta Europa nella distribuzione di prodotti alimentari gelati e surgelati, per il potenziamento della propria filiale di Torino nord, e della valle d'Aosta ricerca
candidati ambosessi in possesso di:
- preferibilmente 20/45 anni, dinamismo e motivazione per un'attività rivolta di relazioni interpersonali, ambiziosa e
- capacità ad operare in autonomia.

Offriamo un corso di formazione retribuito, provvigioni elevate di sicuro interesse già dal primo mese, incentivi e premi, concrete possibilità di sviluppo economico e professionale, automezzo aziendale in comodato d'uso, inquadramento a norma di legge (Art. 36 legge n. 426 del 11/08/71 DPR n. 600/73 - Art 25/bis legge n. 338/92).
Per fissare colloquio informativo telefonare dal lunedì al venerdì dalle 9.30 alle 12.30 e dalle 14.30 alle 18.00 al numero
011.997.3238.

GROSSA compagnia distributrice per apertura per sviluppo in vari dipartimenti, posizioni manageriali aziendale retribuito, nessuna esperienza richiesta, formazione aziendale € 1.550,00 mensili iniziali per coloro che si qualificano. Per richiedere un colloquio telefonare allo 011.

IMMOBILIARE in forte espansione ambosessi automuniti anche senza esperienza per inserimento immediato in uffici operativi Offresi corso teorico pratico retribuito, fisso più alte provvigioni. Cesanopuglia.

IMPORTANTE azienda produttrice di brand affidati ricerca Agente al quale affidare la zona di PV - AL - AT - CN. Profittevole esperienza vendita. Ottima opportunità. Ambosessi inviare curriculum dettagliato all'email ricercapersonale@omnitech.it oppure 340.330.5005.

PER un programma completo di vendi professionali, unici nel settore edile e legno, cerchiamo agenti monomandatari con volontà di vendere per la Provincia di Milano. Ottimo zone in esclusiva, acconti mensili di Euro 2.100, ottime provvigioni e formazione. Jolly Srl Bolzano - Signor Kavador tel. 335.732.5982 - Fax 0471.

PRIMARIA azienda settore cerca informatico ricerca ambosessi per ampliamento proprio organico province Piemonte, Liguria e Valle d'Aosta, offresi corso formativo e aggiornamento settimanali pratiche. Ottimi guadagni e possibilità di carriera. Per colloqui. Tel. 011 608 7701

PRIMARIA concessionaria automobili marca estera cerca ambosessi venditori inquadramento Enasarco per le proprie sedi. Inviare curriculum a: Pubblikompass 8430 - 10100 Torino.

commerciale Gruppo Nolcom Spa TLC ricerca neo / diplomati/e per ampliamento organico settore Internet. Ottimi guadagni, possibilità carriera corso di formazione teorico pratico gratuito. Tel. 800 034.545

SOCIETA' operante nel settore dell'Information Technology ricerca personale commerciale e telecontatto ambosessi telefonare 011.590.5843.

VENDITORE ambosesso esperto automunito, volenteroso, determinato, ambizioso, e' ricercato da società distributrice primari marchi ferramenta e utensileria ultime possibilità guadagno, zona lavoro Piemonte. Dettagliare curriculum : Pubblikompass 8432 - 10100 Torino

L'ARPA ambosessi al fine di selezionare partì industriali come collaboratori. L'Arpa Piemonte organizza un corso di formazione gratuito sulle attività di controllo e verifica degli impianti termici. Per informazioni: www.arpa.piemonte.it - telefono 800.518.800.

SCUOLA parrucchieri e massaggio. Inizio corsi, al termine inserimento immediato nel lavoro. Tel. 011.080.9278 -

OPERAI ARTISTI FATTORINI

esperienza come custodi portieri guardiani. Tel. 338.532.1679.

RAGAZZA 32enne cerca come operaia o altro. Tel.

PERSONALI PUBBLICI ESERCIZI

CUOCO lunga esperienza, offresi solo serio e pronto. 340.053.5242.

AMMINISTRATIVO rilevante gestione mensili budget, primale, clienti / fornitori, cerca ditta media / piccola. Tel. 339.735.1811.

IMPIEGATA esperienza decennale, PC, conoscenza lingua, iscritta liste mobilità. Disponibilità immediata. Tel. 347.358.8797.

tecnico commerciale settore automazione esperienza gestione ordini, clienti, padronanza sistema SAP, offresi. Tel. 349.755.6558.

PROGRAMMATORE PLC, Visual Basic, C++, esperto automazioni. Tel. 348.736.3394.

RAGIONIERA 40enne inglese / francese, pratica import - export, offresi a varia data. Tel 011.216.7548.

PERSONALE DOMESTICO BABY SITTER

REFERENZIATA piemontese offresi tre pomeriggi alla settimana per altre zone Circoscrizione centro. Tel. 333.990.8522

automunita molto lavori domestici (compresi stiro e cucina) amante bambini ed animali offresi per collaborazione a giornata o ad ore. Tel. 338.639.7687.

VARIE PART TIME

SIGNORA 40enne cerca lavoro come assistenza anziani, dapedale oppure domicilio, pratica cucina. Massima serietà. Tel. 338.274.7264.

PRESTAZIONI CONSULENZE

INGEGNERE ventennale esperienza in automazione industriale, offre collaborazione, formazione. Scrivere: Pubblikompass 8426 - 10100 Torino

TORINO CITTA'

LUNGO PO ANTONELLI zona appartamento 3 locali 2 camere doppi servizi cucinotto abitabile sala caminetto palazzina recente. Abi immobiliare 011.669.6921 - 335.814.5715.

PROVINCIA

NICHELINO nuova villetta schiera soggiorno doppi servizi 2 camere grande mansarda favolosità giardino giardino. Abi Imm 011.669.6921 - 335.814.5715.

MONFERRATO vendesi cascina storica fattoria molto redditizia, terreno 300.000, vigneti moderni (70% Barbera d'Asti), casa padronale, foresteria, vari, parco, bosco ricoduro. Lago Euro 2.600.000,00. Telefono 0383.92.912.

CHAMPOLUC, alluvione mansarda ristrutturata, finiture particolareggiate, travi vista, camino, vista Monterosa. € 154.000,00. Tel. 030.914.0277.

privato vende monolocale nuovo ultimo piano, centralissimo, soleggiato, tranquillo, ascensore, termoautonomo. Tel. 347.160.1892.

BORGHETTO SANTO SPIRITO cortile Loano in piccolo complesso 600 mt marevendo da impresa alloggi con giardini e terrazzi box. Tel 019.674.084 -

Capo Orso villette confinanti mare pronta consegna da € 150.000,00 occasione imperdibile. Prezzi dettagliati www.immobilsarda.com - tel. 800.493.450.

SARDEGNA vicinanze in residenza stressato, vendiamo bilocali, bilocali accuratamente rifiniti, completamente arredati. Portici e terrazze private Telefonare 0789.700.218.

COSTA AZZURRA

0182.555.627 Antibes, attico, 3 km mare, immerso nel verde, villette a schiera, vista mare, piscina posto auto compreso solo € 78.000,00

0182.555.627, Mentone, vicino mare, nuovi monolocali € 51.000,00, bilocali € 60.000,00. Tariffe vivibili. Occasionali

CASA 0182.555.627 Nizza, esclusiva Area Cpeu, mt nuova prestigiosa costruzione, appartamenti da 000.000,00. Affrettatevi.

AREA 0182.555.627 Nizza, costruzione, appartamenti € 10.000,00 più piccola rata coperta da affitto garantito.

AREA CASA 0182.555.627 Nizza, nuovi appartamenti € 45 resa netta 7%, ultime opportunità!! nel

548.642.642 Antibes, allora unico! Finiture mesi, splendidi bilocali nuovi € 144.000,00. Affrettatevi! www.italgestgroup.com

ITALGEST 548.642.642 Cap d'Ail, sul mare, splendidi appartamenti in villa, finiture lusso, contesto prestigioso. Prodotto introvabile. Solo per pochi intenditori. www.italgestgroup.com

ITALGEST 548.642.642 Menton Sidney Palace, fronte mare/porto Garavan, prestigiosi nuovi appartamenti pronti in due mesi, bilocali € 140.000,00, superattico € 600.000,00. Affrettatevi! www.italgestgroup.com

ITALGEST 548.642.642 Montecarlo Beausoleil, lancio nuova operazione, meravigliosi appartamenti, vista mare/Montecarlo, solo € 4.466,00 acconto. www.italgestgroup.com

ITALGEST 548.642.642 Nizza, Centre, lancio nuove operazioni! Splendidi appartamenti nuovi da investimento, forte plusvalenza iniziale, ottimo reddito locativo, Prezzi lancio prime prenotazioni da € 87.500,00. Affrettatevi!

ITALGEST 548.642.642 nuove stazioni Cannes Mandelieu: prezzi lancio sulle prime prenotazioni. Prenotate il vostro appartamento sull'acqua con soli € 4.799,00. www.italgestgroup.com

ITALGEST 548.642.642 Roquebrune Cap Martin, attico esclusivo, 10 mt mare, lancio nuovo stupendo programma. Prenotate il tuo appartamento con € 2.600,00. www.italgestgroup.com

TORINO PROVINCIA

BARDONECCHIA Alta Valle Susa, Sestriere ed Alta Val Chisone: messaggio importante ed urgente! Ricerchiamo alloggi, monolocali e bilocali per nostra selezionata e sempre più numerosa clientela. Gabetti Op. imm. Bardonecchia 0122.901.906 - Gabetti imm. Sestriere 0122.750.854.

TORINO CITTA'

ARMANO accogliersi alloggi arredati mediani varia metratura stabile recente comodo Centro. Rubiolo Immobili 011.751.826.

ALLOGGIO camera cucina, bagno e ripostiglio, € 270,00 mensili. 011.669.5807.

LOCALI UFFICI CAPANNONI

ALMESE locali uso ufficio laboratorio, piccole lavorazioni mq 350 / 600, cortile, parcheggio recintato. AIP 011.938.1300 - 338.433.4839.

PALAZZO uffici ristrutturatissimo, prima cintura, parcheggio privato, 4.000 mq circa, affittasi in blocco o frazionato (lotti a partire da 400 mq). Tel. 011.678.338.

piazza Massaua affittasi locali ed uffici adatti lavorazioni leggere mq 1800 circa. Tel. 011.778.0527 - 011.778.0542.

due universitaria ristrutturata in affitto vicinanze zona facoltà. Dom 011.745.010.

Settimo San Mauro Multinazionale affitta acquista mq 800 deposito mq 600 uffici o equivalente simile referenze. Tel 011.569.6921 - 335.814.5715.

urgente ho/ramada, furgoni, massima pagamento immediato contanti, permuta. Corso Moncalieri 310, Torino. Tel. 011.661.1370 - 335.612.2718.

usate massima valutazione pagamento contanti. Corso Montegrappa 24 B. Tel. 011.778.1890 Torino.

AUTOMOBILI

ARACONAUTO acquistiamo auto, furgoni anche max valutazione pagamento contanti o vetture immediata. Corso Dante 011.696.4713.

ALBERGHI PENSIONI RESIDENCES

A Finale Ligure Hotel Santamaria ** ambiente confortevole menù a scelta camere con servizi parcheggio. Settembre € 37,50. Tel. 019.692.660.

HOTEL* Diano Marina tel. 0183.497.011 www.adriahotels.it/ ottima cucina parcheggio, piscina camere servizi, tv, telefono.

CATTOLICA - Hotel Leon Doro *** tel. 0541.964.088. Vicinissimo mare. Uso piscina spiaggia. Parcheggio, camere TV, climatizzazione. Sale climatizzate, scelta menu, specialità marinare, buffet antipasti. Agosto € 52,20 - 42,20 - Settembre € 34,10. Sconto famiglie fino 50%.

CATTOLICA - Residence Capitol **** . Tel. 0541.961.108 Centralissimo, vicinissimo mare, inconfondibile, appartamenti ogni Piscine riscaldate idromassaggio, palestre, parcheggio, climatizzazione, mini club, biancheria - http://www.residencecapitol.com

Hotel 0183.495.543 tranquillo, posizione panoramica, vista mare. Giardino - parcheggio piscina. www.hotelmetropol.com

Hotel Londra *** 019.669.693, panoramicissimo, parcheggio, vicino mare, occasione buffet, scelta menu.

RIMINI (Rivazzurra -Hotel Article *** tel. 0541.372.639 - sulla spiaggia, piscina, idromassaggio, parcheggio, camere vista mare. Scelta menù, buffets. Settembre 7 giorni pensione completa lit 240,00 - 4 persone pagano 3.

Hotel 3 stelle tel. 019.741.231, scelta menu, parcheggio, settembre € 44,00 spiaggia compresa.

A.A.A. SERENE vacanze belle, appetenze, indipendenze, femminile, relazionerebbe con uomo massimo 55enne distinto, serio scopo matrimonio. Studio Rafel 011.513.1316.

A. ENRICA 46enne, vedova figli, commessa, molto carina, incontrerebbe sincero compagno max 55enne, buono, gentile scopo matrimonio. Elena Monti Questioni di Cuore 011.508.9817.

A. MARIO 54enne, amministratore delegato, solo da troppo tempo, generoso, cerca max 58enne, gentile scopo matrimonio. Elena Monti Questioni di 011.508.9817.

AI MAURIZIO 56enne, chirurgo estetico, divorziato, vita in collina, conoscerebbe lei max 55enne, carina, scopo matrimonio. Elena Monti Questioni di Cuore 011.508.9817.

AI NATALIA 33enne, origini spagnole, elegante/a lingue, bella mora, cerca uomo molto maturo cresciuto per stabile relazione scopo matrimonio. Elena Monti Questioni di Cuore 011.508.9817.

24ENNE affascinante allegra sportiva amante della natura cerca pensieroso fedele, scopo matrimonio. Studio Legnaro 011.511.3072.

A.A. CENTRO AGGREGAZIONE AMICI' un modo nuovo per incontrarsi, conoscersi e divertirsi. Per informazioni chiama lo 011

GIOIELLERIA M.C. 011.334.532 acquista oro, argenterie, monete, gioielli in contanti. Corso Peschiera, 183 Torino.

A. ALBA GIOIELLI 011.323.002 compra oro argento pagasi immediati numismatica. Max valutazione. Via Tripoli 85.

A. OREFICERIA GE.MA 011.650.2212 acquista: oro, argenterie, monete, preziosi, orologi. Via Madama Cristina 42.

ANTICHITA' acquisto mobili antichi, quadri, soprammobili completi primi '900, specchiere, massima serietà. Tel. 0173.248.800.

L'ESITO DEL SORTEGGIO EUROPEO SECONDO IL GIUDIZIO DEI PROTAGONISTI. GALLIANI PREOCCUPATO DALLA POTENZA DEL BAYERN

Lippi: «Kiev mina vagante» Capello: un girone di ferro

Vergnano

La Juventus ritorna a Kiev sul campo dove ha l'ultima vittoria esterna in Champions League il 18 marzo In panchina c'era Marcello Lippi che ricorda: «Fu una delle partite più belle che abbiamo giocato in Europa e non soltanto per il risultato di 4-1. Ora ritroviamo gli ucraini che sono anche gli avversari meno conosciuti del nostro girone. che noi al Milan sono toccate le squadre peggiori. Affronteremo Feyenoord e Newcastle quando loro avranno già diverse partite di campionato gamba, mentre noi andremo a Rotterdam il 18 settembre con sola gara ufficiale più la Supercoppa. Il girone più difficile dell'anno già livello di blasone. Il Newcastle lla passata stagione ha lottato per lo scudetto e ha Shearer che è una macchina da gol. Nel Feyenoord c'è Van Hooijdonk che è stato al centro di trattativa di mercato. Stasera lo vedremo all'opera contro il Real nella finale di Supercoppa europea». Quattro club italiani in Champions, non era mai accaduto. Secondo Lippi è un primo segnale: «Il calcio italiano va alla riscossa. Poi vedremo. Di sicuro il fatto quattro squadre in lotta per lo scudetto saranno impegnate anche nelle coppe renderà tutto ancora più difficile ed equilibrato».

Un debutto per la Roma che ospiterà il Real Madrid all'Olimpico il 17 settembre. Il presidente Franco subito pregusta il mega incasso e spiega: «Sfida affascinante anche se a noi mancheranno Totti, Batistuta e Lima per squalifica, nonchè Capello pure lui assente in seguito agli incidenti con Galatasary. In generale il sorteggio mi pare sia benevolo Ovviamente Capello non è d'accordo. Don Fabio sente puzza di bruciato e infatti giudica difficile il girone. Ecco perchè: «Non mi piace per l'avvio contro il Real e per le due successive partite in trasferta. Almeno questa volta affronteremo gli spagnoli in situazione migliore dell'anno scorso quando ci obbligarono a giocare l'11 settembre dopo l'attentato alle torri di New York».

Linea morbida da parte di Hector Cuper. Lione, Ajax e Rosenborg non turbano più di tanto l'allenatore nerazzurro. Il sergente di ferro argentino ammette: «C'è equilibrio nel nostro gruppo come ormai dappertutto perchè questa è una Coppa di grande qualità. Milan ha un compito difficile, tuttavia gli grido danno grosse motivazioni i rossoneri mi sono sembrati in netta crescita contro Liberec. Juve Roma non possono lamentarsi di come è andata».

Sull'altro fronte milanese da registrare la preoccupazione dei rossoneri che, non essendo teste di serie, incappati in avversari a cinque stelle. Il vice presidente vicario, Adriano Galliani, ammetta: «Girone tosto. Il Bayern è, secondo me, la migliore squadra d'Europa in questo momento. L'ho visto a Madrid nel torneo Centenario e mi ha impressionato. Ze Roberto, Daisler e Ballack hanno reso ancora più robusta la formazione bavarese. Deportivo lo conosciamo bene, rappresenta un calcio che adesso è il più forte continente. E noi lo ricordiamo bene per aver sofferto sul loro campo. Quanto al Lens, il secondo posto nell'ultimo campionato francese dice tutto. Ma abbiamo grande fiducia perchè siamo il Milan».

DALLA SEDE

Inter Roma anticipano al 14

causa degli impegni Champions League di martedì 17 settembre, Inter Roma anticiperanno a sabato 14 i loro incontri di campionato. Ecco sarà quindi la giornata inaugurale serie A (che in effetti è il secondo turno in calendario essendo il primo slittato a data da destinarsi). Sabato 14: Inter-Torino Bologna-Roma (ore 15?), Como-Empoli (ore 18), Modena-Milan (20,30). Domenica 15 (ore 15): Juventus-Atalanta, Lazio-Chievo, Udinese-Parma; Perugia-Reggina (ore 18) e Brescia-Piacenza (20,30).

L'attaccante del Feyenoord Van Hooijdonk festeggia la conquista della Coppa Uefa

L'ASSEMBLEA HA DECISO DI FAR SLITTARE L'INIZIO ALL'8 O AL 15 SETTEMBRE

Serie C, domenica non si gioca

Il presidente Macalli: «Troppi club rischiano di finire nel baratro»

MILANO

Domenica serie C non scenderà in campo. È quanto dall'assemblea delle società. «Il 3 settembre ci sarà il consiglio federale, il 4 incontrerò il ministro Urbani e solo a quel punto potremo decidere il da farsi», ha dichiarato il presidente della Lega di C, Mario Macalli. E ha aggiunto: «Abbiamo grande fiducia verso il governo, certo è che se il problema dovesse restare e peggiorare non potremo più andare avanti a questo modo e qualche squadra potrebbe anche decidere di non giocare».

Al momento, l'ipotesi più probabile è quella che i campionati C1 e C2 partano domenica 8 settembre, ma ancora non è chiaro se dalla prima o dalla seconda giornata. In primo tempo, infatti, sembrava aver tutti d'accordo proposta presidente di partire dalla prima giornata, fatto rinviando il campionato di . Ma, poco prima della conclusione dei lavori, qualcuno ha cominciato a far notare che scelta del genere avrebbe creato non pochi problemi a quelle squadre che avevano chiesto un aggiustamento dei calendari.

«Nella situazione in cui siamo - ha concluso Macalli - potremmo ritrovarci a novembre o dicembre con molte società nel baratro e allora potrebbe anche accadere che in molti decidano di non partire neanche».

AL LECCE 3 MILIONI, IN ARRIVO UN ALTRO RINFORZO

Conticchio al Toro grazie a Lucarelli

TORINO

Ed ecco Alessandro Conticchio. Ieri la firma (4 anni di contratto e 500 mila euro a stagione) e questa mattina presentazione, quindi il primo allenamento in granata. Si è conclusa ieri la lunga trattativa che ha portato l'ex capitano laccese alla corte di Giancarlo Camolese, che aveva indicato proprio Conticchio nelle preferenze dei due centrocampisti lui richiesti. Al Lecce andranno milioni di pagabili in tre anni.

Soddisfatto il giocatore: aspettato tanto, ma ne valsa la pena. Ho dovuto rifiutare parecchie offerte, proprio perché il Torino il mio primo e unico obiettivo». Di questa volontà era a conoscenza Cristiano Lucarelli, che ieri ha svelato un piccolo segreto: «A giugno, nel giorno del suo matrimonio, dissi ad Alessandro che era il giocatore ideale per il Toro, che ci avrei messo una parola buona per convincere dirigenti e allenatore che sarebbe stato un grande acquisto. anche di rifiutare le altre offerte che gli fossero arrivate. È stato parole, questo dimostra che è da Toro. Da oggi la nostra squadra è molto più forte». Il lavoro di Sandro Mazzola prosegue. Oggi il dg granata dovrebbe concludere la trattativa per l'uruguaiano Magallanes, altro giocatore richiesto da Camolese, mentre per il secondo centrocampista le ultime possibilità rimaste Baronio, Colucci, Farinos e Cois, in ordine preferenziale. Bastida è sfumato, De La Peña andrà all'Espanyol.

La società ha preso posizione nei confronti dei tifosi che continuano a contestare Castellini. «Siamo sconcertati - ha dichiarato il presidente Romero -. Se continueranno saremo a prendere severissimi provvedimenti, anche in sede legale. Castellini rappresenta un patrimonio della società. L'ipotesi immediata è quella dell'allontanamento a porte chiuse. [a. b.]

SPORT FLASH

A COLLINA. Sarà Collina ad arbitrare domani sera (ore 20,45) l'anticipo della 1ª giornata del campionato di serie A tra Lazio e Juventus.

IN CODA. Per acquistare gli abbonamenti della Fiorentina (serie C2) a tutti i tifosi in coda è stato consegnato un numerino, proprio come capita al supermercato. Sono già 5.000 gli abbonati.

AL MANCHESTER. L'ex presidente del Manchester United, Martin Edwards, è stato accusato da una signora di averla spiata da sotto la porta di una toilette hotel. Secondo quanto ha scritto il Daily Mirror, l'ospite ha colto Edwards sul fatto e, «dispiaciuta quanto irritata», lo ha denunciato.

BASKET, AI MONDIALI. Sono cominciati i Mondiali a Indianapolis. Girone A: Jugoslavia-Angola 113-63. Girone B: Brasile-Libano 102-73.

NUOTO, USA RECORD. La staffetta statunitense 4x100 misti, composta da Peirsol, Hansen, Phelps e Lezak, ha stabilito nella finale dei Giochi Panpacifici il record del mondo in 3'33«48.

CICLISMO, TROFEO MELINDA. Con uno sprint salita il svizzero Laurent Dufaux ha vinto l'11° Trofeo Melinda, da a Fondo, beffando Francesco Casagrande, vincitore dell'edizione scorsa, terzo Davide Rebellin. Simoni è finito decimo.

NIENTE EUROPEO. V non parteciperà sab 7 settembre al campionato Europeo di trotto a Cesena.

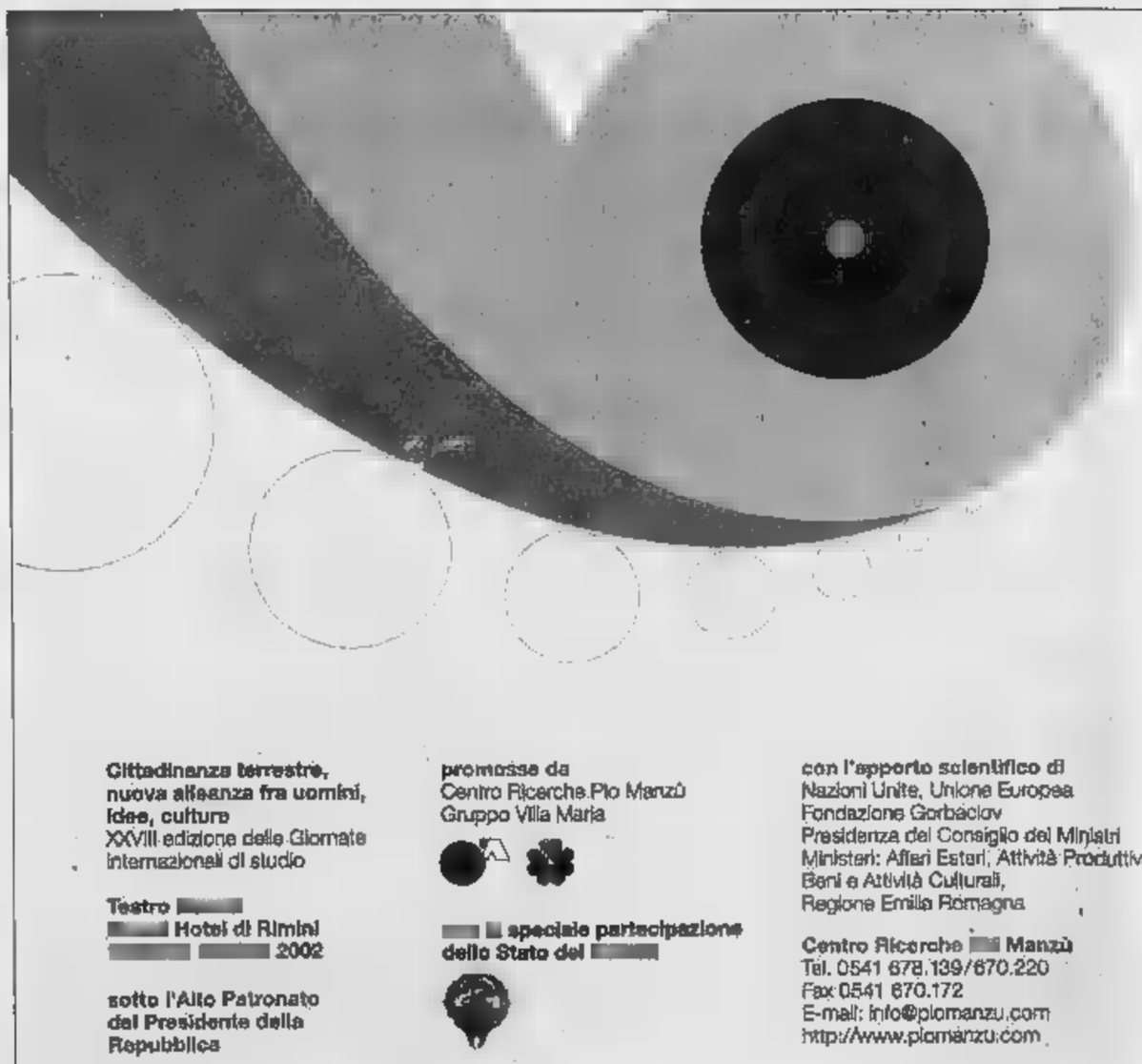

il corno di
Heimdall

Il problema determinante dell'uomo contemporaneo praticare un pensiero d'armonia. Per la necessità di resistere alla disperazione del pianeta, per creare relazioni fra gli esseri umani tessere la "rete" più importante, quella della "vita", i maggiori costruttori d'armonia di questo tempo si riuniscono in ottobre al Pio Manzù.

Cittadinanza terrestre, nuova alleanza fra uomini, idee, culture
XXVIII edizione delle Giornate internazionali di studio

Teatro Hotel di Rimini 2002

sotto l'Alto Patronato del Presidente della Repubblica

promosse da
Centro Ricerche Pio Manzù
Gruppo Villa Maria

speciale partecipazione dello Stato del

con l'apporto scientifico di
Nazioni Unite, Unione Europea
Fondazione Gorbaciov
Presidenza del Consiglio dei Ministri
Ministeri: Affari Esteri, Attività Produttive, Beni e Attività Culturali,
Regione Emilia Romagna

Centro Ricerche Manzù
Tel. 0541 678.139/670.220
Fax 0541 670.172
E-mail: info@piomanzu.com
http://www.piomanzu.com

Partners

IL FILM CAMPIONE D'INCASSI IN AMERICA CHE HA ENTUSIASMATO, COMMOSSO E FATTO INNAMORA- [illegible] NUOVE GENERAZIONI, FINALMENTE ANCHE IN ITALIA [illegible] MIGLIORI CINEMA...

DAL BEST [illegible] SPARKS

Mandy MOORE

Shane WEST

I PASSI DELL'AMORE

www.mediafilm.it

OGGI AL CAPITOL

DAI PRODUTTORI DI INDEPENDENCE DAY E GODZILLA

ARAC ATTACK

MOSTRI A OTTO ZAMPE

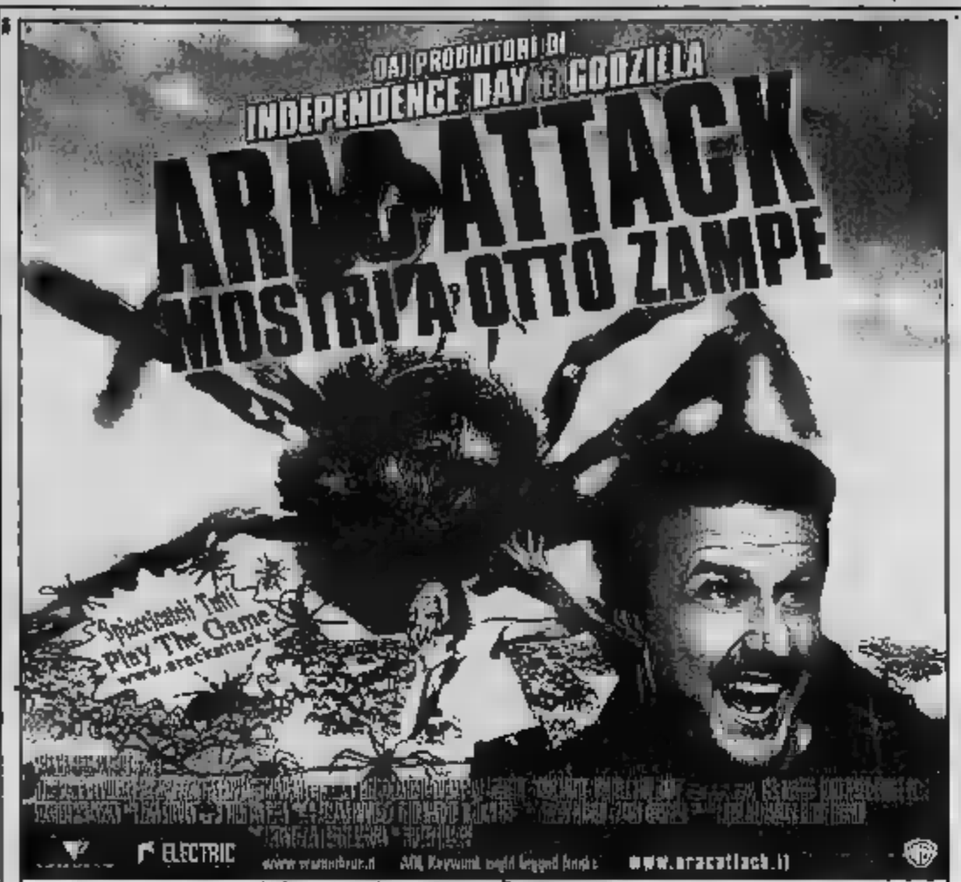

YAHOO! Cinema ITALIA

OGGI AI CINEMA

ELISEO - PATHÉ - REPOSI - WARNER VILLAGE

[illegible] OPRIRE IL CINEMA CI [illegible] FA LA DIFFERENZA!

[illegible] dal 30 [illegible] tembre

STUART LITTLE II
15.10* - 16.00 - 18.50 - 19.40 - 20.30 - [illegible]
venerdì e sabato 00.20

THE ONE
15.00* - 16.00 - 17.00 - 19.00 - 21.00 - 23.00
venerdì e sabato 1.00

[illegible] DELLA TENSIONE
14.00* - 16.40 - 19.30 - 22.10
[illegible]bato 00.50

[illegible]
14.10* - 16.10 - 18.10

[illegible]
20.10 - 22.45
venerdì e sabato 1.20

THE WEDDING [illegible]
13.30* - 15.30 - 19.40 - 22.30
venerdì e sabato [illegible]

BLADE II
13.40* - 16.20 - 19.20 - 21.50
venerdì e sabato 00.30

THE EXPERIMENT (v.m.14)
14.40* - 17.20 - 20.00 - 22.40
venerdì e sabato 1.15

ARAC ATTACK - MOSTRI A 8 ZAMPE
13.50* - 16.00 - 18.20 - 20.40 - 22.50
[illegible] e sabato 1.10

JEEPERS CREEPERS
13.20* - 15.30 - 17.40 - 19.50 - 22.00
venerdì e [illegible] 00.10

9 Sale con maxischerme - Ampio parcheggio

[illegible]

[illegible]

www.[illegible]village.it

LUNEDÌ

È uscito il numero IV/2002

GLOBAL

In questo numero:

USA: Polifemo o Titano?

Incontrarsi in [illegible] all'Atlantico
editoriale di Sofia Bianchetti

Perché lo sceriffo non è più riluttante
di Cesare Merlini

I piedi d'argilla della superpotenza
di Immanuel Wallerstein

Anche se Wall Street cade, il modello Usa resta vincente
intervista con Larry Summers

Arafat I
Un bugiardo [illegible] è difficile liberarsi
di Donald Rose

Arafat 2
Se va via subito il rischio Hamas è forte
di Marco Guida

[illegible] geografia degli affari, della politica, della società in un nuovo ordine: globale. Global, la rivista bimestrale che mette il pianeta al centro del mondo delle idee. Realizzata in collaborazione con IAI, ISPI, La Stampa e Foreign Policy. Nelle principali edicole e nelle migliori librerie.

GLOBAL LA STAMPA

MEDIAZIONE IMMOBILIARE FINANZIARIA

SIFA

CALUSO • Piazza Ubertini, 46 • Tel. 011.9831583 • Fax 011.9831670
www.caseonline.it/sifa • e-mail: sifa@caseonline.it

Orario [illegible] pubblico: [illegible] 9.00 alle 12.30 [illegible] dalle 15.00 alle 19.00 • sabato compreso (pomeriggio su appuntamento)

VILLE

[illegible] collinare, prestigiosa villa anni '50 indipendente libera 4 lati con rifiniture interne particolari. Strutturata su tre livelli, [illegible] mq 210 c.a. Annesso basso fabbricato e ampio giardino [illegible] mq 2.500 c.a.

[illegible] residenziale, villa [illegible] costruzione indipendente 3 lati su due livelli, giardino di proprietà. Buona metratura.

ORIO C.SE: [illegible] alta/panoramica, villa indip. 4 lati su 3 livelli, [illegible] costruzione, mq 350. Giardino indip. mq 300; rifiniture di pregio. Possibilità bifamigliare.

[illegible] zona residenziale/alta, villa indipendente 4 lati su tre livelli, totali [illegible] 360 c.a. , giardino indipendente mq [illegible] c.a. Ottime condizioni. [illegible] 10

CASE

MAZZÈ: (fr. Barengo): ampio cascinale indipendente 3 lati, [illegible] terreno di mq 7.000 c.a. [illegible] cui mq 3.800 edificabili. 1°unità abitabile su due livelli, mq 130 c.a. 2° unità possibile eventuale alloggio di pari metratura. Giardino di proprietà, mq 1.500 c.a.

VILLATE: (vicinanze Montalenghe): [illegible] indip. [illegible] su [illegible] con ampio terreno circostante, mq [illegible] 1.500 c.a. Casa composta: P.T. cucina, salone, lavanderia, ripostiglio e bagno di servizio. P.1°: 3 camere, disimpegno [illegible] bagno. Travata al piano primo (buon recupero).

CALUSO: (fr. Rodallo): zona centrale, casa indipendente 2 lati su due livelli, così composta: P.T. ingresso, cucina, salone, ampio locale (in passato adibito a negozio), bagno esterno. P.1°: 4 vani [illegible] bagno. Cortile indipendente, [illegible] mq 100 [illegible] [illegible]

[illegible] zona semicentrale, casa indip. 2 lati con [illegible] ante e retro, strutturato [illegible] due livelli, totali mq [illegible] c.a. Cantina, box auto e seminterrato. Buone condizioni.

CALUSO: (fr. Arè): [illegible] centrale, casa indip. 3 lati su 2 livelli; [illegible] rattare [illegible] parte, metratura pari a mq 140 c.a. con giardino di proprietà di [illegible] 400. Rif. A 11

CANDIA C.SE: zona centrale, casa da ristrutturare parzialmente, indipendente 2 lati strutturata su [illegible] livelli, cortile [illegible] comune più ulteriore travata.

[illegible] zona centrale, casa indip. [illegible] lati su due livelli. Buone condizioni, ottima metratura, box auto doppio e giardino privato, mq 300 c.a.

[illegible] [illegible] zona residenziale, [illegible] indipendente [illegible] [illegible] su [illegible] livelli: Ottime condizioni di manutenzione. Giardino indip. mq 200 c.a. ,garage doppio. Rif A. 12

CASTELLAMONTE: zona periferica/panoramica. Casa indipendente 3 lati su 2 livelli, mq 200. Giardino privato mq 300 c.a. Terreno annesso mq 10.000 c.a. Rif. A. 3

RUSTICO

CALUSO (fr. Arè): [illegible] centrale, rustico da rattare, recupero [illegible] 170 c.a. Cortile indipendente, doppi ingressi.

[illegible]

[illegible] [illegible] semicentrale, terreno edificabile mq 1.850 c.a.

ALLOGGI

MAZZÈ: zona residenziale, palazzina di pochi appartamenti, alloggio [illegible] piano primo, mq 120 c.a. Doppio box auto, balconi su tutti i [illegible] lati; ottime le rifiniture [illegible] lo [illegible] [illegible] manutenzione, area condominiale verde. Rif. C. 3

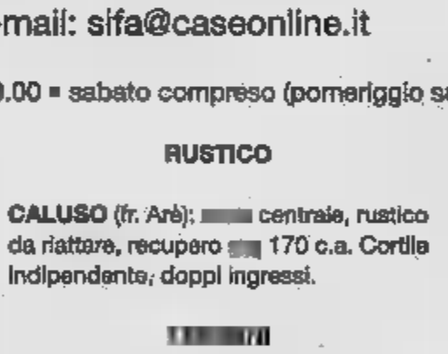

LOMBARDORE: [illegible] semiperiferica, alloggio in piccola palazzina sito al piano secondo, strutturato su due livelli, tot. mq 140 [illegible] [illegible] auto, posto auto [illegible] proprietà e cantina.

STRAMBINO: zona centrale, alloggi [illegible] [illegible] costruzione in piccola palazzina composti da: ingr. cucina, 3 camere [illegible] bagno. Tot mq 95 c.a. Posto auto [illegible] proprietà.

[illegible] alloggio sito [illegible] piano rialzato: ingresso cucina, salone , 2 camere [illegible] bagno, mq 120. Ampio scantinato [illegible] garage.

ATTIVITA' COMMERCIALI

[illegible] **CALUSO:** [illegible] avviata birreria. Arredi [illegible] attrezzature nuovi, buona posizione.

CUORGNÈ: zona centro storico. Avviato bar, cremeria. Ottima presentazione, clientela scelta. Trattativa riservata.

[illegible] [illegible] semicentrale, cedesi attività di centro estetico, solarium. Ottima posizione, [illegible] condizioni [illegible] manutenzione, ottimo avviamento.

[illegible] [illegible] di forte passaggio, cedesi avviata attività calzature, pelletteria [illegible] affini. Ottimo affare.

CALUSO: [illegible] centralissima, attività di vendita abbigliamento bambino (0 – [illegible] donna. Esclusività di marche. Possibile ampliamento: scarpe, [illegible] [illegible] accessori vari.

LOCALI COMMERCIALI

[illegible] **GIUSTO:** zona semicentrale, vendesi autorimesse: n. 1 box doppio per due auto e n. [illegible] box per [illegible] auto.Ottime condizioni.

CHIVASSO: box auto di mq 30 c.a, ottime condizioni.

Levi's FACTORY OUTLET
overtemate@levi.com

IL TEMPO

Tempo in prevalenza buono con isolate nubi cumuliformi sui rilievi nel pomeriggio con rischio di pioggia. Domani invariato.

	OGGI	DOMANI	DOPODOMANI
Minima	18	18	17
Massima	28	27	
Prob. pioggia	10%	10%	20%

LA REGIONE OGGI

OGGI

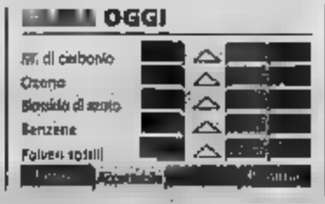

IL TRAFFICO

Terminati i lavori in piazza Lega Lombarda e in viale Piceno. Problemi in piazzale Maciachini, Foro Buonaparte (all'altezza di via Quintino Sella) e in viale Fabio Filzi in direzione centro, in viale F. Testi (da via Asturie a viale Espinasa) è chiusa la [illegible] centrale in direzione periferia (deviazioni su quella laterale fino a via La Farina).

Levi's FACTORY OUTLET
overtemate@levi.com

LA STAMPA
VENERDÌ 31 AGOSTO 2001

viveremilano

CULTURA

A fine settembre vertice con ministri e parlamentari della maggioranza. De Corato: «Servono 2500 miliardi» A PAGINA 5

Palazzo Marino batte cassa «Roma finanzi le grandi opere»

Palazzo Marino batte cassa e chiede un impegno del governo per non ripetere la «magra» finanziaria dello scorso anno. Tanto è vero che a fine settembre la giunta Albertini chiamerà a raccolta in Prefettura battute i parlamentari del centrodestra e i ministri eletti a Milano. Il messaggio è stato lanciato oggi dal vicesindaco Riccardo De Corato: «Abbiamo investito dal 1997 ad oggi 8 miliardi e 160 milioni di euro in opere pubbliche. Fra un anno apriremo almeno 100 cantieri per i nuovi parcheggi. Quel che manca, invece, è l'impegno del governo. Va bene il ponte di Messina, ma la linea 4 del metrò (che collegherà l'aeroporto di Linate, ndr) o la Città della cultura all'ex Ansaldo o la nuova Biblioteca europea a Porta Vittoria sono importanti per Milano e per il Paese. E noi 2.500 miliardi in cassa non li avremo mai».

E dall'opposizione, arriva il disco verde: «Se vogliamo collaborare, facciamolo - dice Sandro Antoniazzi, leader dello schieramento ulivista in Consiglio comunale - ma senza miscugli o pasticciacci. Pregiudiziali non ce ne sono, anzi diamo piena disponibilità per chiedere maggiori finanziamenti per le grandi opere».

CANTIERE SCALA Il Comune chiede che la lobby dei parlamentari milanesi sponsorizzi alcune grandi opere. Per la ristrutturazione del celebre gatto-lirico il governo non ha accolto la richiesta del sindaco di contribuire alla spesa

LINGUE

Qualche consiglio per orientarsi nella babele dei corsi

Spuntano l'arabo, il russo e il [illegible] Ma l'inglese è sempre il più richiesto

PAGINA 3

TRASPORTI

Due cortei per la protesta dei tassisti

Partiranno il 6 settembre da Malpensa e Linate: fallita la mediazione di Consaro

PAGINA 4

MUSICA

Stagione dei concerti senza Springsteen ma con Peter Gabriel

Parlano i promoter: le canzoni d'autore [illegible] Guccini e volti nuovi come i Noir Desir

SALVAGGIULO A PAGINA 7

[illegible]

Tenta il suicidio [illegible] confessa l'omicidio dell'amico

Uccide a martellate il coinquilino per un debito e si schianta con l'auto

SERVIZIO A PAGINA 4

LAVORO CHE CAMBIA

Cipputi non abita più qui Boom delle telecomunicazioni

La Camera di commercio traccia l'identikit economico della città negli ultimi dieci anni

La Milano anni Novanta? Una città che [illegible] può più fare a meno del cellulare, che si preoccupa dell'ambiente e dalla salute, che fa riciclo, che usa i pc e che [illegible] viaggiare e divertirsi. Con Cipputi e i suoi colleghi della catena di montaggio che hanno quasi definitivamente traslocato fuori città.

È questo l'identikit tracciato dall'analisi delle principali dinamiche [illegible] settore [illegible] attività [illegible] imprese della provincia [illegible] Milano tra [illegible] 1990 e il 2001 sulla base [illegible] dati della Camera di Commercio.

Alla fine del 2001, per la prima volta, le imprese milanesi sono tornate a superare il numero dell'inizio degli anni Novanta: quasi 318 mila quelle attive a dicembre, [illegible] le 310 mila di inizio 1990. I settori che [illegible] cresciuti di più [illegible] quelli legati [illegible] [illegible] tecnologie (poste e telecomunicazioni +265,7 per cento tra 1995 [illegible] 2001) e [illegible] servizi alla persona (agenzie di viaggio +64,4%), mentre va molto b[illegible] anche il [illegible]tore del recupero e preparazione del riciclaggio (+88%). A scendere sono invece i settori manifatturieri, in particolare l'industria del legno che registra [illegible] diminuzione di 18 punti percentuali e quella tessile (-11,6%).

Secondo la fotografia di un decennio scattata dalla Camera di Commercio, le imprese [illegible] poi diventate più complesse dal punto di vista giuridico: le ditte individuali calano del 9,7%, mentre crescono le società [illegible] persona (+14,9%) [illegible] quelle [illegible] capitale (+9,3%).

«La città [illegible] riuscita a rinno[illegible] - ha commentato il presidente della Camera [illegible] Commercio, Carlo Sangalli - ha cambiato pelle [illegible] tradire la sua identità: certo è mutata la forma giuridica [illegible] imprese che diventano sempre più complesse, [illegible] non c'è solo la new economy e i settori tradizionali continuano a [illegible]. Come [illegible] voglia di intraprendere e rischiare, tipica [illegible] questa città, si fosse finalmente risvegliata proprio nel momento più opportuno. Di fronte al cambiamento [illegible] dell'avvento della [illegible]ta unica, con tutte le opportunità ma anche i rischi che questa sfida comporta».

IMMIGRATI fuori da un ufficio postale

Badanti e colf in coda per il kit

Dopo un [illegible] tranquillo, sono aumentate [illegible] code agli uffici postali, nel secondo giorno utile per ritirare i moduli per la regolarizzazione di colf e badan[illegible] extracomunitarie. In realtà c'è tempo fino all'11 novembre per riconsegnare la documentazione completa.

Intanto la Camera del lavoro di Milano ha deciso di offrire consulenza [illegible] assistenza gratuita, attraverso il proprio centro immigrati. Lo sportello è aperto al pubblico tutti i giorni dalle 9,30 alle 12,30 e dalle 14,30 alle 18. Per il 5 settembre, invece, la Cgil organizzerà un'assemblea informativa [illegible] 15 alle 18.

DIRETTORE RESPON[illegible] Marcello Sorgi CONDIRETTORE: Gianni Riotta VICEDIRETTORI: Vittorio Sabadin, Carlo Bastasin RESPONSABILE DI VIVERMILANO: Gigi Zazzeri, ART DIRECTOR: Cynthia Sparacino
VIVERMILANO: [illegible] 20121 Milano, telefono 02 762181, fax 02 76000722
E-mail: vivermilano@lastampa.it

Buongiorno **milano**

FIERA [illegible] Da oggi tre giorni [illegible] festa

Musica, mostre e cucina in riva al lago di Como

Per chi non volesse rischiare di [illegible] in una «crisi post ferie», [illegible] che cogliere l'occasione [illegible] godersi, almeno [illegible] giorni, le iniziative della fiera di S. Abbondio, patrono di Como. Tra gli appuntamenti in programma la mostra zootecnica e il mercatino di prodotti alimentari e artigianali. A rendere ancor più tipica la manifestazione, un corso di cucina di prodotti comaschi, allestito negli stand gastronomici della fiera, dove si potrà gustare il menù tipico lariano. Novità assoluta, offerta dalla società Archeologica Comense, una mostra dedicata alle armi, alle armature e ai costumi di scena romani e medievali, utilizzati recentemente nel film «Il Mestiere delle armi». Una sezione sarà riservata ai gladiatori, con simulazione di combattimenti tra legionari. Ogni sera, a partire dalle 21.00, si potrà assistere a concerti di musica classica e leggera: spazio anche al rock con «The Mornin' Wood Band», mentre domani l'orchestra «I dolci ricordi» darà vita a una serata tutta latino-americana. **[e.b]**

IL CARDINALE DIONIGI [illegible] ACCOLTO A GENOVA DA UN BAGNO DI FOLLA

Un simbolico abbraccio al cardinale Tettamanzi da parte dei numerosi pellegrini che si sono recati sul santuario del Monte Figogna. Durante la celebrazione della festa della Madonna della Guardia il futuro arcivescovo di Milano ha appeso un cuore d'oro sul petto della statua della Vergine e ha poi annunciato che celebrerà la sua ultima messa nel capoluogo ligure il 22 settembre.

Va bene

Diminuisce in Lombardia il ricorso delle aziende metalmeccaniche alla cassa integrazione. Nel primo semestre dell'anno se ne contano 349 rispetto alle 439 del semestre precedente.

Va male

Secondo Altroconsumo l'iva al 20%, anziché al 10%, sulle bollette del gas e sulle addizionali provoca un aggravio di spesa di 130 euro per famiglie con consumi di 2000 metri cubi l'anno.

[illegible] GIORNI [illegible] CALCIO [illegible] ALL'ARENA /// Attività sportive e ricreative domani e domenica all'Arena in compagnia di campioni del mondo calcistico come Daniele Massaro, Mauro Tassotti, Pierino Prati e Luigi Maldera. Il Milan infatti organizza «MGeneration Park» per dare la possibilità ai giovani di età compresa tra i 6 e i 15 anni di avvicinarsi al mondo del calcio. Durante la manifestazione, che prevede anche concerti musicali, verranno aperti ufficialmente i Sunday Camp: campi sportivi che consentiranno ai giovani calciatori di passare le domeniche all'insegna dello sport.

Arena Parco Sempione, sabato e domenica, ingresso gratuito.

[illegible] CINEMA D'AUTORE ALL'ARIANTEO /// I Pardi del Festival di Locarno [illegible] proiettati oggi all'Arianteo. Alle 20,10 «Nuit de noces», cortometraggio del francese O. Bailif; a seguire «Personal velocity» [illegible] R. Miller. Alle 22,30 «Tan de repente» di D. Lerman, film argentino, vincitore del Pardo d'Argento [illegible] menzione speciale al cast.

Arianteo, via dei Conservatorio 12, Tel. 026597732.

[illegible] VISITE GUIDATE CON [illegible] D'ARTE /// Per le visite notturne, stasera alle 21, «Angoli da Scoprire in Milano» propone [illegible] Milano di Gio Ponti dal Palazzo dei giornalisti alla Torre Rasini. Info 0269000579.

i numeri

RECORD DI PRESENZE AL CENACOLO PER «PORTE APERTE ALL'ARTE»

5.000 VISITATORI

[illegible] diffusi dal ministero dei B[illegible] culturali [illegible] l'iniziativa, svoltasi dal 14 al 18 agosto, hanno rivelato, oltre che il boom di presenze al Cenacolo, anche il successo della Pinacoteca di Brera: 3.700 presenze (1.160 solo a ferragosto).

il nome

LO SCRITTORE ALDO BUSI HA VINTO IL PREMIO LETTERARIO FRIGNANO

«La signorina Genolin dell'omonima cartoleria» è il titolo dell'opera vincitrice della settima edizione del premio che assegna anche 3.600 euro. «Il mercante di lana» della giornalista e critica d'arte milanese Valeria Montaldi ha ottenuto la segnalazione della giuria e vincerà 1000 euro. La cerimonia si svolgerà a Cabri di Pievepelago (Mo).

la frase

«Sono felice, pensavo che la mia storia con il Milan fosse [illegible] finita, almeno come giocatore. Anzi, ormai mi ero convinto che se il Milan [illegible] mi [illegible] cercato avrei smesso [illegible] giocare».

Alessandro Costacurta [illegible] acquisto» del Milan

DA DOMANI

Sviluppo e ambiente Lombardia al vertice di Johannesburg

Verranno presentate le iniziative della Regione in campo ambientale Formigoni: «Abbiamo deciso subito di esserci: crediamo nello sviluppo sostenibile»

LA presenza della Regione Lombardia al vertice di Johannesburg è stata decisa «da subito». La delegazione partirà domani e ieri il presidente della Regione, Roberto Formigoni, ha spiegato che la partecipazione è stata stabilita «da subito data l'importanza della tematica delle politiche ambientali, sia per contribuire alla ricostruzione dell'equilibrio del pianeta, sia per costruire, per e con i propri cittadini, un ambiente di maggior qualità, più vivibile e più godibile».

«La Lombardia - ha sottolineato Formigoni - ha [illegible] la strada dello sviluppo sostenibile, rifiutando gli opposti estremismi da [illegible] parte di uno "sviluppismo" senza regole e senza limiti, fiducioso solo nel vitalismo del mercato e quindi senza razionalità, e dall'altra di un ecologismo ideologico ed estremista, che vorrebbe bloccare ogni sviluppo economico negando così a milioni di uomini la possibilità di superare [illegible] condizioni [illegible] fame, sottosviluppo e povertà in cui sono costretti a vivere».

«Abbiamo scelto, quindi - ha aggiunto il presidente - di farci carico della nostra parte di responsabilità per migliorare le condizioni di vita del pi[illegible] [illegible] l'impegno a costruire un'alleanza tra mercato e difesa dell'ambiente, vale a dire un'economia sociale di mercato dove lo sviluppo economico cresce lungo le strade [illegible] rispetto e tutela dell'ambiente».

Al summit mondiale, [illegible] un in[illegible]ppositamente convocato dall'Italia, la Regione Lombardia, rappresentata dall'assessore alla Qualità dell'ambiente, Franco Nicoli Cristiani, presenterà le iniziative e linee d'azione lombarde in campo ambientale. A partire [illegible] programma del «Libro Azzurro della mobilità e dell'ambiente» curato dalla Regione.

«Apprezziamo la presenza di una delegazione [illegible] Regione Lombardia al vertice in corso a Johannesburg ma [illegible] nostra regione non brilla certo per aver realizzato seri interventi in materia ambientale», commenta Pierangelo Ferrari, capogruppo regionale dei Ds. «La giunta spiega Ferrari ha ridotto [illegible] 30% i finanziamenti per parchi e aree protette, aprendoli alle speculazione edilizia. Dal '92 non c'è un piano per i trasporti né esiste un vero piano energetico che fissi, entro i parametri di Kyoto, il fabbisogno energetico e regoli [illegible] autorizzazioni per [illegible] produzione e la distribuzione». **[r.v.m.]**

DISCUSSIONE [illegible]ne di Johannesburg

IMAGE
PAS
PROFESSIONAL IMAGE
CONSULTING

TENDENZE Esprimersi perfettamente in una lingua straniera è diventato un requisito indispensabile per emergere nel mondo del lavoro ▪ La città offre molte opportunità di migliorare il proprio livello, tramite scuole, laboratori e biblioteche - Tra le richieste, si fanno strada l'arabo, il cinese e il russo

Il segreto del successo? Spesso si nasconde in un vocabolario

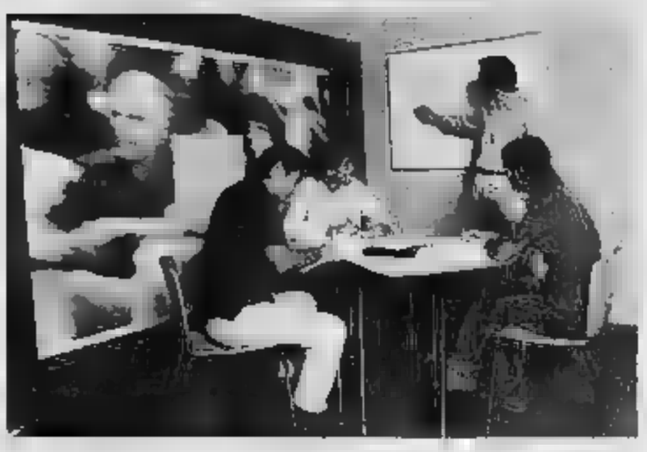

Davanti a una domanda sempre crescente moltiplicano e si differenziano i corsi pensati sia per i bambini che per gli adulti L'importante è insegnare nel segno dell'originalità

TIZIANA PREZZO

A LEZIONE Sono sempre più numerosi gli adulti che rimpiangono di non aver studiato meglio l'inglese quando erano a

IN molti se lo saranno appuntato tra i buoni propositi del nuovo anno scolastico-lavorativo. Non si può far passare il 2002, anno del debutto dell'euro, senza migliorare o addirittura iniziare lo studio di una lingua straniera. Milano offre moltissime possibilità, diverse per tipologia, durata e di prezzo, con una estrema flessibilità di giorni e orari. Insomma, non ci sono scuse: dall'inglese all'arabo,al portoghese, chi vuole imparare una lingua straniera, può farlofacilmente. E sono sempre di più i neo-laureati, ma anche i manager, i professionisti, gli imprenditori che seguono corsi più o meno intensivi e avanzati.

I centri culturali

Partiamo dalle lingue più conosciute, quelle che da sole, stando un recente studio dell'Università degli Studi di Milano, assorbono circa il 98% della domanda. In testa c'è, come è facile intuire, l'inglese. Il primo centro culturale da ricordare è quindi il «British Council» di via Manzoni 41 (tel. 027722213). I corsi sono diversi: si passa da quelli generali (da settembre a giugno) a quelli «express» (da ottobre a febbraio), dai corsi per ragazzi, a quelli per uomini d'affari. Il British Council è uno dei pochi centri a Milano che ogni anno riesce a formare classi per gli i più impegnativi esami di Cambridge(primo fra tutti il «Proficiency»). Ma oltre ai corsi, sono la biblioteca e il centro multimediale a fare la differenza: la prima è ricca di volumi, ma anche di videocassette in lingua originale, cd, dvd e cd-rom; il secondo è dotato di pc multimediali per fare esercizi di grammatica e vocabolario su cd-rom, di postazioni per migliorare la capacità di comprensione e di pronuncia, di tv via satellite e postazioni Internet per vedere le informazioni su scala mondiale in inglese.

Un ambiente altamente ricco di stimoli culturali è quello del «Goethe Institut» in via San Paolo 10 (tel. 0277869171), che annualmente organizza, oltre ai corsi di lingua, convegni, mostre, workshop dedicati alla musica, alla danza e al teatro. Molto fornite sono sia la videoteca che la biblioteca per chiunque voglia leggere o guardare film in tedesco. Le cassette e i test di livello (piuttosto complessi a dir la verità: meglio dare una rispolverata a vocabolario e grammatica prima) si possono fare dal 16 al 28 settembre.

Il 9 settembre riapre invece la «mediathèque» e ricomincia-no i corsi al «Centro culturale francese» (standard, intensivi, per aziende, di letteratura, conversazione e traduzione) in corso Magenta 63 (tel. 024859191). L'«Espace Cinéma» riprenderà a pieno ritmo le attività culturali a partire dall'inizio di ottobre (saranno sessantina i film che verranno proiettati in lingua originale presso il centro). I docenti, tutti laureati in università francesi, sono costantemente aggiornati sulle più recenti metodologie didattiche.

Chi è particolarmente attratto dal caliente idioma ispanico, può rivolgersi all'Istituto «Cervantes» di via Dante 12 (tel. 0272023460) che ormai da anni mette materiale didattico multimediale e si avvale delle più moderne tecnologie informatiche. Ai quattro livelli generali (elementare,intermedio, superiore, avanzato) si affiancano i corsi sulla musica, il cinema e la letteratura spagnola e corsi di spagnolo commerciale.

Scuole di lingua

In città l'offerta è davvero sconfinata. Tra le scuole specializzate in corsi di lingua inglese spiccano lo «Shenker Institute of English» di via Matteotti 10 (tel. 02783296) e il «British Institute» di via Leopardi 8 (tel. 024390041). Vanno poi segnalati i corsi e le diverse sedi del «Wall Street Institute» (presso il centro di viale Buenos Aires 79, tel. 026738331), si può anche frequentare un club con bar riservato solo agli iscritti), i «Berlitz» in zona Duomo e Lorato (tel. 026705914), e l'«Inlingua», che ha sedi in via Leopardi, Fabio Filzi, Piazza Velasca e via Redi (tel. 0248013374).

I corsi del Comune

Per chi invece ha problemi di budget, sa già in partenza di non aver troppo tempo e troppe energie da poter destinare allo studio di un'altra lingua e vuole farlo nel tempo libero spinto più dalla curiosità che da una stringente necessità, i corsi organizzati dal Comune rappresentano forse la scelta migliore. Accanto alle lingue più tradizionali, la sede di via Festa del Perdono 7 (tel. 0258352375) organizza corsi di arabo, cinese, giapponese, hindi, indonesiano, tibetano e turco; in quella di via Casati 6 (tel. 0229514390) è possibile studiare, oltre alle lingue più richieste, il portoghese, il russo e il serbocroato. Sarà possibile iscriversi a tutti questi corsi a partire dal prossimo 2 settembre (per informazioni: tel. 0288465423/5).

TECNOLOGIE Per imparare un'altra lingua ci si affida sempre di più al computer

Grazie a giapponesi e coreani il business dell'italiano per stranieri

Attirato moda, dal canto e dal design, il Sol levante va a lezione per sentirsi più vicino alla nostra cultura

Un momento di lezione di italiano

Accanto ai corsi pensati per gli italiani che vogliono apprendere una lingua straniera, ci sono le scuole fatte invece a misura per gli stranieri che vogliono imparare l'italiano. Tra gli istituti privati ne segnaliamo tre: il primo è la «Società Dante Alighieri» di via Napo Torriani 10 (tel. 02 6692816), che oltre ai corsi di lingua offre quelli di cultura italiana, con una panoramica sulla letteratura e sulla storia dell'arte nostrana (si tratta in entrambi casi di una lezione settimanale di due ore ciascuna).

Un'altra scuola, particolarmente gradita a giapponesi e coreani che sono a Milano per studiare moda e design e canto lirico è la «Linguadue» (corso Buenos Aires 43 (tel. 0229519972/0229403544). Non a caso agli studenti vengono offerti anche corsi specifici, ciascuno di sei ore settimanali, di «Italiano della Moda», «Italiano del Design» e «Italiano per cantanti d'Opera». La scuola provvede inoltre, qualora se ne faccia richiesta, a trovare un alloggio. Segnaliamo infine la scuola «Il centro» di via Brera 11 (tel. 028690554).

Va poi segnalato che corsi di lingua italiana per stranieri sono organizzati anche dal Comune, a costi decisamente più contenuti. Cinque le sedi: in via Ghiaranghi 12 (tel. 02 88465588), in via Mincio 21 (tel. 0288465586), in via Fleming 3 (tel. 0288465582), in via Decorati 10 (tel. 02884655585) e in via Venini 22 (tel. 022822226). Va inoltre ricordato che esistono corsi statali gratuiti e aperti a studenti comunitari ed extracomunitari.

E ora i figli si fanno crescere bilingui Il boom degli istituti internazionali

Una scelta condivisa da numerosi genitori Più si è giovani, meno si fatica ad apprendere

Tutti sanno che più si è giovani e più è facile apprendere una lingua straniera, senza incappare in particolari problemi e imbarazzi. E' forse partendo da questo ragionamento che sempre più genitori stanno pensando di iscrivere i propri figli alle scuole bilingue.

La Scuola svizzera di Milano di via Appiani 21 (tel. 02312081) è, per esempio, una scuola bilingue (tedesco-italiano) legalmente riconosciuta, con alunni che hanno dai 3 ai 18 anni. E' articolata in scuola materna, elementare, media e liceo con indirizzo prevalentemente linguistico e scientifico). L'esame di maturità è valido alle università svizzere e italiane. All'interno dell'istituto sono attivati corsi di doposcuola (anche doposisilio) e la mensa interna.

Sono anche attivi corsi extrascolastici di musica, danza, ginnastica, nuoto e lingue. Le rette scolastiche sono, come è facile intuire, piuttosto elevate e l'ambiente è decisamente esclusivo. Un'alternativa per gli amanti della lingua tedesca può essere rappresentata dalla scuola germanica di via Legnano 24 (tel. 0265597614).

Chi invece dà diritto al «diploma di baccalaureato internazionale», riconosciuto da tutte le università, è l'«American school of Milan», al Villaggio Mirasole in Noverasco di Opera, alle porte di Milano (tel.02 5300001).

Come nel caso della scuola svizzera, anche questo istituto, nato dal 1962, ha una copertura didattica che va dalla scuola materna al liceo. La scuola ha una mensa interna e ha a disposizione una serie di strutture e tecnologie che la rendono davvero unica.

Pensata invece per i più piccoli è la «British American Pre-School» in via Adele Martignoni 8 (tel. 0266715122), che accoglie i bambini in età compresa tra i 2 e i 6 anni (per ulteriori informazioni è anche possibile contattare Deborah Chilver allo 026081220).

La scuola è aperta dalle 8,30 alle 16,30 dal lunedì a venerdì, con frequenza a tempo pieno e parziale. Chiuso questo ciclo i bambini possono frequentare la «Bilingual European School» di via Val Cismon 9 (tel 02661 17449).

Fuori dall'Italia

Stage all'estero

Per chi ha studiato tutto l'anno una lingua straniera, non muovendosi da Milano e ora vuole sperimentare il proprio livello «sul campo», ci sono agenzie che offrono questa opportunità. Si tratta di viaggi-studio o di stage organizzati un po' in tutto il mondo. L'agenzia più conosciuta è la «E F» di corso Emanuele 24 (027789 1). Ce n'è è l'unica: ci sono realtà come la «Sts» di via Dante 4 (tel.02885551) e l'«International know how» di via d'Ovidio 8 (tel 022364234). Senza dimenticare che gli stessi centri culturali come il «British Council» e il «Goethe Institut» organizzano stage all'estero durante tutto l'anno.

SCIOPERI

Taxisti sul piede di guerra contro Pirellone e Palazzo Marino

Il 6 settembre le auto pubbliche formeranno due cortei partendo da Linate e Malpensa Fallita la mediazione dell'assessore Corsaro

CAMILLA CONTI

TAXISTI contro tutti. I sindacati delle auto bianche hanno concordato le modalità dello sciopero fissato per il 6 settembre. E hanno deciso che i cortei di protesta saranno due con la stessa destinazione: il Pirellone.

Il primo serpentone di circa duemila mezzi si muoverà verso le 10 dall'aeroporto di Linate, passando anche sotto le finestre di Palazzo Marino. L'altro di altre duemila macchine partirà in contemporanea da Malpensa e durante il percorso sfilerà anche davanti alla fiera dove è prevista la prima giornata del Macef. Arrivati davanti alla sede della Regione, i tassisti chiederanno di essere ricevuti dal presidente Roberto Formigoni. Sono previsti anche dei presidi informativi alla stazione Centrale e agli aeroporti di Linate e Malpensa, oltre a un servizio sociale garantito per disabili e malati.

INFURIATI I taxisti non vogliono che la Regione conceda nuove licenze

L'ultimo tentativo di mediazione è arrivato nei giorni scorsi dalla Regione: l'assessore al Traffico, Massimo Corsaro, ha chiesto ai sindacati un incontro informale fissato per martedì al Pirellone. La linea della giunta è quella di concedere solo la metà dei permessi inizialmente proposti dal sindaco. Secondo Corsaro, infatti, «in città le auto bianche sono insufficienti, ma le cinquecento licenze nuove richieste da Albertini sono troppe». Una linea che per il momento riceve tiepide reazioni da parte delle categoria: «Non vogliamo trattare sui numeri, ma sulla sostanza degli strumenti che la Regione ha a disposizione per sospendere la richiesta di nuove licenze» commenta il segretario della Confartigianato Taxi, Marco Luisi. «E poi rischiamo che il contingente venga aumentato non di cinquecento ma di ottocento macchine perché cinquecento le ha chieste il Comune di Milano, cento la provincia, cento il Comune di Varese e quello di Bergamo ne pretenderà altrettante».

L'apertura della Regione e il faccia a faccia con i tassisti del 3 settembre è un tentativo di scongiurare lo sciopero mentre da Palazzo Marino arriva ancora un segnale che lasci intendere una inversione di rotta da parte del sindaco. In realtà, il regolamento è ben definito: l'agitazione può essere annullata solo cinque giorni prima e intervengono nuovi fattori e 48 ore prima nel caso dalla sigla di un'intesa. E quello di Corsaro con i sindacalisti sarà un incontro formale che non prevede la firma di nessun accordo.

LODI

Uccide un amico e tenta il suicidio

Sotto shock ha confessato prima ai medici del Niguarda poi agli agenti di Polizia di aver ucciso il coinquilino per un debito che non era riuscito a saldare

Voleva morire perché era reso conto della gravità di ciò che ha fatto: poco prima aveva ucciso a martellate un amico nella casa che condivideva con lui a Lodi. Sotto shock ha guidato sulla via Emilia in direzione di Milano e ha volontariamente diretto la sua auto verso delle vetture parcheggiate.

È successo ieri pomeriggio poco dopo le 16. Ai medici del Niguarda che lo medicavano, pensando che fosse vittima di un incidente stradale, ha confessato di aver ucciso qualcuno. Poco dopo l'uomo ha confessato agli agenti del posto di polizia dell'ospedale l'omicidio. Il delitto di un amico per via di una somma di denaro avuta in prestito che non era in grado di restituire. Dall'ospedale gli agenti e poi i carabinieri di Lodi hanno scoperto l'indirizzo e hanno ritrovato, un'ora dopo circa, il corpo di Giuseppe Rinaldi, 30 anni, barista, nell'appartamento di via Garibaldi che divideva con Marco Rispoli, 30 anni. L'uomo è stato arrestato e quindi fermato per omicidio. Il delitto sarebbe avvenuto ieri mattina, e gli investigatori vogliono la vicenda ed effettuare tutti i rilievi del caso.

Rispoli, ha raccontato di aver deciso di costituirsi, ma mentre guidava verso Milano, l'uomo si sarebbe reso conto di ciò che aveva fatto e ha tentato di uccidersi, dirigendo la propria vettura contro altre auto parcheggiate. In un primo momento i medici pensavano che l'uomo fosse in stato confusionale, poi gli agenti hanno cercato di farsi spiegare dal giovane cosa fosse successo, accertato l'indirizzo, hanno raggiunto la casa di Lodi.

Fantino cade da cavallo e

Stava allenando Top Runner. All'improvviso il cavallo ha piegato le zampe e lo ha fatto cadere a terra. E' morto così il fantino «peso piuma» Carlo Castaldi, anni, almeno 25 passati in sella a cavalli leggeri. Castaldi, detto Carletto o Castaldino, ieri mattina poco dopo le 7, ha sbattuto la testa con violenza sulla pista dell'Ippodromo, ma non è escluso che l'uomo possa avere avuto un malore. Sarà l'autopsia, disposta dal magistrato, a stabilirlo. Le sue condizioni sono apparse subito gravi. Sul posto c'era un'ambulanza della Croce Blu, che lo ha immediatamente soccorso, ma l'uomo, è arrivato morto all'ospedale San Carlo.

Resiste all'aggressione e lo scippatore scappa

Le ha prese di santa ragione ma ha ceduto, e alla fine ha vinto lei. Mercoledì notte Sabrina D., una ragazza di 25 anni, è stata aggredita da scippatore che le si è avvicinato mentre tornava a casa, in zona San Siro. Il ragazzo era a bordo di un'auto e ha provato a strapparle la borsetta al volo, senza riuscirci. È sceso dalla vettura ed ha tempestato di schiaffi e pugni la ragazza, che però ha resistito, tanto che il malvivente ha rinunciato ed è fuggito.

Rapinano 14enne minorenni in

Schiaffi e pugni per un cellulare. Due 16 e 17 hanno picchiato un 14enne per rapinarlo del telefonino. L'episodio è avvenuto in un centro commerciale. Un agente motociclista della vigili urbani, con l'intervento di un barista che sella a uno scooter che ha inseguito i due baby-rapinatori bloccandone uno, li ha fermati dopo l'aggressione e arrestati. L'altro ragazzo si era rifugiato in

Urne scomparse a Malpensa «Anche quelle furono rubate»

«L'inchiesta nei confronti di dipendenti di Malpensa è la conferma di quanto avevamo denunciato: le urne e le dei miei genitori sono state rubate e poi abbandonate. Adesso vogliamo giustizia». Nicola Peri, 24 anni, è uno dei tre figli dei coniugi di Cefalù, Giuseppe Peri e Benedetta Castrogiovanni, morti nel gennaio 2001 in un incidente a in Venezuela. Alla tragedia si era aggiunta la misteriosa «scomparsa» delle urne con i resti delle quattro vittime (nell'incidente morirono anche due fratelli Aricia) proprio nell'hub. I contenitori, sbarcati da un aereo proveniente da Caracas, sparirono durante il tragitto verso il magazzino merci. Dieci giorni dopo furono trovate in una zona poco distante dal piazzale alcune tavolette di legno accanto a mucchietti di cenere. La famiglia Peri ha già avviato una causa civile presso il tribunale di Busto Arsizio chiedendo un danni. «Lì Sea per tutta risposta, - spiega Nicola Peri - ha detto che volevamo sfruttare la situazione per motivi economici, minacciando perfino di querelarci». Dalla società replicano che in realtà si faceva riferimento all'elevata entità del risarcimento richiesto quale conseguenza della perdita delle ceneri della scomparsa dei genitori. Comprendiamo il dolore della famiglia». Intanto sulla vicenda dei bagagli saccheggiati è intervenuto il vicesindaco Riccardo Corato. «Come ai tempi di Tangentopoli, - ha detto - presto si scoprirà che non si ruba solo negli aeroporti di Milano. Non credo possibile che negli scali di Roma o di Palermo non succeda nulla».

Bambina persa nel miniclub I genitori denunciano il villaggio

Il fatto è avvenuto a Cecina La piccola, anni, era allontanata che nessuno dei responsabili si accorgesse di nulla

Ultimi rientri dalla ferie e ultime segnalazioni di casi di «malavacanza». Come quello Codacons i genitori di una bimbe milanese di anni che si era persa mentre era affidata ad un miniclub di un villaggio turistico a Cecina (Livorno). I due erano andati a fare un giro ma quando sono tornati per riprendersi la bambina, la piccola c'era più. Secondo il loro racconto era stato in grado di dire dove fosse finita e solo dopo un'affannosa ricerca durata tre quarti d'ora i genitori avevano trovato la piccola ad un chilometro di distanza. Si semplicemente allontanata, incamminandosi pian piano, senza che nessuno di responsabili del miniclub si fosse accorto di nulla. Tra le altre segnalazioni giunte all'associazione di consumatori in questa settimana c'è anche il caso di un signore di Sereno, disabile, andato in vacanza a Maiorca e prigioniero al terzo piano suo albergo per quattro giorni a causa della rottura dell'ascensore che nessuno riparava. Da un gruppo in vacanza nelle isole del Madagascar è stata infine denunciata la perdita dei bagagli da parte delle compagnie aeree: zaini e valigie stati ritrovati giorni dopo. Il che, su una vacanza di due settimane, significa avere l'estate rovinata.

La Lav protesta contro la corrida

Un gruppo attivisti della Lav (Lega anti-vivisezione) ha protestato ieri davanti al consolato portoghese contro l'uccisione di 6 tori in occasione della corrida di Barrancos, l'unica città portoghese dove il divieto di uccidere gli animali nelle arene viene applicato. Per dire «stop al massacro» gli animalisti scesi in strada anche davanti all'ambasciata portoghese a Roma e in altre 15 città di 12 Paesi.

Possibilità di finanziamenti

- Ristrutturazioni d'interni
- Rifacimenti bagni
- Imbiancature verniciature
- Lavori idraulici ed elettrici

Impresa Edile AQUARIUS

Preventivi gratuiti

20159 Milano
P.zza Fidia
tel. 69660561 fax 02 680237
sayed.osama@tiscalinet.it

Il vero scopo della vita

Abbiamo perso la capacità di «pensare» e lasciamo scorrere pigramente gli avvenimenti intorno a noi.
Accantonate le buone qualità che ogni uomo possiede, ci siamo lasciati coinvolgere da falsi miti, incentrando i nostri su un modello di vita preconfezionato e freddamente razionale.
Ascoltiamo invece il cuore e fermiamoci a riflettere per comprendere se questo è il cammino che veramente percorrere, cerchiamo in noi stessi il vero scopo della nostra vita. Partendo dalla consapevolezza che qualunque nostra azione, buona o cattiva, alimentata da amore o odio, generosità o egoismo, coinvolge oltre che noi stessi anche gli altri, forse scopriremo che non siamo opportunisti, non amiamo la competizione, gli status symbol, ma desideriamo, per essere felici, gratificazione, amicizia, solidarietà, amore e natura.

LifeGate Radio 105.1 Musica

Soul music
Musica dell'anima, basata sul gospel, di ispirazione religiosa e cantato in chiesa, momento essenziale nello sviluppo della dei neri d'America.
Esiste un magico senso di continuità in tutta la storia della musica afroamericana di questo secolo. Il gospel nasce alla periferia di Memphis, nei pressi di Beale Street (la "strada della musica" per eccellenza diventata molto nota negli anni '30). Per molti neri è il naturale trampolino di lancio, la porta d'ingresso, il più ricco nord del paese, un punto di raccolta per chiunque avesse voglia di fare qualcosa, lecito o illecito che fosse. Così ai mostri sacri del pop bianco affiancarono carismatici eroi del calibro di
Rai Charles, Aretha Franklin, James Brown, Otis Redding ...

Oggi alle 19.00 su LifeGate Radio, "A natural woman", ARETHA FRANKLIN.

Buon ascolto!

AFORISMA Marcel Proust
«Non si riceve la saggezza, bisogna scoprirla da soli al termine di un itinerario che nessuno può compiere per noi, nessuno può risparmiarci, perché è un modo di vedere le cose».

Essere

Il libro delle mutazioni
«I Ching», il sistema di divinazione più antico, giunto dalla Cina in Europa grazie ai monaci gesuiti nel 1600, un testo base della filosofia cinese. Questo il tema dell'incontro che si svolgerà questa sera nei chiostri di via Daverio 7, alle ore 18.00. Ingresso gratuito. Società Umanitaria, tel. 02 5796831.

Salute

Scuola di floriterapia
Per chi vuole affrontare lo studio della floriterapia per un eventuale orientamento professionale, con la possibilità di specializzarsi in diversi ambiti, l'Unione di Floriterapia organizza, dal 1 Ottobre, un corso triennale, strutturato in 24 week end suddivisi in tre anni. Unione di Floriterapia, tel. 02 48022423.

Alimentazione

Tintarella lunga
Le carote sono amiche dell'abbronzatura e possono aiutarci a prolungarla. Un semplice accorgimento, però: ci vuole una breve cottura a vapore. Poi, un filo extra vergine di oliva o burro. Il betacarotene di sono ricche più biodisponibile a tutto vantaggio della vostra salute e bellezza.

Ambiente

Ludoteche
Per i bambini rimasti a Milano e per quelli appena tornati vacanze, in attesa di riprendere la scuola, no aperte due ludoteche dal 4 al 13 settembre per divertirsi con giochi, laboratori di pittura, manipolazione e movimento.
Il Pifferaio Magico tel: 58465595.
Arcobaleno tel: 2158624.

MILANO BATTE CASSA

Linee metropolitane e grandi musei la giunta vuole i soldi dalla finanziaria

ALBERTO ANNICCHIARICO

CHE cosa si vuole di più da questa giunta? Abbiamo investito dal 1997 ad oggi 3 miliardi e 160 milioni di euro in opere pubbliche. Fra [illegible] anno apriremo almeno 100 cantieri per i nuovi parcheggi. Quel che manca, [illegible] l'impegno del governo. Va bene il ponte di Messina, [illegible] la linea 4 del [illegible]trò (che collegherà l'aeroporto di Linate, ndr) o [illegible] Città delle culture all'ex Ansaldo o la [illegible] Biblioteca europea a Porta Vittoria sono importanti per Milano e per il Paese. E noi 2.500 miliardi in cassa non li [illegible] mai». Ecco perché a fine settembre, spiega il vicesindaco Riccardo De Corato, [illegible] giunta Albertini chiamerà a raccolta, in [illegible] battute, i parlamentari del centrodestra e i ministri eletti a Milano per fare lobby.

Obiettivo, spingere il governo a non ripetere la finanziaria dello scorso [illegible] Magra, magrissima, scheletrica: unico finanziamento infrastrutturale, a parte il Passante

ALLA SCALA Per la ristrutturazione [illegible] non spenderà una lira

LOBBY MILANESE De Corato

ferroviario, il prolungamento della metropolitana fino al futuro polo fieristico di Pero-Rho. «Serviremo arrogate - [illegible] il senatore di Alleanza nazionale - solamente se ci garantiranno di riservare alla nostra città l'attenzione, e lo centinaia di miliardi che fanno piovere su Roma e il Sud. Altrimenti gli daremo pane e olio». Una tesi, quella di De Corato, [illegible] rilancia la provocazione del sindaco poco prima di ferragosto. «Noi abbiamo progetti importanti - aveva detto Albertini - ma dallo Stato abbiamo avuto solo interventi modesti. Scontiamo una strana incertezza. Da questo governo [illegible] abbiamo avuto pochi fondi e Roma è stata trattata molto meglio di noi».

Strano sentire Milano che si lamenta e batte cassa. «Ma [illegible] verità è questa - aggiunge il vicesindaco - e non [illegible] può davvero negare che quegli 800 miliardi per il Policlinico Umberto I di [illegible] sbloccati pochi minuti d'Aula, al Senato, per l'approvazione. Il punto è che i parlamentari di Milano non [illegible] bravi e determinati quanto i loro colleghi del centro-sud. Forse bisognerebbe coinvolgere anche la sinistra in questa operazione, perché il lobbying dev'essere complessivo».

Mentre Palazzo Marino studia la strategia per riallacciare i rapporti con quegli esponenti della politi[illegible] nazionale che sembrano essersi dimenticati della loro città, il numero due della giunta insiste con l'operazione d'immagine [illegible] quanto è stato fatto e su quanto è [illegible] in cantiere. «Abbiamo quasi terminato i lavori di ristrutturazio[illegible] in piazza Maggi - elenca De Corato - il primo grande intervento viario dopo trent'anni. E sono [illegible] aperti i primi cantieri [illegible] nuovi parcheggi. Fra il 2003 [illegible] il 2005 realizzeremo quasi 32 mila posti auto, 22.500 dei quali per i residenti. Sul fronte dell'edilizia per la cultura, stiamo investendo 300 milioni euro, da cui attingiamo anche i fondi per la ristrutturazione del Teatro alla Scala, di Villa Reale e dell'Arengario.

METROTRANVIE Potenziamento in corso per le linee Nord, Sud e Bicocca-Precotto

Tra breve partirà anche il rifaci[illegible] dell'ex convento Olivetano che ospita il Museo della Scienza, per una spesa di un milione e 600 mila euro e altri 3 milioni di euro saranno spesi per l'ex convento di Santa Maria Vittoria, in via De Amicis. Edilizia pubblica, scolasti[illegible] nuovi parchi e ristrutturazione del Sempione e del parco Alessandrini, illuminazione, arredo urbano le altre voci del lunghissimo elenco di De Corato. Che però ribadisce: «Finora Milano [illegible] andata avanti con il "ghe pensi mi", [illegible] ci aspettiamo qualcosa [illegible] più anche da Roma».

Il centrosinistra non rema contro: facciamo una battaglia comune

Dalla Chiesa: «Scegliamo insieme l'opera che richiede il maggior investimento». Antoniazzi: «Nessuna pregiudiziale»

Disco verde dell'opposizione all'ipotesi del vicesindaco non senza qualche distinguo Fiano (Ds): «Forse alcuni deputati del Polo non [illegible] la stagione di Albertini»

APERTURA Emanuele Fiano, [illegible]

Dall'opposizione, disco verde. Se la lobby milanese deve produrre qualcosa di buono per la città, anche [illegible] centrosinistra può fare la sua parte. «Se vogliamo collaborare, facciamolo - dice Sandro Antoniazzi, leader dello schieramento ulivista in Consiglio comunale - ma senza miscugli o pasticciacci. Pregiudiziali non ce ne sono, anzi diamo piena disponibilità per chiedere maggiori finanziamenti per le grandi opere». Per Antoniazzi, comunque, «siamo a questo punto perché Albertini ha fatto [illegible] meno della politica: non ha saputo dialogare con noi, anzi ha litigato con tutti, anche con Formigoni».

Per il senatore della Margherita, Nando Dalla Chiesa, bisogna «scegliere insieme l'opera che richiede il maggiore investimento e fare una battaglia comune». A patto che ci sia «coerenza con la nostra idea di città. Sarebbe insensato non dare un apporto per una nuova linea di metropolitana». E l'isolamento del sindaco nella sua maggioranza? «Non credo che lo abbiano punito perché poco ortodosso. Sarebbe un atteggiamento troppo miope per un governo che è il più lombardo della storia d'Italia. Il problema, piuttosto, è [illegible] forza e il prestigio degli eletti della Casa delle libertà. Se si è volati soltanto perché si è uomini [illegible] Berlusconi si finisce inevitabilmente par pesare meno».

Il capogruppo dei Democratici di sinistra a Palazzo Marino, Emanuele Fiano, ricorda che «ai tempi del nostro governo di tutto c'era da parte del Polo, meno che collaborazione». Quanto sulla difficoltà della giunta a farsi finanziare le grandi opere dal «governo amico», come lo ha definito il sindaco, [illegible] problemi dell'esecutivo sono molto molto seri sotto il profilo dei conti oppure i milanesi che siedono a Roma, alcuni dei quali ex [illegible] di questa giunta come i deputati Casero e Lupi, non hanno in simpatia la stagione di Albertini».

[illegible] questo, anche per Fiano la lobby meneghina può contare sul sostegno del centrosinistra: «Certamente non ci tireremo indietro [illegible] tratterà di favorire maggiori investimenti sulla città». (al. an.)

LE [illegible] Il Palazzo Marino punta soprattutto a farsi finanziare la linea 4 della metropolitana, che [illegible]a Linate, e grandi progetti come la Biblioteca europea e la Città delle culture, all'ex Ansaldo

Nuove metropolitane

La realizzazione delle linee metropolitane è uno dei cardini per evitare nei prossimi anni il collasso da traffico. Ma se per la linea 5, dalla stazione Garibaldi a Monza, si è [illegible] qualcosa grazie a finanziamenti di privati [illegible] società francese Alstom), almeno per il tratto milanese, per la linea 4 il governo non ha offerto neppure un euro. Nonostante le promesse del ministro delle Infrastrutture, Lunardi

La Biblioteca europea e i musei

I progetti culturali saranno l'altra nota dolente all'ordine del giorno negli incontri con ministri e parlamentari milanesi della maggioranza, a fine settembre. Il sindaco Albertini ha già polemizzato con l'esecutivo per l'indifferenza dimostrata nei confronti della ristrutturazione del Teatro alla Scala. Ora si tratta di battere cassa per i 250 milioni di euro necessari per la grande Biblioteca di informazione e cultura e la Città delle culture

Tangenziale, quota in vendita

De Corato [illegible] confermato che una delle strade possibili per rimpinguare le casse dell'amministrazione (e procedere in proprio ai finanziamenti di alcune opere viabilistiche urgenti) è la vendita delle quote del Comune nella società dell'autostrada Milano-Serravalle. Un 18,6% che potrebbe fruttare qualcosa come [illegible] milioni di euro. «Cosa ce ne facciamo di una quota minoritaria?», sostiene il vicesindaco.

Già nel nome richiama il vicinissimo Mercato Ittico, una garanzia di **pesce freschissimo,** da gustare in un ambiente elegante, simpatico, informale.

Aria condizionata, [illegible] non fumatori, vasto **parcheggio gratuito, giardino [illegible]**

SIAMO APERTI TUTTO AGOSTO

20137 Milano - Via C. Lombroso, 54 - tel. 02.55195540 - 55180044 - chiuso il lunedì
E-mail:www.web.tiscali.it/almercatodelpesce
numero verde 800501121

AUTOGIANNI MULTISERVICE

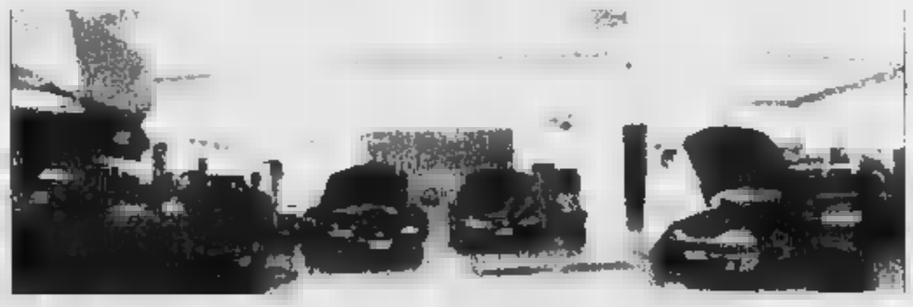

Apero tutto Agosto

- **Vendita Autovetture nuove ed usate, ad agosto passaggio gratis**
- **Centro revisioni veicoli e moto veicoli**
- **Autocarrozzeria con forno e dima**
- **Officina meccanica - gommista**
- **Elettrauto**
- **Centro Tim** TIM

Via Valcamonica,14 (MM [illegible]
Tel. [illegible] fax. 02-25706546
Centro Tim HI-FI - telefonia vendita e assistenza
[illegible] 7000639 fax. 02-255[illegible]
[illegible] multiservice@libero.it

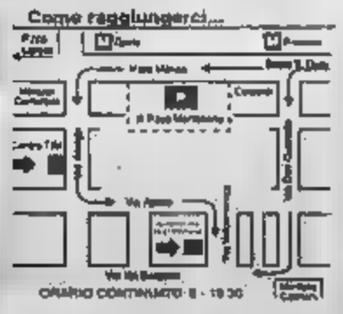

Speciale Casamoderna

Servizi promozionali PUBLIKOMPASS

A mobili e vetrine coloniali propongono angoli di terre lontane: oggetti di storia e dal fascino esotico. Si riscopre il piacere che sempre assale chi si trova davanti ad oggetti di pregevole fattura

Tutti i colori dell'etnico

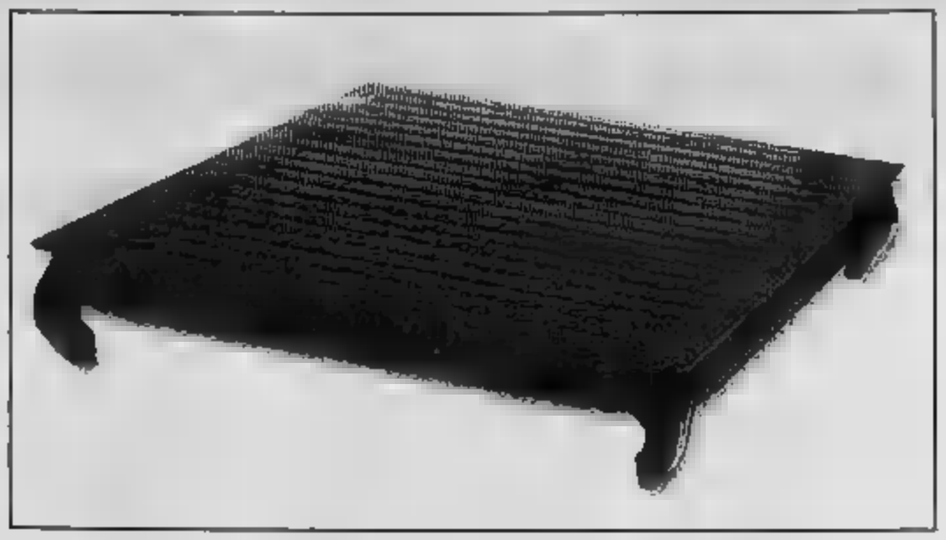

Questo "stile" conquista un numero sempre maggiore di consumatori, che arredano interi locali o scelgono il pezzo unico che impreziosisce un ambiente

L'etnico è un must per la casa moderna. I mobili, realizzati in legni pregiati, profumano di spezie e di segreti di terre lontane. Sono sempre originali e ricreano atmosfere calde e solari in qualsiasi ambiente. Quasi sempre sono il prodotto di una contaminazione di stili e culture. In alcuni casi è il frutto di un'idea originale, ed allora ci si trova di fronte all'arte più pura. Mobili cinesi in legni pregiati, ceramica giapponese, seta tailandese, argento messicano, olii essenziali e prodotti da bagno francesi, artigianato africano, mobili indonesiani e d'antiquariato europeo. E ancora accessori d'arredo, quali tavoli e panche in legni pregiati come la canfora e l'olmo. Fino a pochi anni fa il mercato dell'etnico si rivolgeva soprattutto ad un pubblico medio-alto di intenditori appassionati di viaggi, col tempo ha conquistato un numero sempre maggiore di consumatori, che vogliono arredare interi locali "in stile" o dare un tocco esotico al proprio ambiente, ricorrendo ad un pezzo d'importazione, grazie anche ai prezzi abbastanza contenuti.

Il carattere distintivo di questo stile? Sicuramente il forte aspetto primordiale, che si riflette negli oggetti ornamentali che provengono, ad esempio, dall' Africa. Ma anche la cura delle lavorazioni, soprattutto nei mobili importati dalla Cina e dall'India. Sembra proprio che si stia diffondendo un nuovo concetto di habitat, la cosiddetta 'fusion', che ama accostare oggetti e stili differenti, all'insegna di una creatività individuale. Ognuno può infatti scegliere, seguendo il proprio istinto e la propria personalità, mescolando con gusto i segnali di differenti culture, il look ideale. Dalle regole dell'abitare sano dettate dal Feng Shui ai colori caldi e speziati delle stoffe indiane. Dalle lucide lacche cinesi agli oggetti tribali africani. Il microcosmo domestico abbatte confini culturali e geografici, per ripercorrere le tappe di un viaggio, per indagare i segreti di materiali e lavorazioni di popoli lontani. Per quanto sia immenso e misterioso, il mondo è ormai alla portata di mano. Impossibile? Non fare un salto in via Cavallotti a Varese per ricredersi. Oltrefrontiera, da otto anni sul mercato italiano ed europeo, propone ai suoi clienti un'ambientazione che spesso si trasforma in uno spettacolo/scenario davvero unico. Qui si possono trovare oggetti e arredo di tutti i tipi. Ma soprattutto, provenienti da ogni parte del mondo. India, Birmania, Vietnam, Indonesia, Filippine, Nepal, Africa, Messico e Cina. Pezzi insoliti che raccontano storie, culture, forme d'arte e religioni diverse. Tutti rigorosamente fatti a mano, nei materiali più pregiati e resistenti: il teak, il palissandro, lo sheesham, la canfora, il gu, l'ebano e il bambù. Che danno un tocco di ricercatezza anche all'ambiente più esclusivo. Armadi e vetrine coloniali ripropongono angoli di contrade lontane ricche di storia, dal fascino esotico: scrittoi, scrivanie, ribaltine, originalissime sedute, planter's chair, chaise-longue e dormeuse che fanno riassaporare il piacere che sempre si prova davanti ad oggetti di fattura regale. Si tratta di prodotti diversi, antichi o contemporanei, ecologici, semplici ma raffinati, dallo stile completamente indipendente, che si inseriscono perfettamente in appartamenti classici e moderni. Pezzi davvero unici, che rispondono all'esigenza di avere 'quel qualcosa in più'. Il recupero di antiche tecniche artigianali in via d'estinzione, rendono questi oggetti testimonianza del fascino del mistero che li accompagna. Osservandoli non si finisce mai di conoscerli e scoprirli. Michele De Bernardi, titolare del negozio insieme a Paolo Conti, spiega così il successo: "Da noi il cliente trova una scelta davvero unica. Le soluzioni che stanno riscuotendo maggior successo sono [illegible] di nozze cinesi, che risalgono all'inizio del '900, ma anche i salotti in banano, soprattutto in vista dell'estate. Molto di moda i cosiddetti 'pezzi di storia'. Ovvero capitelli, finestre, fregi, portali e colonne. Che possono fornire ottimi spunti per creare nuovi mobili: librerie, tavolini e armadi. Numerose coppie si rivolgono a noi per acquistare piccoli e grandi 'ricordi di viaggio', per liste nozze personalizzate e per l'ottimo rapporto qualità-prezzo. Inoltre, collaboriamo con professionisti del settore e con prestigiosi architetti".

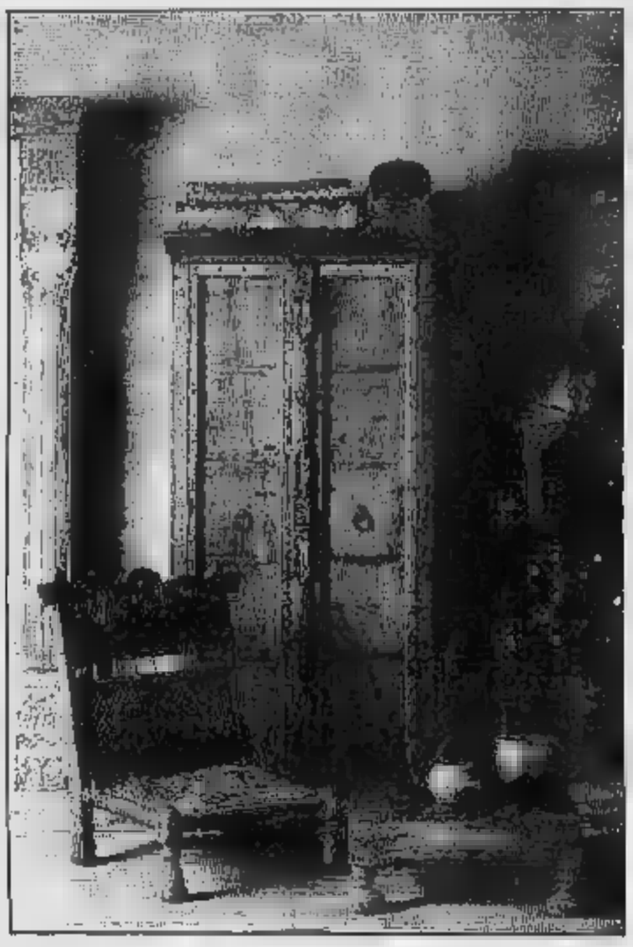

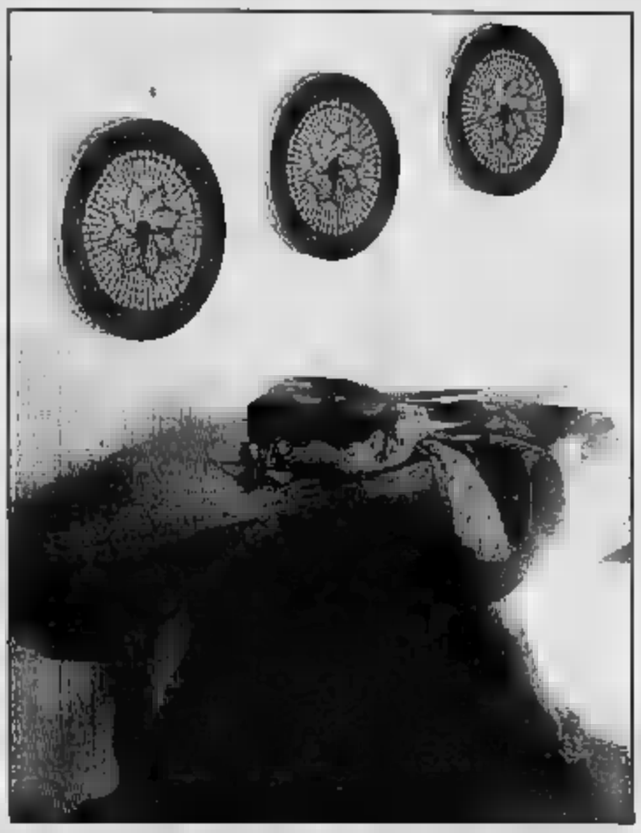

Arredamenti interi che arricchiscono gli ambienti in cui sono collocati: l'etnico conquista nuovi spazi

OLTREFRONTIERA®
arredi ed oggetti etnici di ieri e oggi

Arredi e idee regalo per la casa e per la persona,
interamente fatte a mano,
provenienti da: Cina, Birmania, Vietnam, Filippine, Thailandia, Tibet,
Nepal, India, Indonesia, Messico, Africa.
Gioielli etnici, cd musicali etnici, liste nozze, restauro di tele,
tavole, affreschi e sculture lignee policrome.
Nuova collezione sete Vietnamite, Thailandesi e Cambogiane

OLTREFRONTIERA

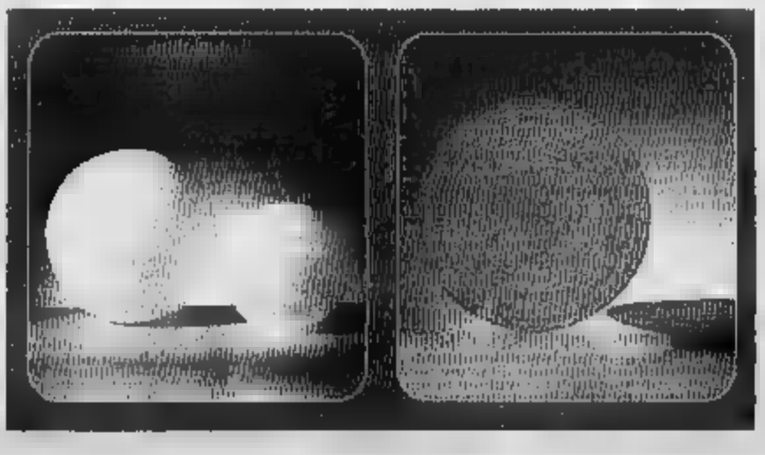

Via F. Cavallotti 6 Varese
Tel. 0332.285846 fax 0332.230546
www.oltrefrontieravarese.it
e-mail info@oltrefrontieravarese.it
Orari di apertura: Lunedì mattina chiuso.
Lunedì pomeriggio 16.00/20.00
Martedi'/Sabato 09.30/13.00 - 16.00/20.00
Aperti la prima Domenica del mese
09,30/12,30 - 15,30/19,30
le altre Domenica su appuntamento
Apertura serale: Giovedì 21,15/23,15
Sabato 14 Settembre
inaugurazione dell'esposizione personale
del pittore Carlo [illegible]

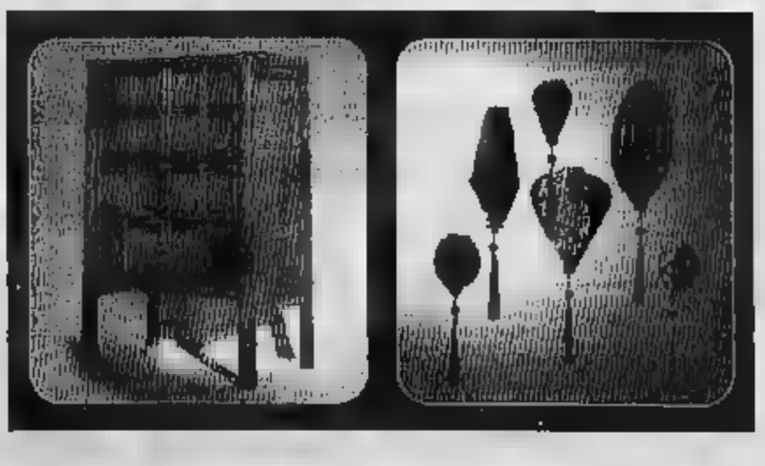

INCHIESTA I promoter più importanti spiegano come si fa musica a Milano • Quali sono e come cambiano i gusti di un pubblico selettivo

Daniele Silvestri

Il 17 settembre sarà al Palatucker. Dopo il successo al Festival di Sanremo con il [illegible] «Salirò», presenta il nuovo disco «Unò-Duè», il primo per la propria etichetta, la Panama, distribuita dalla Sony. Ancora una volta il cantante romano ha scelto la strada [illegible] non-compromesso con il business, distinguendosi da molti dei rocker italiani suoi coetanei.

Mauri Desir

Si esibiscono il 5 ottobre al Leoncavallo (5 euro). Francesi, innovativi, carismatici e anticonformisti, hanno rifiutato la propo[illegible] di una grande compagnia telefonica che voleva utilizzare per uno spot il loro singolo [illegible] noto, «Le vent [illegible] portera» (Manu Chao alla chitarra). Attivi [illegible] 1980, hanno cambiato spesso formazione, prima del successo con il leader Bernard Cantat.

Moby

Richard Melville Hall, in arte Moby, il 3 novembre suonerà al Palatucker. Spesso capace di coniugare qualità e vendite, il 38enne musicista americano nel 1999 con l'album «Play» [illegible] venduto 10 milioni di copie in tutto il mondo. Il suo ultimo lavoro, «18», è stato preceduto dall'uscita [illegible] singolo «We are all made of stars».

FRA LOCALI E PALASPORT

La stagione dei concerti perde Springsteen ma ritrova Guccini e l'unica data di Peter Gabriel

Spostata a Bologna [illegible] tappa italiana del «Boss» Alcuni agenti lamentano calendari troppo intasati Altri replicano: i milanesi scelgono gli eventi giusti

[illegible] SALVAGGIULO

[illegible] QUESTI giorni, nelle principali agenzie sparse nella penisola come nei locali milanesi, nascono i calendari della nuova stagione di concerti. Giorni frenetici, in cui le idee devono fare i conti [illegible] le disponibilità finanziarie [illegible] logistiche. [illegible] in cui può capitare di dover rinunciare, per esempio, all'unica [illegible] italiana di Bruce Springsteen. In compenso, [illegible] mancheranno grandi nomi del panorama internazionale - uno su tutti, Peter Gabriel - accanto [illegible] volti nuovi e classici della canzone d'autore italiana.

«Il concerto di Springsteen non si può fare perché il Forum è impegnato per [illegible] mese dal musical Notre dame de Paris. E' un caso, ma abbiamo dovuto spostarlo a Bologna». Parole di Claudio Trotta, promoter della «BarleyArt» (che dal 10 settembre metterà in vendita i biglietti per il concerto bolognese del 18 ottobre, info tel. 0254914). Trotta, partito da Radio Montestella negli Anni Settanta, sta organizzando i [illegible] certi [illegible] Timoria (21 settembre all'Alcatraz), dei ZZ Top (27 ottobre al FolaTuckari, dei Death in Vegas (7 novembre al Magazzini Generali) e di Gianluca Grignani (12 ottobre all'Alcatraz). «Ma Milano - spiega - resta la piazza più interessante. Quest'anno puntiamo su [illegible] nuovi, come i Noir Desir, che però [illegible] Francia sono già noti da qualche anno».

«Nella nostra città l'offerta è molto alta, mentre la domanda è assai frammentaria». E' l'analisi di Elena Pantera, collaboratrice di Trotta. «Spesso ci sono più concerti in [illegible] [illegible] per stimolare l'interesse occorre [illegible] forte promozione, perché molti escono solo per [illegible] "concerto della vita"». Altro problema: [illegible] ci aiutano le tante [illegible] in cui gli artisti fanno solo una comparsata. Spettacoli gratuiti ma ibridi, che finiscono per confondere le idee al pubblico».

E fa eco Marco Langiu, altro storico promoter milanese: «Altro che percentuali dell'Istat: quello che io ho notato [illegible] che negli ultimi [illegible] i biglietti dei [illegible] [illegible] aumentati molto di più. A Milano ce ne sono anche quattro [illegible] giorni [illegible] e non costano meno [illegible]. Non si può chiedere ai ragazzi di spendere tutti quei soldi. A questo si deve la fl[illegible] che ogni tanto registriamo». Che fare? «Diminuire il costo dei biglietti, ma è difficile se gli artisti chiedono [illegible] soluzioni tecniche e scenografiche sempre più complesse».

Quanto alla scelta dei cantanti, «un tempo avevamo un rapporto molto stretto con il mercato discografico: prima usciva l'album e poi partiva il tour. Ora un po' meno. Noi cerchiamo un pubblico di appassionati. Per esempio, [illegible] luglio Caetano Veloso e Keith Jarrett sono stati un successo. E per quest'autunno puntiamo su Francesco Guccini (21 novembre al Forum). Lui, per esempio, ha un pubblico fedelissi[illegible] e negli ultimi anni non ha alzato il costo dei biglietti. Ah, [illegible] ne fossero [illegible] Guccini...».

La denuncia di Marco Langiu «Negli ultimi anni i biglietti [illegible] aumentati troppo Non si può chiedere ai ragazzi [illegible] spendere tutti quei soldi»

Chi è tranquillo è Giancarlo Soresina, proprietario dei Magazzini Generali. «Il pubblico milanese è molto smaliziato e sta attento ai propri soldi. Le ammucchiate non sono premiate. E anche la pluralità di offerta non è un problema, perché ormai il pubblico è ultrasettoriale. Per esempio qualche anno fa noi avevamo Compay Segundo e nella stessa sera a San Siro c'era Michael Jackson. Fu un successo per entrambi, perché si rivolgevano a gente diversa».

«La forza di Milano è nei suoi locali, contenitori musicali straordinari», conferma Andrea Pieroni, promoter della «Live». «Noi puntiamo soprattutto sul rock, ma per quest'anno stiamo cercando di portare in giro una produzione tedesco del Nabucco con interpreti italiani. A Milano potremmo essere al Teatro Smeraldo». Che [illegible], la lirica anche senza [illegible] Scala.

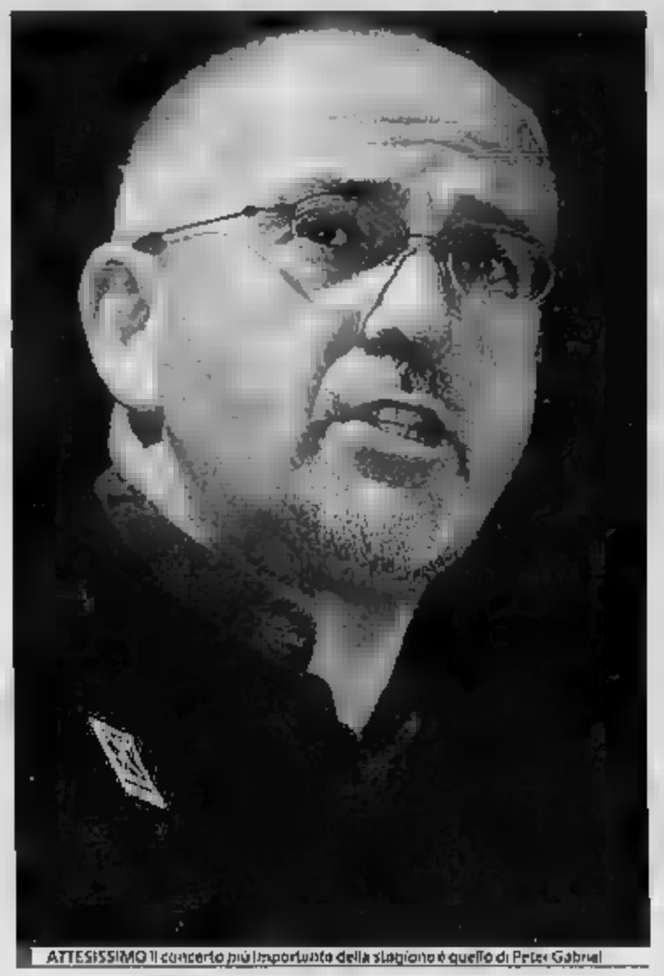

ATTESISSIMO Il concerto più importante della stagione è quello di Peter Gabriel

IN TRASFERTA [illegible] le [illegible] del [illegible] album di [illegible] a Bologna

AL FORUM Guccini arriverà a novembre

SPONSORS

Dal 1863 è Traslochi
MILANO - Tel.02 39320441 Fax 02 66200381
GESINT srl
Gruppo

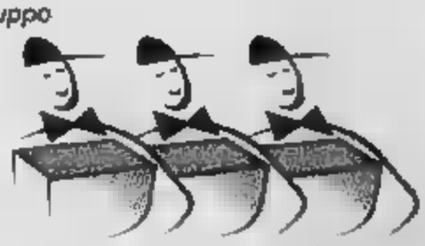

I Professionisti del Trasloco
in Italia e nel mondo
www.gesint.net e-mail: info@gesint.net
Numero Verde
800-822125

EVENTI
Autunno 2002

Dal 19 Settembre
SPECIALE UFFICI:
interessantissime occasioni
CASTELLI - I.C.F.
TECNO
scrivanie - armadi
tavoli - cassettiere
lampade e varie
librerie artigianali

Dal 18 Ottobre
SPECIALE MODERNARIATO DAGLI [illegible] IN POI:
mobili - lampade
oggettistica

Dal 21 Novembre
SPECIALE VETRI:
vetri soffiati - vasi
bicchieri - lampadari

Programmi e idee per vivere **il tempo libero a Milano**

questa SERA...

Secondo appuntamento per la Festa dell'Unità

Durante il live anche una parentesi acustica

Tra testi urlati e delicate melodie Arriva il «rock ribelle» di Nada

GIANLUCA ATZENI

Passare dal 45 giri fatti per durare qualche mese alla possibilità di scrivere le proprie canzoni, da cantautrice, deve essere stato un grande passo, più che altro una soddisfazione. Ritagliarsi poi uno spazio tra i maggiori esponenti della musica italiana diventa allora una conSono infatti lontani i tempi di che freddo fa» (1969) e «Il cuore è uno zingaro», brani con cui Nada, giovanissima, sorprese il pubblico dell'Ariadi Sanremo, vincendo nel 1971. Una carriera trentennale che pare giunta alla maturità, qualora non fosse così; ed una recente produzione discografica per un'etichetta indipendente (Storie Note), una di «quelle che seguono l'artista invece che il mercato». «L'amore è fortissimo e il corpo no» è uscito a fine 2001, ed ha visto la collaborazione di Fausto Mesolella degli Avion Travel. Poco dopo anche videoclip, del singolo «Gesù», firmato regista Citto Maselli, con le immagini del G8.

Lei, livornese, vicina alla cinquantina, che ama ascoltare la musica di Astor Piazzolla anche i Radiohead, giura che l'atmosfera del concerto di stasera sarà rock. Essenziale. Non una serata di revival, ma genuina ed energica, proiettata in un presente», grazie a testi fatti di «stati d'animo e riflessioni su quello che intorno a che intorno . Pezzi urlati di rabbia e dolcemente sussurrati, nell'annunciata parentesi acustica, sul palco della Festa dell'Unità, prima di approdare nel capoluogo ligure a proseguire ancora il suo tour.

Festa dell'Unità, Palatucker, MM1 Lampugnano, ore 21,30; ingresso libero.

SPONTANEA Nada Malanima ha compiuto una svolta artistica collaborando con Piero Ciampi

quanto

«Guardami negli occhi» è la canzone che dopo vent'anni l'ha riportata al Festival nel 1999

LA SVOLTA
Nel 1973 inizia a collaborare Cocciante, Baglioni e Venditti, allora quasi sconosciuti

Nell'album «Nada» (1976) interpreta quattro canzoni scritte per lei da Paolo Conte

LE ESTATE NON FINISCE MAI CON WIND E IL NUOVO NOKIA 7650.
LE TUE TELEFONINO MMS IN DI
NUOVO 7650: DA OGGI NEI MONDOWIND E PRESSO I RIVENDITORI AUTORIZZATI WIND.
Video disponibili con telefonino Nokia 7650. Per saperne di più vai su www.libero.it sezione Telefonino. Rivolgiti ai rivenditori Wind e chiama il 158.
Comunicare in un soffio. WIND

CINEMA MILANO Prime visioni

ANTEO via Milazzo 9, tel. 02 657.1053
Play Time — Sala Cento — 15.40, 18, 20.20, 22.30 € 4,00-7,00
Swing — Sala Duecento — 15.20, 17, 18.55, 20.40, 22.30 € 4,00-7,00
Lagaan — Sala Quattrocento — 15.30, 20.30 € 4,00-7,00

APOLLO Il gall. De Cristoforis, tel. 02 780.390
Blade II — 15, 17.30, 20, 22.30 € 5,00-7,25

ARCOBALENO FILMCENTER v. le Tunisia 15, tel. 199 199.166
The Experiment — 15, 17.30, 20, 22.30 € 4,20-7,20
Italiano per... — Sala 2 — 15.10, 17.30, 20.10, 22.30 € 4,20-7,20
Cinomai — Sala 3 — 15, 17.30, 20, 22.30 € 4,20-7,20

ARIOSTO via Ariosto 16, tel. 02 480.03901
Ricette d'amore — 18, 20.15, 22.30 € 5,50
CENTRO via Pietro all'orto, tel. 760.01214
Rob Succo — 15, 17.30, 20, 22.30 € 5,16-7,25

CITY via Mascagni 8, tel. 20048
L'era glaciale — 15.30, 17.50, 20.10, 22.30 € 4,20-7,25
Bo. 99, tel. 02 290.01890
Magdalene — Sala 1 — 15, 17.30, 20, 22.30 € 5,16-7,25
L'italiano — 16, 18.10, 20.20, 22.30 € 5,16-7,25

CAVOUR piazza Cavour 3, tel. 02 659.5779
We were soldiers — 16, 19.50, 22.30 € 4,00-7,00

CENTRALE 30-32, tel. 02-874.826
Il più bel giorno... — 1 — 14.20, 16.20, 18.20, 20.30, 22.30 € 4,10-6,70
I Tenenbaum — Sala 2 — 15, 17.10, 20, 22.30 € 4,10-6,70

COLOSSEO via Montemerlo 84, tel. 02 399.01351
Chi lo sa? — Sala Allen — 16.15, 19.15, 22.15 € 5,16-7,25
La Captive — Sala Chaplin — 15, 17.30, 20, 22.30 € 5,16-7,25
Il principio... — Sala Visconti — 14.45, 17.20, 19.55, 22.30 € 5,16-7,25

CORALLO largo Corsia dei Servi, tel. 02 760.20721
Arac Attack - Mostri sempre
15.30, 17.50, 20.10, 22.30 € 4,00-7,20

DUCALE piazza Napoli 27, tel. 199 199.166
The Experiment — Sala 1 — 15, 17.30, 20, 22.30 € 4,20-7,20
Arac Attack — 15, 17.30, 20, 22.30 € 4,20-7,20
Stuart Little 2 — 15, 17.30, 20.10, 22.30 € 4,20-7,20
Respiro — 15.10, 17.30, 20.10, 22.30 € 4,20-7,20

ELISEO MULTISALA via Torino 64, tel. 863.2753
Encantado — Sala Kubrick — 15.30, 17.50, 20.10, 22.30 € 5,16-7,25
Jules e Jim — Sala Olmi — 15.30, 17.50, 20.10, 22.30 € 5,16-7,25
Last resort — Sala Scorsese — 16, 18.10, 20.20, 22.30 € 5,16-7,25
Samaras — Sala Truffaut — 14.45, 17.20, 19.55, 22.30 € 5,16-7,25

EXCELSIOR galleria del Corso, tel. 199 199.166
The Experiment — Sala Excelsior — 15, 17.30, 20, 22.30 € 4,20-7,20
Stuart Little 2 — Sala Magnon — 15.10, 17.30, 20.10, 22.30 € 4,20-7,20

GLORIA v.so Vercelli 18, tel. 02 480.00908
We were soldiers — Multisala Garbo — 14.30, 17.10, 19.50, 22.30 € 4,50-7,50
Al vertice della... — Multisala Marilyn — 15, 17.30, 20, 22.30 € 4,50-7,50

MAESTOSO corso Lodi 39, tel. 02 551.6438
A della tempesta — 14.45, 17.15, 22.30 € 4,25-7,25

MARCONI via Marconi 40, tel. 02 760.20650
Jeepers Creepers - Il canto del diavolo — 15.45, 18, 20.15, 22.30 € 4,20-7,25

MEDIOLANUM v.so Vittorio Emanuele 24, tel.
Frailty — 15.30, 17.50, 20.10, 22.30 € 4,20-7,25

METROPOL viale Piave 24, tel. 02 795.913
Avenging Angelo — 15.30, 17.50, 20.10, 22.30 € 4,25-7,25

MEXICO via Savona 57, tel. 439.51802
Monster's Ball — 15.10, 17.20, 19.40, 22 € 6,00

NUOVO CINEMA CORSICA Corsica 68, tel. 02 700.06199
Sotto corte marziale — 19, 21.30 € 6,50

ODEON via Santa Radegonda 8, tel. 02 805.7041
Al vertice della... — 14.45, 17.15, 19.55, 22.40 € 4,50-7,50
The One — 14.45, 16.40, 18.35, 20.30, 22.35 € 4,50-7,50
Avenging Angelo — Sala 3 — 15.10, 17.40, 20.10, 22.40 € 4,50-7,50
I passi dell'amore — Sala 4 — 15, 17.30, 20, 22.35 € 4,50-7,50
Spider-Man — Sala 5 — 14.55, 17.25, 19.55, 22.40 € 4,50-7,50
We were soldiers — Sala 6 — 15.30, 18.30, 21.30 € 4,50-7,50
Jimmy Neutron... — 16.30, 19.25, 22.20 € 4,50-7,50
Scooby-Doo — 14.45, 16.40, 18.35, 20.30, 22.35 € 4,50-7,50
Requiem — Sala 9 — 14.50, 16.40 € 4,50
Il castello — Sala 10 — 20.10, 22.35
— 14.40, 17.10, 19.50, 22.30 € 4,50-7,50

ORFEO viale Corvetto 50, tel. 02-894.03039
Jeepers Creepers - Il canto del diavolo — 15, 20.30, 22.30 € 4,10-7,20

PALESTRINA via Palestrina 7, tel. 02 670.2700
Il bolo — 16.30, 18.30, 20.30, 22.30 € 5,50

PLINIUS viale Abruzzi 78-30, tel. 199 199.166
— 15.30, 17.50, 20.10, 22.30 € 4,00-7,20
Stuart Little 2 — Multisala 2 — 15.30, 17.50, 20.10, 22.30 € 4,00-7,20
I passi dell'amore — Multisala 3 — 15, 17.30, 20, 22.30 € 4,00-7,20
Parla con lei — 15, 17.30, 20, 22.30 € 4,00-7,20
Gosford Park — Multisala 5 — 15.30, 19.50, 22.30 € 4,00-7,20
Gli amanti del Nilo — Multisala 6 — 15, 17.30 € 7,20
Hollywood, Vermont — Multisala 6 — 20, 22.30 € 7,20

SAN CARLO via Morazzone della Rocca 4, tel. 02 481.3442
Blade II — 15, 17.30, 20, 22.30 € 4,20-7,25

SPLENDOR MULTISALA viale Gran Sasso 50, tel. 02 236.5124
Blade II — Sala Alpha — 15, 17.30, 20, 22.30 € 4,20-7,25
Frailty — Sala Beta — 15.30, 17.50, 20.10, 22.30 € 4,20-7,25
Jeepers Creepers — Sala Gamma — 15.45, 18, 20.15, 22.30 € 4,20-7,25

CINEMA MILANO d'Essai

ARIANTEO via 12, tel. 02 659.7733 Multe de noces - nel Velocity 20.10 Tan de repente 22.30

CINEMA AREA METROPOLITANA

MEDA

ARCADIA MULTIPLEX via M. Libertà, tel. 02 954.1
vertice della... — Sala 1
Stuart Little 2 — Sala 2
Arac Attack — Sala 3
Blade II — Sala 4
The Experiment — Sala 6

A PROPOSITO DI...

Williams
Quando Robin Williams (Climbate Smoochy) fece l'audizione per la parte del protagonista nel telefilm "Mork e Mindy" incontrò il produttore della serie, che gli disse di sedersi. Lui si mise a sedere sulla testa e ottenne subito la parte.

Y Tu Mama También
Nella prima settimana di programmazione, la pellicola ha guadagnato ben 2, 2 milioni di dollari, stabilendo così il record d'incassi per il botteghino messicano.

MacDowall
Nel suo primo film, "Greystoke: la leggenda di Tarzan, signore delle scimmie", Andie MacDowall (Sposami, Katie!) aveva un accento della Carolina del sud così marcato che il regista decise di farla doppiare da Glenn Close.

We were soldiers — Sala 5
Jeepers Creepers — Sala 5

PIEVE FISSIRAGA
CINELANDIA MULTIPLEX PIEVE s.s. n 235, tel. 0371 237.012
Al vertice della... — Sala 1 — 20.05, 22.40
Stuart Little 2 — Sala 2 — 20.30, 22.30
Avenging Angelo — 20.20
Blade II — Sala 3 — 22.45
Arac Attack — Sala 4 — 20.15
The One — Sala 6 — 22.30
The Experiment — Sala 5 — 20.10, 22.40
Jimmy Neutron... —

CESANO MADERNO
EXCELSIOR via San Carlo 20, tel. 0362 541.028
Al vertice tensione — 21

LEGNANO
piazza S. Magno, tel. 0331
soldiers — 20, 22.30
via M. Vanegoni 106, tel. 0331 592.210 Blade II

GARBAGNATE
via Varese 29, tel. 02 995.6978
Stuart Little 2 — 21

ROZZANO
KINEPOLIS via S.Francesco 33, tel. 02 824.4361
I passi dell'amore — Sala 1 — 17, 20, 22.30
Arac Attack — Sala 2 — 17, 20.30, 22.50
The One — Sala 3 — 17, 20.30, 22.50
Stuart Little 2 — 17.20, 22.30
The Experiment — Sala 5 — 17, 20, 22.30
Blade II — Sala 6 — 17, 20, 22.30
Al vertice della... — Sala 7 — 17, 20, 22.30
Jeepers Creepers — Sala 8 — 17, 20.30, 22.50
Frailty — 17, 20.30, 22.50
Stuart Little 2 — Sala 10 — 20.30, 22.50
We were soldiers — Sala 11 — 17, 20, 22.50
Al vertice della... — Sala 12 — 20.30, 22.50
Avenging Angelo — Sala 13 — 17, 20, 22.30
Jimmy Neutron... — Sala 14 — 17
Joy - Scherzi di gioia — Sala 14 — 20, 22.30

MONZA
MAESTOSO via S. Andrea 23, tel. 039 380.512
Stuart Little II — 20.30, 22.30

SESTO SAN GIOVANNI
piazza Petazzi 18, tel. 02 242.1603
We were soldiers — 20, 22.30 € 6,20

MONZA
METROPOL MULTISALA via Cavallotti 124, tel. 039 740.178
We were soldiers — Sala 1 — 16, 19.45, 22.30 € 6,70

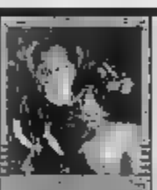

Il pianeta delle scimmie
L'attore Michael Duncan Clarke, che nel film interpreta Attar, si slogò una caviglia durante le riprese e non potendo muovere il piede, fu costretto ad indossare un pesante costume da gorilla.

Windtalkers
Per la scena della battaglia di Saipan al regista John Woo sono occorse 700 comparse, 280 bombe da far esplodere e 13 cineprese che giravano simultaneamente riprendendo da angolature diverse.

Diontel
Stefano Dionisi (il partigiano Johnny) è protagonista della tivù: «Guardo solo Beautiful. Per il resto è un disastro. A Ferragosto personale non m'interessa. E poi la lettura dei copioni mi prende troppo tempo. Giorni e giorni di studio e solo alla fine si comincia a registrare».

I passi dell'amore — Sala 2 — 15.45, 18, 20.15, 22.40 € 6,70
Jeepers Creepers — Sala 3 — 18, 18.10, 20.30, 22.40 € 6,70

PADERNO DUGNANO
METROPOLIS via Galavia 8, tel. 918.9181
Al vertice della... — Sala 1 — 21
Avenging Angelo — Sala 2

SEREGNO
via Palestro 23, tel. 0362 547.527
The Experiment — 20.10, 22.30

SEREGNO
ROMA via Umberto I 14, tel. 0362 231.385
Al vertice della tensione — 21

SESTO SAN GIOVANNI
ROSSINELLA viale Matteotti 425, tel. 02 224.78183
Italiano per principianti — 20.15, 22.30

SIRMIONE
ROXY via Garibaldi 92, tel. 02 930.3571
Stuart Little 2 — 20.30, 22.30 € 6,20

VARUGHERIO
S. GIUSEPPE via Italia 68, tel. 039 870.181
Spider-Man — 21

SEREGNO
S. ROCCO via Cavour 10, tel. 0362 238.555
We were soldiers — 21.15

CUMBERCATE
VILLAGE CINEMAS via Torri Bianche 16, tel. 039 661.2573
Jeepers Creepers — Sala 1 — 16.05, 18.15, 20.25, 22.35, 45
The One — Sala 2 — 17.20, 19.25, 21.55,
We were soldiers — Sala 3 — 18.10, 21.10, 10
Spider-Man — Sala 4 — 16.20, 19.05, 22.05,
Stuart Little 2 — Sala 5 — 16.30, 18.30, 20.30, 22.30, 25
Avenging Angelo — Sala 6 — 17.15, 19.20, 21.45, 23.50
Arac Attack — Sala 7 — 15.35, 17.50, 20.10, 22.20, 39
Al vertice della... — Sala 8 — 16, 19.10, 21.50, 30
We were soldiers — Sala 9 — 16.15, 19.15, 22.15
— Sala 10 — 17.10, 19.45, 22.25, 1
The Experiment — Sala 11 — 17.25, 20.05, 22.40, 1.10
I passi dell'amore — Sala 12 — 0, 17.45, 20.0, 22.10, 35
Blade II — Sala 13 — 21.40, 05
Jimmy Neutron... — 15.40, 17.40, 19.40
Frailty — Sala 14 — 17.35, 19.50, 22, 15
Stuart Little 2 — Sala 15 — 15.30, 17.30, 19.30, 21.30, 23.30
Al vertice della... — Sala 16 — 17.10, 19.50, 22.30, 1.05

AVVERTENZE: La direzione del cinema indicato di alcuni orari e giorni delle sale può dipendere da una disposizione di La Stampa non sulla scelta di alcuni esercenti. Gli orari, infatti, vengono spesso modificati troppo a ridosso della programmazione per essere comunicati in tempo utile al giornale. Per questa ragione è consigliabile una telefonata

EASY Copying

FOTOCOPIE a COLORI

Euro 0,20 + Iva

Formato A4

Figuratevi il bianco e nero!!!

DIGITALE [illegible] CROMIA

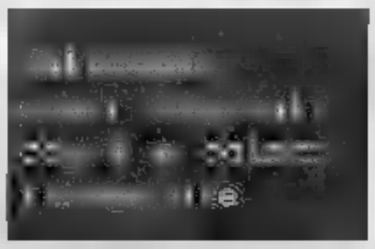

Plotter bianco/nero e colori
riduzioni/ingrandimenti
tesi di laurea
plastificazioni

Via Sebenico n.6 (MI)
Tel.026071745
www.easycopying.it
info@easycopying.it

Presentando questo coupon

film

AL VERTICE DELLA TENSIONE. OO (Sceneggio) di Phil Alden Robinson, con Ben Affleck, Morgan Freeman • Dal best seller di Tom Clancy. L'agente della Cia Jack Ryan alle prese con un missile nucleare che verrà usato per scatenare la guerra tra Russia e Stati Uniti. **GLORIA MANIN TI / MAESTOSO 7 / ODEON 1 / ARCADIA MULTIPLEX 1 (MELZO) / KINEPOLIS 3 / 13 (PIOLTELLO) / WARNER VILLAGE CINEMAS 16 (VIMERCATE)**

MOSTRO A OTTO ZAMPE. OO (Horror) di Ellory Elkayem, con Delilah Arquette, Kari Wuhrer, Scott Terra • Gli abitanti di una cittadina mineraria americana scoprono che la fuoriuscita di prodotti inquinanti ha trasformato migliaia di ragnetti in giganteschi e famelici mostri. **CORALLO / DUCALE 2 / PLINIUS 1 / ARCADIA MULTIPLEX 3 (MELZO) / KINEPOLIS 2 (PIOLTELLO) / WARNER VILLAGE CINEMAS 7 (VIMERCATE)**

AVENGING ANGELO. OO (Azione) di Martyn Burke, con Sylvester Stallone, Madeleine Stowe, Raoul Bova • Dopo l'omicidio di un boss della mafia italo-americana, la sua guardia del corpo deve proteggere la figlia dagli stessi assassini del padre. Ma... **METROPOL 7 / ODEON 3 / KINEPOLIS 18 (PIOLTELLO) / WARNER VILLAGE CINEMAS 6 (VIMERCATE)**

BLADE II. OO (Horror) di Guillermo Del Toro, con Wesley Snipes, Kris Kristofferson • Per sconfiggere una nuova razza di supervampiri, Blade è costretto ad allearsi con il potente capoclan di vampiri guidato da Damaskinos. Ma dietro l'alleanza si nasconde un intrigo. **APOLLO / SAN CARLO / SPLENDOR MULTISALA ALPHA / ARCADIA MULTIPLEX 4 (MELZO) / KINEPOLIS 5 (PIOLTELLO) / WARNER VILLAGE CINEMAS 10 / 13 (VIMERCATE)**

EL BOLA. OO (Drammatico) di Achero Mañas, con Juan José Ballesta, Pablo Galan, Manuel Moron • Il dodicenne Pablo, detto "el bola" (il biglia) si vergogna della sua famiglia, violenta e sordida. Ma l'amicizia con il nuovo compagno Alfredo gli darà la forza e il coraggio di confrontarsi con gli altri. **PALESTRINA**

ENCANTADO. OO (Drammatico) di Corneliu Corbeiu, con Lucia Bantiza, Emilio Mach, Kacper Cyzmiori • Dopo la tragica scomparsa del fratello in un misterioso incidente aereo, Andrea si reca a Cuba per scoprire cosa è veramente accaduto. Qui conosce Alma e... **EUSEO RUBINO**

FERALITY. OO (Thriller) di Bill Paxton, con Bill Paxton, Matthew McConaughey, Powers Boothe • Quando un uomo si presenta nell'ufficio dell'agente dell'Fbi Doley dichiarando di conoscere l'identità del serial killer "Mano di Dio", il detective mostra tutto il suo scetticismo. I due si recano in un roseto e... **SPLENDOR MULTISALA BETA / KINEPOLIS 9 (PIOLTELLO) / WARNER VILLAGE CINEMAS (VIMERCATE)**

GLI AMANTI DEL NILO. OO (Drammatico) di Uri Neumann, con Emma De Caunes, Eric Caravaca, Bernadette Lafont • 1943: la giovane Anete vive col padre nella pensione di famiglia in Tunisia. Ma un giorno trova sulla spiaggia il corpo di un soldato francese e, caduta in catalessi, "vive" con lui una storia d'amore. **PLINIUS 6**

IL PASSO DELL'AMORE. OO (Drammatico) di Adam Shankman, con Sharle West, Mandy Moore, Daryl Hannah • La love story tra il brillante studente tandon Carter, rimasto paralizzato dopo un incidente, e Jamie Sullivan, la figlia del pastore della piccola cittadina di Beaufort. **ODEON 4 / PLINIUS 3 / KINEPOLIS 1 (PIOLTELLO) / WARNER VILLAGE CINEMAS 12 (VIMERCATE)**

IL PRINCIPIO DELL'INCERTEZZA. OO (Drammatico) di Manoel de Oliveira, con Leonor Silveira, Ricardo Trepa • Il vicio Antonio è in realtà figlio della domestica che lo ha sostituito col figlio morto della padrona. Anni dopo, quando la donna parte, Antonio resta e s'innamora di Vanessa, che piace anche al fratello figlio della serva. **COLOSSEO VISCONTI**

JEEPERS CREEPERS - IL CANTO DEL DIAVOLO. OO (Horror) di Victor Salva, con Gina Phillips, Justin Long • Trish e il fratello Darry stanno tornando a casa per le vacanze su una tranquilla strada di campagna. Ma all'improvviso vengono presi di mira da un losco figuro che sembra sbucato dal nulla. **MARZIONI / ORFEO 7 / SPLENDOR MULTISALA GAMMA / ARCADIA MULTIPLEX 5 (MELZO) / KINEPOLIS 8 (PIOLTELLO) / WARNER VILLAGE CINEMAS 1 (VIMERCATE)**

JIMMY NEUTRON RAGAZZO PRODIGIO. OO (Animazione) di John A. Davis • Jimmy è un piccolo grande genio ma nessuno (quasi) lo capisce. E quando invia un messaggio di amicizia nello spazio, alieni inizialmente apprezzano per rapire tutti i genitori della sua cittadina. **ODEON 2 / KINEPOLIS 14 (PIOLTELLO) / WARNER VILLAGE CINEMAS 12 (VIMERCATE)**

JOY - SCHERZI DI GIOIA. OO (Commedia) di Adriano Valerii, con Catherine Spaak, Philippe Leroy, Adriano Valerii • L'azione segue parallelamente le vicende di un fratello e una sorella che scappano su un aereo, dei genitori che perdono la memoria e si innamorano di nuovo e dei nonni che partono per una crociera. **KINEPOLIS 14 (PIOLTELLO)**

L'ITALIANO. OO (Drammatico) di Ennio De Dominicis, con Mehmet Gursoi, Luca Lionello, Sonia Aquino • Dopo la caduta del regime comunista, Giorgio, giovane albanese detto "l'Italiano", decide di partire e sbarca clandestinamente sulle coste pugliesi. In cerca di un probabile nonno abruzzese, cuba una barca e... **BRERA 3**

LA CAPTIVE. OO (Drammatico) di Chantal Akerman, con Stanislas Merhar, Sylvie Testud, Olivia Bonamy • Ispirato al "Prisonnier" di Marcel Proust, il film narra la storia d'amore di Ariane e Simon. I due vivono a Parigi: lei è una donna che ama la libertà, lui desidera una stabile fusione. Finirà male. **COLOSSEO CHAPLIN**

LAGAAN. OO (Drammatico) di Ashutosh Gowariker, con Paul Blackthorne, Aamir Khan, Rachel Shelley • Nell'India del 1893, mentre una terribile siccità sta provocando una carestia nel villaggio di Champaner, gli emissari del Rajah annunciano che ci sarà una doppia tassa da pagare, la tagaan. **ANTEO QUATTROCENTO**

LAST RESORT. OO (Drammatico) di Paul Pawlikowski, con Dina Korzun, Artjom Strelnikov, Paddy Considine • Arrivata all'aeroporto di Stansted, in Inghilterra, la giovane russa Tanya, scopre che Mark, l'uomo che le aveva promesso una nuova vita è scomparso. E gli agenti dell'immigrazione non le credono. **ELISEO SCONTRO**

MAGDALENE. OO (Drammatico) di Peter Mullan, con Nora-Jane Noone, Anne-Marie Duff • Nell'Irlanda della metà anni Sessanta, degli istituti religiosi, le Magdalene, in cui venivano rinchiuse le ragazze considerate peccatrici. Le umiliazioni e lo sfruttamento di queste donne nella storia di 4 di loro. **ITALIA 1**

TUTTI INSIEME - DI DIVERTIMENTO. OO (Commedia) di Jacques Tati, con Jacques Tati, Barbara Dennek • In versione restaurata. Monsieur Hulot, alle prese con un gruppo di turisti americani a Parigi, viene coinvolto in una serie di incidenti a catena che trasformano un'inaugurazione in catastrofe. **ANTEO CENTO**

REQUIEM. OO (Thriller) di Hervé Renoh, con Patrick Dell'Isola, Moussa Maaskri, Al Fresco • Quattro ergastolani fuggiti dal carcere seminano il panico all'interno di un monastero. Prendono in ostaggio i monaci, ma la realtà forse è ben diversa da quella che sembra. C'è qualcuno che... **GNOMO 9**

RESPIRO. OOO (Drammatico) di Emanuele Crialese, con Valeria Golino, Vincenzo Amato • Sull'isola di Lampedusa, la bizzarra, libera e spensierata Grazia vive con quelli che il marito, i tre figli e i cani. Ma il villaggio, oppressivo e crudele, la considera una pazza. **DUCALE 2**

ROBERTO SUCCO. OOO (Drammatico) di Cédric Kahn, con Stefano Cassetti, Isild Le Besco • Il ventenne Kurt Iribia una relazione con Il Ticeale Lea sulla Costa Azzurra. Finita l'estate, la loro relazione continua in Savoia dove ha luogo una serie di rapimenti e delitti. **ARLECCHINO**

LITTLE 2. OOO (Fantastico) di Rob Minkoff, con Geena Davis, Hugh Laurie, Jonathan Lipnicki • Il piccolo topolino Stuart è cresciuto, vive ambientato alla vita familiare, va a scuola, guida la macchina e diventa amico dell'uccellino Margalo. Quando quest'ultimo sparisce parte per new-York insieme al gatto Fiocco di Neve. **DUCALE 3 / EXCELSIOR ARIGNON / PLINIUS 8 / ARCADIA MULTIPLEX 2 (MELZO) / KINEPOLIS 4 / 10 (PIOLTELLO) / WARNER VILLAGE CINEMAS 5 / 15 (VIMERCATE)**

SWING. OO (Musicale) di Tony Gatlif, con Oscar Copp, Lou Rech, Tchavolo Schmit • Max, dodicenne amante del jazz, si appassiona di musica gitana ascoltando un maestro della chitarra. Ma dopo essere entrato nel mondo dei musicisti gitani, conosce la bella Swing. **ANTEO DUECENTO**

THE EXPERIMENT. OO (Thriller) di Oliver Hirschbiegel, con Moritz Bleibtreu, Christian Berkel • Per riuscire ad avere quattro mila marchi, venti uomini comuni accettano di partecipare a un "esperimento": detenuti e guardie in un ambiente che riproduce le condizioni di un carcere. **ARCOBALENO FILMCENTER 1 / DUCALE 1 / EXCELSIOR EXCELSIOR / ARCADIA MULTIPLEX 4 (MELZO) / KINEPOLIS 3 (PIOLTELLO) / WARNER VILLAGE CINEMAS 11 (VIMERCATE)**

THE ONE. OO (Fantastico) di James Wong, con Jet Li, Carla Cugino, Jason Statham • Gli universi alternativi sono una realtà. Ma per l'ex agente Gabriel Yulaw la vita ha ormai un solo scopo: attraversarli tutti per distruggere i suoi alterego. Vuole essere l'unico. **ODEON 2 / KINEPOLIS 3 (PIOLTELLO) / WARNER VILLAGE CINEMAS 2 (VIMERCATE)**

WE WERE SOLDIERS. OO (Guerra) di Randall Wallace, con Mel Gibson, Madeleine Stowe • Il 14 novembre 1965, il tenente colonnello Moore e i suoi 400 soldati toccano arrivano a "valle della morte". E si ritrovano circondati da 2.000 nord-vietnamiti. **CAVOUR / GLORIA GALBO / ODEON 8 / 7 / ARCADIA MULTIPLEX 8 (MELZO) / KINEPOLIS 11 (PIOLTELLO) / WARNER VILLAGE CINEMAS**

SNAPS: L'ATTIMO DEL QUOTIDIANO

Allo spazio Oberdan sono esposte centotrenta fotografie scattate da Elliot Erwitt negli ultimi 50 anni. Immagini come "Snaps": coincidenze o casualità che il fotografo coltiva, sottolineando l'aspetto divertente, ironico e talvolta malinconico della realtà. **Spazio Oberdan via Vittorio Veneto 2, tel. 02 774.06354. Ingresso euro 4,10. Ore 10-19.30; mar e gio 10-22. Chiuso lunedì. Fino al 20 ottobre.**

TEATRI MILANO Prosa

CARCANO
corso di Porta Romana 63, tel. 02 551.81377
2 sett. Campagna abbonamenti 2002-2003 Sal lun. al ven. dalle ore alle 18.30

CIAK - LE MARMOTTE
via Sangallo 33, tel. 02 761.10093
Campagna abbonamenti 2002-2003 Infotel. 0276110093-0262695306.

via 1, tel. 02 869.3659
Campagna abbonamenti 2002-2003 dalle ore 10 alle 13 e dalle ore 15 alle . Informazioni 028693659..

INTEATRO SMERALDO
piazzale Aprile 10, tel. 02 290.06767
Campagna abbonamenti 2002-2003 Infotel.: 0229006767-0262695306.

corso Magenta 24, tel. 02 864.54545
Campagna Abbonamenti Carta Lunatica 2002/2003 dal lun. al ven. (ore 9/18) 0286454545. Fino al 31 luglio e dal 1° sett.

MANZONI
via Manzoni 42, tel.
Campagna abbonamenti 2002-2003 abbonamenti. Info in

OLMETTO
via Olmetto 8, tel. 02 875.185
Campagna abbonamenti 2002-2003

PAOLO GRASSI - PICCOLO TEATRO
via Rovello 2, tel. 02
Campagna Abbon 2002- dal lunedì al venerdì presso le casse del Teatro dalle ore 10 alle ore 18.45. Infotel. 0272333222.

TEATRO STREHLER - NUOVO PICCOLO TEATRO
largo Greppi 1, tel. 02 723.331
Campagna abbonamenti lunedì al venerdì presso le casse del Teatro dalle ore 10 alle ore . Infotel. 0272333222.

TEATRI MILANO Musica

AUDITORIUM DI
San Gottardo, tel. 02 883.89201
Concerti Matinée: Domenica settembre Ensemble dell'Orchestra Sinfonica di Milano Giuseppe di V. Globokàr. Ore 11. Per giovedì 26 settembre per la stagione di musica sinfonica concerto per pianoforte e orchestra, musiche Brahms, pianoforte R. Grimaud, dir. R. Chailly. Ore 20.30 (Turno A).

CONSERVATORIO
via del Conservatorio 12, tel. 02 762.1101
Riposo.

I MUSICALI
tel. 879.05 Riposo.

SCALA
presso Teatro degli Arcimboldi, 720.03744
Lunedì 9 settembre Progetto Giovani presenta **Oberto, conte di San Bonifacio** di G. Verdi. Allestimento dell'Ass. Arena Sferisferio di Macerata, dir. Nicola Luisotti, regia, scene e costumi di Pier'Alli. Ore 20 fuori abbonamento 1ª rappresentazione.

ESTATE MILANO Varie

CASTELLO SFORZESCO
piazza del Carmine, tel. 02 884.56555
Nell'ambito di "Vacanze a Milano 2002" scuola di ballo liscio e alle 18 gara. Alle 21 serata danzante con Orchestra Paolina Canarin. Ingresso libero.

ARIANTEO
via Conservatorio 17, tel. 02 659 7732
La rassegna dei migliori film presentati in concorso al festival di Locarno si proietta no: "Nuit de noces" (corto), di O. Baill("Personal velocity" di R. Millet Alle 22.30 "Tan de repente" di M. Le- Ingresso con abbonamento 6 film euro 18, spettacolo unico euro 6. 20.10.

UMM
via Dante 7, tel. 02 579 6831
Nell'ambito della manifestazione "Estate nei chiostri" lorenzo di bumaco a cura di Salvatore Miccio. Alle 20.40 e 22.40 proiezione del film "Lucky break" di P. Cattaneo, con J. Nesbitt, O Williams. Ingresso euro 5,50 - 4. Ore 18.

VILLA GHIRLANDA
via Frova 10 Cinisello Balsamo, tel. 02 617.3005
Per "Cinema nel parco" proiezione di "Training Day" di A. Fuqua, con D Washington, E. Hawke, S. Glenn. Ingresso euro 5,16-3,62. Ore 21.30.

VILLA VISCONTI D'ARAGONA
via Dante 6 Sesto San Giovanni, tel. 02 249.61
Nell'ambito della rassegna "Usciamo al cinema", proiezione, nel cortile della Villa Visconti d'Aragona, di "The Mothman Prophecies" di M. Pellington, con R. Gere. L. Linney. Ingresso euro - ridotto Agis 3.10 - anziani Ore 21.

FESTA DELL'UNITÀ
Lampugnano, tel. 02 308.8498
Al punto incontro Coop "tutti al lavoro", inaugurazione e presentazione della Festa con aperitivo. Al Palatucker (ex Palavobis) concerto di Nada. Nello spazio cabaret Savi e Montieri. Ingresso libero. Ore 21.30.

STRESA
via Carducci 38 Stresa, tel. 03 732.1095
Per la manifestazione "Settimane Musicali di Stresa" a Belgirate, Chiesa di Santa Maria, concerto del Trio Wanderer, Musiche di Shostakovich, Fauré, Ravel. Ingresso euro 20-55. Ore 21.

BRESCIA
piazza della Loggia, tel. 03.033.66736
Per "Brescia Comici Show" Natalino Balasso in "Balasso" con la regia di Paolo Migone. Ingresso euro 15, posti in piedi euro 10. 21.

FESTA DELLA BIRRA
via Locatelli Frescone Ballerate, (Bergamo),
594 9087
Concerto dei Pensieri Lunes. Ingresso libero.

LA CITTÀ E L'OTTAGONO
galleria Vittorio Emanuele II, tel. 80 044 8877
Proiezione su maxischermo della "Bohème" di G. Puccini. marzo 1979. Direzione di C. ber, regia di F. Zeffirelli. Ingresso libero. Ore 21.

PUEGNAGO FIERA
Puegnago, tel. 03 655.55302
Ha inizio l'ottava edizione della "Festa di fine Agosto": una sagra di tre giorni con stand gastronomici, vini, balli e travestimenti carnevaleschi. Ingresso libero. 18.

FRIZZI E LAZZI
via Torricelli 5, tel. 02 837.4228
Locale storico, superbo d'estate per l'ampio cortile incorniciato dalle case di ringhiera. Ottimi i panini per qualità e prezzo.

HOP
viale Regina Margherita tel. 02 541.72690
Arredo molto per questo locale d'ispirazione postmoderna, spina arrivano da barilhe di tutta Italia. Da segnalare la chiara prodotta dal Microbirrificio Lambrate.

LEONCAVALLO
via Watteau 7, tel. 02 330
d'estate al baretto: Cucaracha, tarantella da Francesco De Andrè. Ingresso libero.

via Fabio Massimo tel. 02 569.4759
Nuovo locale nato all'ombra dello storico Parco delle Rose. Atmosfere orientaleggianti e più di una pista da ballo all'aperto.

via Castel Morrone 7, tel. 02 701.20151
Può sustituano dove si possono gustare piatti a base di carne di canguro.

LA MORA FELIX
via San Vito 5, tel. 02 837.6587
Locale cubano, specializzato in cocktails.

LE SCIMMIE
via Ascanio Sforza 49, tel. 02 894 02874
Concerto di Ubaldo Bruno, polistrumentista del sound anni '70. Ingresso e prima consumazione euro . Ore 22.30.

via Bonnet 5, tel. 02 659.9038
Locale di ambientazione glamsicana.

POW WOW
viale Orties 62, tel. 02 552.10272
Tribal disco bar, con spazio all'aperto per ballare.

RAGNO D'ORO
piazza Medaglie d'Oro 7, tel. 02 851 84
Locale etnico-chic dall'atmosfera suggestiva, grazie alle spagnole che lo incorniciano.

MILANO Arte

AEROPORTO MALPENSA
sala club Freccia Alata, tel. 02 748.65221
In esposizione **Paolo Giorgi pittore.** Soggetti dal mondo letterario e musicale si alternano tra realtà e l'evocazione. Giorgi recupera la tradizione del milanese e la atmosfere magico. Ingresso libero. Orario: 6-21. Tutti i giorni. Fino al 31 agosto

ANTONIO COLOMBO ARTE CONTEMPORANEA
via Solferino 44, tel. 02 290.60171
In esposizione **Domino - Nathalie du Pasquier.** A cura di Marco Meneguzzo. Il gioco del domino come una metafora del sistema di associazioni di pensiero create all'interno di un Orario: martedì 10-19.30. Fino al 25 ottobre.

piazza Duomo angolo via Marconi, tel. 02 869 17
In esposizione **Robert Capa. I volti della storia.** I più grandi ritratti scattati dal famoso fotogiornalista dal 1932 al 1954. Orario: 10-20. Giovedì 10-22. Chiuso lunedì. Ingresso euro 6,50. Fino all'8 settembre. In esposizione **Erotica.** Quindici artisti molto diversi tra di loro indagano sul tema dell'erotismo. Fino al 10 settembre.

BIBLIOTECA DI VIA
via Settala 14, tel. 02 762.151
In esposizione **Dall'orrido al sublime. La visione delle Alpi.** La lenta conquista delle cime delle Alpi. Orario. 10-18. Chiuso lunedì. Ingresso euro 4. Fino al 27 ottobre

BNP PARIBAS ESPACE CULTUREL
piazza San Fedele, tel. 02 724 72017
In esposizione, mille vetrine dello Spazio, una sessantina di macchine da caffè tra l'inizio del '700 e l'inizio del '900. La mostra è sempre visibile e non ha orari. Fino al 30 settembre.

CIVICA GALLERIA D'ARTE
via Palestro 16, tel.
Nella Villa Reale è raccolta una delle più importanti collezioni d'arte dall'Ottocento al Futurismo. Sono esposte opere di Canova, Appiani, Hayez, Fontanesi, Cremona, Piccio, Segantini, Medardo Rosso. Permanente.

FONDAZIONE MAZZOTTA
Foro Buonaparte 50, tel. 02 878 197
In esposizione **Oltriono dei giganti.** Circa 170 lavori, tra tele e disegni, della collezione Deutsche Bank offrono uno spaccato della "Nuova Figurazione" in Germania tra il 1975 e il 1985. Tra gli artisti esposti: Georg Baselitz, Karl Horst Dieter Krieg, Markus Lüpertz, Elvira Bach, Vassily Kandinski. Ingresso euro 5,50. Fino all'8 settembre.

AGF
via Gorizia tel. 02 307.4377
In esposizione **Mario Costa.** "La macchina del tempo". L'artista presenta una serie di dipinti del passato rivisitati e nuovamente interpretati con tecniche moderne. Fino al 15 settembre.

GALLERIA CIOCCA E C. GIANFERRARI
via del Lauro 8, tel. 02 864.63167
In esposizione **Lorenzo Missoni.** Un erbario personale costruito mescolando parti di fiori diversi in un puzzle di opere che mostrano un'originale e poetica visione della natura. Fino al 28 settembre.

GALLERIA DE CARDENAS
via Vigevano, tel. 02 290 10068
In esposizione **Nel bosco.** Diverse visioni sul tema del bosco, luogo coltivato o selvaggio, giardino o foresta: i lavori pittorici, fotografie e sculture di undici artisti di diverse generazioni, tra i quali Maurizio Arcangeli, Chantal Joffe, Spencer e Thomas Struth. Fino al 28 settembre.

GALLERIA FOTOGRAFICA DELLA FNAC
via Torino ang. via della Palla, tel. 02 720.82213
In esposizione **Color Verde - Gladys.** Natura, movimento, spazio, poesia, compongono: dal color verde al bianco e nero nelle fotografie di Gladys. Ingresso libero. dal lunedì al sabato 9-20, domenica 10-20. Dal 30 luglio fino al 15 settembre.

GALLERIA FORUM
via Fatebenefratelli 13, tel. 02 290.60126
In esposizione **Préposte. Selezione** di giovani pittori e scultori. Tra questi, Giuliana Fresca, Agostino Arrivabene, Nicola Nannini, Silvia Codignola, Carlo Ferrari e Andrea Giovannini. Orario: 10-13 e 16-19.30. Chiuso domenica e lunedì. Fino al 28 settembre.

GALLERIA KARSTEN GREVE
via Santa Sofia 13, tel. 02 783.840
In esposizione **Lynn Davis.** Fotografie dell'artista Lynn Davis, protagonista della scena fotografica americana sin dagli anni '70. Orario: da martedì a sabato 10-13 e 14-19. Fino al 16 novembre.

GALLERIA MARIA CILENA
via Arbetio 17, tel. 02 832.3521
In esposizione **Territori incerti - Elisabeth Scherffig/Angelo Barone.** Barone lavora sul l'idea spaziazione, Scherffig che sfugge tra la Scherffig elabora la rivisitazione di un'altra realtà del in continua trasformazione. Orario: da martedì a 15.30-19. Fino al 20 settembre.

GALLERIA 1000EVENTI
via del Lauro 3, tel. 02 805.3920
In esposizione **Gravity Over Time.** Le opere di sette artisti attivi a New York scelti da John Ellison, danno vita ad un unico paesaggio di osservazioni ed enigmi sull'eterna dialettica americana. Orario: da martedì a sabato 10-13 e 15.30-19.30; sabato chiuso in luglio. Fino al 20 settembre.

GALLERIA
via Boccioni 9, tel. 02 584 3147
In esposizione **Saskia Olde Wolbers.** Nei diversi video soggetti da drammi umani e risvegli quotidiani, l'artista esplora realtà immaginarie. al 23 settembre.

MARELLA ARTE CONTEMPORANEA
via Leopardi 8, tel. 02 693
In esposizione **Oscar Gallianì.** Virtuosismi creature doppie, note da mitologie e archetipi e visi femminili nei dipinti di grandi dimensioni dell'artista emiliano. Fino al 15 settembre.

MUSEO BAGATTI VALSECCHI
via Gesù 5, tel. 02 7600
In **In pace e in guerra. Un itinerario attraverso i manufatti in cuoio del Museo Bagatti Valsecchi.** Fiaschette portapolvere da sparo, cofanetti e astuccio bullinati in un percorso arricchito da apparati didattici. Orario: 13-17.45. Fino al 25 ottobre.

MUSEO D'ELA
via Filippo Turati 34, tel. 02 659 9803
In esposizione **Giulio Turcato a perdita d'occhio. Opere** Ampia di tutto il percorso espressivo dell'artista a cura di Flaminio Gualdoni. Orario: 10-13 e 14.30-18.30, giovedì fino alle 22; sabato e festivi 10-18.30. Chiuso lunedì. Fino al settembre. In esposizione **Black Light Sucker.** I dipinti della collezione Sucker. Tra i dipinti figurano "Odalisque" di Matisse del , "Wald Bau" di Paul del 1919. Fino al febbraio 2003.

PAC
Palazzo 14, tel. 02 783 330
In esposizione **Duane Hanson.** Per la prima volta in Italia la retrospettiva dello scultore Duane Hanson, a 5 anni dalla sua scomparsa. Orario: 9.30-19 e il giovedì dalle 9.30-22. Ingresso euro 5.20. Fino al 1 settembre.

PALAZZO REALE
piazza Duomo 12, tel. 02 864.61394
In esposizione **New York Renaissance.** americana della seconda metà del '900, circa 93 Orario: martedì, mercoledì, domenica 9.30-20. Giovedì, venerdì, sabato 9.30-23. Lunedì chiuso. Ingresso euro 9, ridotto 8, scuole 4. Fino al settembre. In esposizione **Una notte con Marylin.** Per la volta le splendide immagini di Marilyn Monroe realizzate dal fotografo Douglas Kirkland il 17 novembre 1961, circa prima della morte della diva. Fino al 1 settembre.

PHOTOLOGY
via Mosca 25, tel. 02 659.5285
In esposizione **Irving Penn. Still Life.** Il grande fotografo statunitense, maestro in immagini di moda e ritratto, si cimenta con lo still-life e la pubblicità, proponendo nuove creazioni con il suo stile elegante Orario: 10-13 e 15-19. Chiuso domenica e lunedì. Ingresso ridotto. Fino al 6 settembre.

PINACOTECA DI BRERA
via Brera 28, tel. 02 894.21146
È il principale museo d'arte di Milano, uno dei più importanti per le sue prestigiose raccolte di pittura antica e moderna. In esposizione **Adorazione dei Magi e Battesimo di Cristo** due dipinti della scuola lombarda di Giovanni Agostino da Lodi e Marco D'Oggiono. Orario: 8.30-19.15. Chiuso lunedì. Fino al 20 dicembre. In esposizione **L'immacolata** di Bagliore, un'opera a lui restituita dopo lunghe indagini e che la tradizione aveva attribuito al Tintoretto. Fino al 22 settembre

SPAZIO OBERDAN
viale Vittorio Veneto, tel. 02 774.06300
In esposizione **Elliott Erwitt - Snaps.** I migliori scatti del grande fotografo. Orario: martedì e giovedì 10-22. Chiuso lunedì. Ingresso euro 4.10. Fino al 20 ottobre.

STUDIO CANNAVIELLO
via Stoppani 15, tel. 02 202.40478
In esposizione **Pentotal.** Collettiva con opere di 8 giovani artisti italiani: Carolina Antich, Vittorio Apa, Lucia Cocia, Fabrizio Dori, Alice Erba, Giorgia Gesi, Fausto Gilberti, Francesco Spampinato. Orario: da martedì a sabato 10.30-19.30. Fino al 5 ottobre.

TRIENNALE
viale Alemagna 6, tel. 02 805.2263
In esposizione **Il quinto quarto.** Mostra dedicata ai disegni di Perry King e Santiago Miranda e alle fotografie di Andrea Zani. "Il Quinto Quarto" è il successivo di schizzi ed ritratti che accompagnano ogni oggetto dalla sua idea fino alla messa in produzione. Orario: 10-20. Chiuso lunedì. Fino all'8 settembre. In esposizione **Side Effects.** Fotografie sulle modificazioni del comportamento dell'uomo con il mutare delle metropoli. Olivo Barbieri, Francesco Jodice e Armin Linke hanno indagato 3 diverse realtà: in Cina, Stati Uniti ed ex Unione Sovietica. Fino al 7 In esposizione **Animal house.** Le forme zoomorfe di Tullio Toppino, lo scrittore Vespa. Fino all'8 settembre. In esposizione **Effetti collaterali.** Visioni della metropoli contemporanea con gli scatti di Fongaffi - Armin Linke, Francesco Jodice ed Olivio Barbieri. Fino al 22 settembre.

Numeri Utili

Carabinieri	112 / 02 637.61
	113 / 02 622.61
Vigili del fuoco	115
Emerg. sanitaria	118
Asl	02 294 08447/88
Polstrada	02 326.761
Questura	02 622.61
Prefettura	02 775.81
Guardia di Finanza	117 / 02 627.71
Vigili Urbani	02 772.71
Rimozione	02 702.80
Guardia forestale	1515
Croce Rossa	02 388.3
Ambulanze	
Centro antiveleni	02 661.01029
Soccorso stradale	
Metanizzazione e Linate	
Malpensa Express	02 277.63
Ferrovie dello Stato	848 888.088
Ferrovie nord Milano	02 202.22
Comune	02 574.781
	02 809.5841
Radio Taxi	02 404.0 / 02 858.5
Italgas	800 900.700
Aem	

Farmacie

(Centro storico all'interno degli ex Bastioni), via Meravigli 18, via Visconti di Modrone 1, via Fiori Oscuri 13 (angolo via Borgonuovo), corso Porta Ticinese 50 Nord (Navigli, Alleri, Niguarda, Greco, Quarto Oggiaro, Certosa, Farini, Zara, Fulvio Testi, Melchiorre Gioia); via Capuana 3, Buenos Aires 39 (angolo via Varesina), via 122, Forze Lambertenghi 25, via Alzaia 36 Sud (Ticinese, Vigentina, Rogoredo, Barona, Gratosoglio, Romana, Ripamonti) viale Bligny 47 (angolo via Ripamonti), via Monte 9, via Meda 37, via San Paolino 18 Est (Venezia, Vittoria, Città Studi, Lambrate, Dergo, Forlanini, Mecenate, Precotto, Turro), via Malpighi 12 angolo via Melzo (vicinanze piazzale Oberdan), piazzale Lodi 7 via Igliesias 46, viale Abruzzi 23, via Grossich 15 (vicinanze via Padova), corso Concordia 16 (vicinanze piazza Risorgimento), via Compagnoni 9 (vicinanze piazza G. Grandi), viale Ungheria (angolo via dei Lelì 1), piazza Insubria (angolo via Sebino 2) Ovest (Lorenteggio, Baggio, Sempione, San Siro, Gallaratese, Solari, Giambellino, Forze Armate, Vercelli, Novara, Paolo Sarpi); Corsi Zugna 43, via dei Primaticcio 96, via Forze Armate 4, via delle Betulle 2 (angolo Alberto da Giussano), piazza Frattini 3 angolo via Maratta, via Ugo Bertì 40, via San 11 (vicinanze piazza Medica 84 ore tel. 02 345.67
Ambulatoria
tel.

Farmacie notturne
aperte dalle 19.30 alle 8.30
piazza Duomo (angolo via Silvio Pellico), via Boccaccio 26, piazza Cinque Giornate 6, viale Zara 38, via Fulvio Testi 74, corso San Gottardo 1, Stazione Centrale (galleria Corridori), piazza Principessa Clotilde 1, corso Magenta 96, corso Buenos Aires 4, piazza Argentina (angolo via Stradivari 1), viale Lucania 10, viale Ranzoni 2, via Canonica 32, piazza Firenze (angolo via R. di Lauria 22), Lorenteggio 208 (angolo via Legnano), viale Corsica via Bollaffio 3 tb
Sempre aperta
Stazione Centrale, Galleria delle
Pronto farmacia
Numero verde tel. 85

OGGI

Compra il videogame del film su cd-rom

ODEON

COMUNE DI BASIANO
(Prov. di Milano)
Estratto bando di gara

Stazione appaltante: Comune di Basiano (MI) - via Roma 11.
Procedura di aggiudicazione: asta pubblica (art. 21, comma 1 lettera b) della L.109/1994)
Oggetto dell'appalto: realizzazione nuova strada di P.R.G. di collegamento fra via Virgilio e via Mantova - 1° lotto.
Luogo di esecuzione lavori:
Importo complessivo dei lavori: euro 523.900,00 di cui euro 11.021,96 per oneri di sicurezza non soggetti a ribasso d'asta.
Categoria prevalente: OG3; ulteriori categorie: OG6 E OG8
Termine di presentazione delle offerte: all'ufficio protocollo del Comune di Basiano - Via Roma, 11 entro le ore 12.00 di martedì 1 ottobre 2002.
Informazioni e documentazione: UTC tel.02-9500452/10 - ore 9.00 - 12.00. Non si effettua servizio fax. Sito internet: www.servizitecnici.it
Responsabile del procedimento: Gorla
Basiano, 26 agosto 2002
Il Responsabile del Settore Tecnico
arch. Marco Gorla

COMUNE DI BUSSERO
Provincia di Milano
Piazza IV Novembre n. 1 - 20090 BUSSERO
TEL. 02/66770154

Estratto Bando di Gara per Pubblicazione
OGGETTO: pubblico incanto per lavori di costruzione di spogliatoi dopo di un padiglione di un percorso delle opere manutenzione della via adiacente. Prezzo a partire dalla L. 150.000 per il primo chilometro quasi 1.500,00 cadauno per il secondo. Ogni spesa e quanto riguardano. Importo totale dei lavori lordi L. 1.000.000,00 Numero uno 1310 del 13/8/2002.
Il responsabile dell'Area Gestione e Pianificazione del Territorio (dott. G. Bellini)

fai volare
i tuoi desideri.

milano malpensa linate

JEWELS! WATCHES

IL TEMPO

Nubi irregolari sulle zone interne nel pomeriggio con qualche rovescio o breve temporale; più sole sui litorali. Domani migliora.

	OGGI	DOMANI	DOPODOMANI
Minima	19	18	16
Massima	25	27	[illegible]
Prob. pioggia	35%	20%	15%

LA REGIONE OGGI

L'ARIA OGGI

M. di carbonio
Ozono
Biossido di azoto
Benzene
Polveri sottili
Buona / Accettabile

TRAFFICO

■ Per lavori in corso vengono effettuate chiusure e deviazioni del traffico tra via di Bocca e via Belvedere Montalto.
■ A causa del cedimento di un muro è stata ridotta a carreggiata in via Nomentana all'altezza di via Ricnero, in zona Montesacro, in direzione centro.

JEWELS! WATCHES

LA STAMPA

VENERDÌ 30 AGOSTO 2002

viveroma

L'industria non sponsorizza gli atenei? Interviene Enzo Benigni, presidente della Elettronica MICHELA TAMBURRINO A PAG. 3

Come si difende Roma Con scienza e con Sapienza

Un polo tecnologico, quello della Tiburtina Valley, competitivo a livello europeo, un polo tecnologico che ha bisogno di alte competenze e che ora si avvicina alle università. Tra i primi ad aver intuito l'importanza di una forte collaborazione atenei-industrie, è Enzo Benigni, presidente e managing director di «Elettronica spa», azienda strategica nel mondo della difesa, unica del genere in Italia e che lavora a stretto contatto con tutte e tre le forze armate. Benigni, dalla sua postazione di via Tiburtina, vuole mantenere livelli alti di formazione. Da qui parte l'idea di un accordo con La Sapienza per una serie di borse di studio e di dottorati post lauren che garantisca alle aziende personale all'altezza della domanda: «In questo settore - spiega l'ingegner Benigni - l'obsolescenza è altissima, tutto invecchia rapidamente e si richiedono ingegneri di competenza altissima. Anche le joint-venture porteranno molti cambiamenti e concentrazioni. I meccanismi sinergici hanno come unico scopo quello di far crescere il valore delle aziende. È dovere per ogni buon manager».

E come ogni buon manager, considera l'importanza dell'addestramento e dell'istruzione di alto livello. «La Sapienza è un'ottima università per la laurea ma garantisce la possibilità di intraprendere dottorati. L'industria della difesa si propone come cinghia di trasmissione tra le università e il lavoro. Per assolvere al meglio a questo compito sta per sorgere proprio sulla Tiburtina un Polo Tecnologico, di raccordo atenei-industria su progetto di Brunetto Tini già presidente dell'Unione Industriali e responsabile dell'impresa. La partecipazione delle industrie sta nell'avviare studi e ricerche tecnologiche. Le cose buone, spesso nascono dalla necessità».

PRELATI GIALLOROSSI

Monsignor Gioia nella curva sud della Santa Sede

«Quest'anno solo la Juve i laziali in fondo sono buoni cugini»

PAG. 5

MALTEMPO

Questo è l'agosto più piovoso da duecento anni

Un muro crolla sulla Nomentana Allagate Tiburtina, Togliatti e Casilina

EDUARDO DE BLASI A PAG. 4

IL CASO

Veltroni: «Ci vuole un asilo nido per ogni azienda»

L'anno scolastico sta per iniziare e seimila bimbi in lista d'attesa

A PAG. 2

OSTIA ANTICA

Joaquín Cortés, il re del flamenco tra classica e fusion

Un monologo danzante accompagnato da 18 musicisti ritmi arabi e spagnoli

LUCA PAG. 6

TIVOLI

La Velina fa melina in attesa di diventar Letterina

Tutte selezionate per Striscia La Notizia hanno piccola speranza Mediaset le inserisce nel suo database per poterle ripescare in altre trasmissioni

ELENA MARTELLI

A Bagni di Tivoli per le semifinali di «Veline» sono arrivate in 84. Ne usciranno, dopo le puntate registrate ieri e stasera alle Terme con Mammuccari, solo 12. Che disputeranno il trono più ambito della tv tra il 16 e il 20 settembre a Milano. Sfornate in tempo per la riapertura di Striscia, il 23 settembre.

Di queste bellissime che provano passi e movimenti sul palco, 16 vengono dalla regione Lazio e 12 dalla Campania. E se Lazio e Campania si contendono la palma di maggiori produttori di aspiranti veline, una ragione ci sarà. Forse perché loro, le romane, tra fiction che invade strade e piazze, studi e registrazioni che si contendono cinema e programmi, il mondo dello spettacolo l'hanno sotto il naso. Ma le altre, le ben 10 mila ragazze sparse per l'Italia (e anche straniere, otto per l'esattezza) che hanno scritto? Ne sono state prese 450. Dopo aver pensato per anni ai concorsi di bellezza con prospettive di successo limitate hanno capito. Sono i casting per le trasmissioni televisive le vere miniere, essendo diventati delle imprese con un proprio ufficio di collocamento e smistamento. Per offrire un sogno che è anche lavoro come altro. Certo con più lustrini. E' un'ipotesi di realtà che le bellissime vanno alla perfezione e che affiancano alla loro vita universitarie e lavoratrici. Ne sono una prova i loro ragionamenti. Francesca Concetti, primo anno di università, di Spinaceto: «Qui non cercano top model ragazze piacenti che la televisione, il trucco e le luci fan diventare bellissime». Oppure: «E' un'occasione come un'altra, vediamo se lo spettacolo è un po' meno difficile» dice Francesca Delfino, 22 anni di Prati iscritta alla Lettere Moderne alla Sapienza. Certo, poi c'è anche la di del come per Roberta Giovanni, rossa di 26 anni di Latina - novità nel mondo riveliano dominato dal classico rosso-nero -: da un po' che cerco di sfondare facendo la ballerina e già studio, al è sogno, fin da bambina e ballavo per i miei genitori». Serve una bellezza non sfrontata, questo tranquillizza le mamme, sempre protagoniste come tradizione insegna.

Tutte quelle selezionate se tornano a casa ma con una piccola speranza. Mediaset ha inserito i loro nomi nel database aziendale, pronte per essere ripescate dalla seconda campanella: «Posti e tanti o: letterina, letteronza, microfonino - spiega Marco Campione produttore di "Veline" - le ragazze individuate durante l'estate sono un capitale per l'azienda».

A sentire parlare il gruppetto delle romane sembra di ascoltare un pimpante gruppo di autocoscienza dell'aspirante velina: «Ho già fatto concorsi - parla sempre la Delfino - e sono arrivata terza a Miss Universo ma lì la vetrina è solo estetica qui devi esprimere una tua personalità». Senza considerare che la modella è una professione con la scadenza dice la brunissima Eleonora Sannibale di anni dell'Eur. Tra Miss di qualsiasi concorso di bellezza e Miss Velina non c'è gara. Il loro mito è la Ventura, Marianna Costantini, 25 anni di Centocelle studia architettura, al concorso l'ha iscritta la mamma «per farmi superare la gran timidezza». Ai figli non rinunciano, come la bella brasiliana di Frosinone Michelle Almeida che si dà il traguardo dei 25 anni. Chiara Cecilia Santamaria, 21 anni zona Cassia, studia della comunicazione per lei fare la velina «è anche partecipare ad un programma d'informazione". E se poi non va, si può fare come Elisa, di Pisa e immaginarsi «manager in giro per il mondo sempre tra un e l'altro». Tutto ormai fa spettacolo

Fotoservizio UMBERTO PIZZI

ELENA BAROLO E STEFANIA TESSARIN

GIUSY ROMAGNOLO

ALICE STUPPIA E ANTONELLA PASSASEO

SANTAMARIA, BIANCHI E CECI

ELISA ARMANI

MICHELLE ALMEIDA

DOMENICO OSTUNI E VALENTINA VERO

AUREA AETAS VALLICELLA
JEWELS! WATCHES
Gioielli e orologi di nostra produzione e di prestigiosi marchi
RIPARAZIONI Gioielli e Orologi
Gioielli artigianali e orologi
Nuova Gestione
Vicolo del Governo Vecchio, 53 - 00186 Roma Incrocio Arco della Chiesa Nuova
Prossimità chiesa nuova, S. Maria in Vallicella Tel. 06.6861840

DIRETTORE RESPONSABILE: Marcello Sorgi. CONDIRETTORE: Gianni Riotta. VICEDIRETTORI: Vittorio Sabadin, Carlo Bastasin. RESPONSABILE DI VIVEREROMA: Rita Pinci ART DIRECTOR: Cynthia Sgarabino
VIVEREROMA, Via [redacted]ni 50, 00187 Roma telefono 06 47661 [redacted] 484885 E-mail: viveroma@lastampa.it Sms 3351371878

Primo piano roma

Il caso

WALTER VELTRONI

IMMIGRATI. Secondo giorno di distribuzione senza grandi disagi

Kit per colf e badanti toccata quota centomila

Altri 40 mila kit per la regolarizzazione [redacted] colf e badanti [redacted] stati consegnati in città. Con i 55.000 moduli dell'altro giorno, siamo [redacted] centomila. Le Poste Italiane hanno modulato diversamente la distribuzione, quartiere per quartiere, dopo l'esperienza del primo giorno. E anche il personale addetto alla consegna dei moduli per gli stranieri è stato rimpinguato. «La distribuzione - ha dichiarato il direttore di Posteitaliane Lazio Roberto Antonelli - [redacted] avvenuta in maniera tranquilla e regolare, soprattutto nelle [redacted] ne affollate di Ostiense, piazza Bologna, Prati e Tor Pignattara». Qualche disagio si è avuto con alcuni lavoratori dipendenti (non della categoria colf e badanti) che hanno chiesto [redacted] ricevere [redacted] busta azzurra per regolarizzare la propria posizione. Ma questa [redacted] distribuita solo dopo l'autorizzazione ministeriale. Il ministero del Welfare ha precisato inoltre che le domande di emersione possono essere effettuate esclusivamente dal datore di lavoro.

Va bene

La giunta comunale ha approvato un progetto di illuminazione pubblica nel VIII Municipio. Saranno installati 118 lampioni per circa tre chilometri e [redacted] strade

Va male

Ieri [redacted] rimaste ferme dalle 13.40 [redacted] 15.45 le linee dei [redacted] 3 e 19 in seguito alla caduta della [redacted] di alimentazione. Notevoli i disagi provocati agli utenti

[redacted] BUS STRAORDINARI PER LAZIO-JUVENTUS /// Per sabato sera, l'Atac ha programmato un servizio straordinario di trasporto pubblico. Sulle sette linee che servono la zona dello stadio Olimpico saranno impiegate 35 vetture più di quelle ordinarie a partire da due ore prima dell'inizio della partita. Dalle 18,30 si potrà [redacted] allo stadio [redacted] le linee 2 (da piazzale Flaminio), 32 (da piazza Risorgimento a piazzale Ponte Milvio), 69 (da largo Sergio Puglisee), [redacted] (dalla stazione Ostiense), 628 (da piazza Zama), 446 (dalla circonvallazione Cornelia) e 910 (dalla stazione Termini). Le strade adiacenti al ministero degli Esteri, inoltre, diventeranno isola pedonale: deviata la linea 32 e la 48.

[redacted] DA LUNEDÌ ATAC ALL'85% /// Finita la fase estiva, l'Atac si avvia alla normalità. Il 100% della potenzialità scatterà lunedì 9 settembre. Dal 2 settembre per 217 linee a servizio dell'area centrale della città, quella compresa nell'ideale anello delle tangenziali, saranno quasi ripristinate le frequenze ordinarie. Sempre da lunedì, sulla linea [redacted] della metropolitana torneranno in servizio [redacted] treni con [redacted] frequenza di 4 minuti e sulla linea B 19 treni con una frequenza di 4 minuti e mezzo. Rimane invariato [redacted] servizio delle 45 linee periferiche gestite dalla società Ati-Sita, e delle linee 072, 186, 230, 541, 770, [redacted] l'elettrico 117. Viene sospeso il servizio delle linee 07 barrato e 062 sul lungomare di Ostia eccetto i fine settimana.

la foto

I VIGILI URBANI CHIEDONO AL SINDACO DI INDAGARE SUL LORO GUARDAROBA

Camice con un «35 per cento di poliestere» (problemi di traspirazione), pantaloni con etichette «non a norma», misure dei capi non sempre corrispondenti alle taglie. Sono alcune delle incongruenze riscontrate dalla Uil Fpl Lazio nella recente fornitura [redacted] capi di abbigliamento alla polizia municipale di Roma e per la quale il sindacato di categoria ha chiesto al sindaco Walter Veltroni l'apertura di un'indagine amministrativa.

A FERRAGOSTO [redacted] PRESENZE NEI SITI ARCHEOLOGICI DELLA CITTA'

230.000

Secondo i dati forniti dal ministero dei Beni culturali, a Roma dal 14 al 18 agosto sono state 230 mila le persone che hanno visitato i siti classici dell'archeologia, con una spesa di un milione e mezzo di euro

il nome

BERNARDINI VA ALL'UFFICIO LEGISLAZIONE DEL COMANDO [redacted]

Il colonnello Enzo Bernardini, comandante del reparto territoriale di Roma, lascia il suo incarico per andare a dirigere, da [redacted] prossimo, l'Ufficio legislazione del Comando generale dei carabinieri.

Bernardini, 43 [redacted], di Roma, è approdato al comando del reparto territoriale di Roma nel 1999.

la frase

«Le politiche sociali sono e saranno il punto qualificante del governo [redacted] Roma; le nostre azioni saranno sempre improntate verso la costruzione di [redacted] città solidale, [redacted] città dove nessuno resti solo»

Walter Veltroni. Il sindaco in visita al Dipartimento delle politiche sociali e della sanità

Senza asilo 6000 bambini Veltroni: uno per azienda

MARCO LAUDONIO

Sul tavolo del sindaco Veltroni è arrivata l'emergenza asili nido: le nuove richieste per entrare in uno dei 150 nido comunali quest'anno sono 11.000, ma c'è posto solo per 4.000 bambini. Tra settembre e gennaio con micro nidi, spazi gioco e Progetto ponte (sezioni speciali nelle scuole d'infanzia), si troverà posto per altri 1.100. Ma 5.986 bambini rimangono in lista d'attesa e le polemiche non sono tardate. Mancando i soldi e il tempo per costruire nuovi asili, il sindaco ha pensato ai luoghi di lavoro. Ieri ha lanciato [redacted] appello: le [redacted] de riservino ai nido degli [redacted] e le mamme lavoratrici porteranno con loro i bambini, avendo anche maggiore tranquillità. Il Comune aiuterà i privati convenzionati e provvederà al personale. La strada è già percorsa [redacted] la municipalizzata: la Farmacap aprirà a breve il [redacted] nido; hanno già dato l'ok Acea, Atac, [redacted] e Eur Spa. Ora si apre prende piede nei ministeri e tra i privati, grazie all'art.70 della Finanziaria 2001. Un articolo [redacted] prevede la nascita dei n[redacted] nei ministeri e benefici fiscali per le ditte che decidano di realizzarli. Un asilo in ogni azienda è l'obiettivo. Veltroni pensa anche a «vincoli in sede urbanistica. Chi costruirà dovrà prevedere spazi per i bambini, vale già per il Campidoglio 2 e per i centri commerciali di prossima apertura». L'assessore alla scuola, Maria Coscia, è d'accordo: «Convocheremo Acer, Confcommercio, Confesercenti, Unione industriali, Cgil, Cisl, Uil per convincerli a investire sugli asili».

L'assessore ha analizzato i costi: in ogni asilo servono una decina di collaboratori e un'edu[redacted] ogni 6 bambini, il costo a "pargolo" è di circa 12.000 [redacted] l'anno. Moltiplicato per [redacted] posti negli asili comunali, ecco la cifra finale di 109 milioni di euro: 98 sono coperti dal bilancio comunale, 7 dalle rette [redacted] dai genitori e 4,6 dalla Regione Lazio. Una quota del 4%. Ma i tagli annunciati la [redacted] 3,3% l'anno prossimo. Per eliminare le liste d'attesa ci si muove su più fronti: coi municipi si [redacted] edifici da riutilizzare come spazi polifunzionali, cioè per tutti i piccoli tra 0 e [redacted] anni. Attualmente devono esserci spazi divisi per i bimbi tra 0 e 3 [redacted] e quelli da 4 a 6. Così ci sono asili vuoti e altri strapieni.

Nomade cerca di strangolare il figlio di sette anni con un filo elettrico

L'accusa è di tentato omicidio. Esad Seferovic ha prima attorcigliato al collo del figlio di sette anni, [redacted] mo' di cappio, [redacted] cavo elettrico. Poi, fallito l'obiettivo per l'azione energica della madre riuscita [redacted] allontanare la presa, ha nuovamente cercato di uccidere [redacted] piccolo utilizzando un filo scoperto di una lampada, che pendeva dal soffitto. Il peggio è stato evitato grazie ad un altro disperato intervento della mamma, mentre [redacted] delle figlie provvedeva a staccare la corrente. Arrestato dai poliziotti del commissariato San Basilio di Roma, [redacted] nomade di [redacted] è comparso ieri davanti al tribunale per rispondere di tentato omicidio aggravato. Secondo l'ipotesi formulata dal pm Maria Gloria Attanasio, l'uomo avrebbe voluto infliggere una punizione esemplare al bambino, colpevole solo di [redacted] fischiettato [redacted] il padre lo aveva invitato al silenzio.

KEMIO
IGIENE AMBIENTE

E' vivere igiene

DERATTIZZAZIONI
DISINFESTAZIONI
DISINFEZIONI

Consulenza e Preventivi GRATUITI - Trattamenti Garantiti

Centro Operativo 0765455607
00191 ROMA - Via M. Pantaleoni, 31
http://www.kemio.it e-mail: kemio@uni.net
Tutti gli adempimenti previsti dalle normative contenute nel D.L. 626/94
in materia di Igiene e Sanificazione Ambientale Legge 155/97 procedure previste dall'attuazione del HACCP

Eleganza e potenza, un leone su due ruote

PEUGEOT
Eliseo 150

- Motore 150 cc a 4 tempi
- raffreddamento a liquido
- [redacted] freno a [redacted]
- antifurto [redacted] a [redacted]
- [redacted] [redacted] immobilizer
- sedana piatta
- vano sottosella per 2 caschi Demi-Jet

€ 2.453,00* (L. 4.750.000)

*IVA e immatricolazione compresa - Offerta valida fino al 10 Settembre 2002

Finanziamenti a [redacted]
400,00
T.A.N. 0,00% T.A.E.G. 10.45%

GIACCHE [redacted] DA € [redacted]

c. fabbrini dal 1945
Roma Via Giovanni Lanza, 113 • Tel. 06483871 r.a.
(Chiusura estiva [redacted] 14 [redacted] 18 Agosto)
Via Fabio Massimo, 62 • Tel. 053242147
(Chiusura estiva dal 10 al 20 Agosto)

PEUGEOT

UNIVERSITA' E IMPRESA Il rettore di Roma Tre Guido Fabiani dice che gli imprenditori dovrebbero sponsorizzare gli istituti e sfruttarne i cervelli • Enzo Benigni, presidente della Elettronica, entra nel dibattito • «L'industria della difesa si pone come cinghia di trasmissione tra studio e lavoro»

«Accordi con l'industria? Sono gli atenei che devono stimolarli»

TIBURTINA VALLEY. L'INGRESSO DELLA SOCIETA' ELETTRONICA

L'idea di un accordo con la Sapienza per una serie di borse di studio e dottorati post laurea per garantire alle aziende personale all'altezza. «Si richiedono competenze altissime»

MICHELA TAMBURRINO

Un polo tecnologico, quello della Tiburtina Valley, competitivo a livello europeo, un polo tecnologico che ha bisogno di competenze e che ora si avvicina alle università. Tra i primi ad aver intuito l'importanza di una forte collaborazione atenei-industrie, è Enzo Benigni, presidente e managing director di «Elettronica spa», socio di maggioranza con il suo 36% (la Tales francese ha il 33% e la Finmeccanica il 31%) con azienda di nicchia nel settore delle contromisure elettroniche, azienda strategica nel mondo della difesa e unica del genere in Italia, con la particolarità d'essere privata, che si è imposta in cinquant'anni di lavoro in un mondo fino a non molti anni fa misterioso. Ora queste contromisure vengono applicate su navi, aerei, a protezione di piattaforme di terra, chiudova l'intelligence per tutte e tre le forze armate. Un futuro che la vede coinvolta nei nuovi assetti dell'industria europea pronta a darsi una razionalizzazione generale con joint-venture a brevissima scadenza destinate a sconvolgere lo scenario odierno. Ottocentosettanta dipendenti, una sede in Germania, Elettronica vanta un fatturato tipico di 250 miliardi e un portafoglio d'ordini che consente alla società quattro anni di lavoro, presente in tutti i programmi europei in cui è coinvolto il settore.

Dunque Benigni, dalla sua postazione di via Tiburtina, centro privilegiato dove si concentra tutta l'eccellenza della nostra alta tecnologia adibita alla difesa, vuole mantenere livelli alti di formazione. Da qui parte l'idea di un accordo con La Sapienza per una serie di borse di studio e di dottorati post laurea che garantisca alle aziende personale all'altezza della domanda: «In questo settore - spiega l'ingegner Benigni - l'obsolescenza è altissima, tutto invecchia rapidamente e richiedono ingegneri di competenza altissima. Anche le joint-venture porteranno molti cambiamenti e concentrazioni. I costi altissimi, dunque è inutile replicare sforzi individuali e uguali tecnologie in Italia, Francia, Germania. Questi accordi porteranno a rafforzamenti del business dunque alla creazione di occupazione. I meccanismi sinergici hanno come unico scopo quello di far crescere il valore delle aziende. Un dovere per ogni buon manager».

E come ogni buon manager, considera l'importanza dell'addestramento e dell'istruzione di alto livello. «Ogni buon ingegnere elettronico deve fare esperienze oltre Oceano, prima e dopo il lavoro per raggiungere e mantenere i livelli voluti. Proprio per questo ho lanciato a mio nome queste borse di studio per universitari dotati. Si tratta di soldi e dunque sono liberi di usarli in Usa piuttosto che in Inghilterra. Qualcuno resta fuori ma abbiamo avuto dei ritorni molto importanti. La Sapienza è un'ottima università per la laurea ma non garantisce la possibilità di intraprendere dottorati. L'industria della difesa si propone come cinghia di trasmissione tra le università e il lavoro. Per assolvere al meglio a questo compito sta per sorgere proprio sulla Tiburtina un Polo Tecnologico, di raccordo atenei-industria su progetto di Brunetto Tini già presidente dell'Unione Industriali e responsabile dell'impresa. La partecipazione delle industrie nell'avviare studi e ricerche tecnologiche. Le cose buone, spesso nascono dalla necessità».

Eppure il Rettore di Roma Tre, Guido Fabiani, lamentava l'indifferenza degli imprenditori ai progetti delle università...«Lamentare è eccessivo, perché noi non siamo obbligati ad intervenire. Ma lo facciamo. Elettronica e anche Finmeccanica. Certo l'esigenza non è molto diffusa, d'altra parte le università dovrebbero stimolare accordi, proporre, la collaborazione è sempre a due. All'imprenditore non può mancare la cultura di ciò che gli conviene».

Non possono sfuggire, oltre ai problemi che investono i massimi sistemi sempre più sofisticati, quelli pratici legati alla politica che interferiscono con tutta l'attività della Tiburtina. «Le tecnologie usate sono tutte originali, di progettazione e produzione proprio e si avvalgono di un indotto romano che corrisponde a quasi metà della sua produzione offerta da piccole aziende satelliti che danno vita alla Tiburtina Valley. Noi e la Alenia abbiamo generato una moltitudine di società che rappresentano una parte importante dell'economia romana: due miliardi di euro di fatturato globale, ottomila posti di lavoro, queste le cifre per difetto. A Roma pochi sanno quali sono i problemi dell'alta tecnologia che rischia, come tutte le grandi realtà industriali, di soffocare. Veltroni conosce i problemi urbanistici che datano anni, responsabili di un paradosso economico: si è lasciata crescere l'industria, per motivi storici e pratici si è costruito qui dove era campagna, in cinquant'anni non c'è stata espansione della città. Qui è il paradosso».

Col nuovo Piano Regolatore le cose potrebbero cambiare. «Certo, ora esiste un Piano che dovrebbe risolvere il nodo Tiburtina e dell'indotto. Creazione di strade, alberghi, pure i Mercati generali, che dovrebbero stabilirsi da queste parti, renderanno la situazione ancora più caotica. Però l'attuale amministrazione sembra molto impegnata nella ricerca di una soluzione ottimale. Adesso la qualità della vita di chi lavora qui è pessima, la vivibilità sulla Tiburtina rende impossibile gestire i propri ritmi in maniera accettabile e questo sono grossi handicaps».

Tiburtina Valley sulla rampa di lancio eppure impantanata nel traffico.

Industriali: intesa con Pyongyang

GIANCARLO ELIA VALORI

Roma-Pyongyang. Ovvero il sistema economico di Roma e del Lazio proiettato sui mercati internazionali. E questo, in sintesi, l'accordo siglato dal presidente dell'Unione Industriali di Roma e della Confindustria del Lazio, Giancarlo Elia Valori con il Ministero della Cooperazione della Corea del Nord che consentirà opportunità di partnership, quali trasporti, infrastrutture, energie ed ambiente, meccanica e telecomunicazioni. Firmato a Pyongyang, l'accordo di collaborazione economica tra i paesi, di valore particolare in vista del disgelo fra le due Coree in questi giorni impegnate in fitte trattative. Proprio in un'ottica di relazioni politiche stabile fra Seul e Pyongyang, Valori ha sottolineato l'importanza della riapertura del collegamento ferroviario fra nord e sud che dovrebbe raccordarsi con la Transiberiana, collegando direttamente l'Europa con il Mar Giallo. In particolare, il presidente dell'Unione Industriali di Roma ha evidenziato il ruolo chiave che le imprese laziali e romane potrebbero giocare nella realizzazione di un asse ferroviario che da Trieste, attraversando la Russia, potrebbe arrivare fino all'Estremo oriente, dimezzando i tempi di percorrenza delle merci.

«Quest'opera - ha detto Valori - di più vedere in prima fila; è una cosa che siamo capaci di fare e noi siamo qui per favorire la partita europea in questa impresa. I nord coreani sono molto interessati alla tecnologia italiana ed europea e stiamo organizzando un consorzio continentale con francesi e tedeschi». «Si sta forse aprendo» - ha aggiunto il presidente della Confindustria Lazio, in questi giorni in visita a Pyongyang - una fase favorevole ad un'intensificazione dei nostri rapporti e gli imprenditori di Roma e del Lazio confidano in uno sviluppo futuro dell'economia di questo Paese, nel momento in cui giungono segnali concreti di una vera distensione delle relazioni fra le due Coree». «La nostra azione - ha concluso Valori - è costantemente tesa a favorire lo sviluppo delle piccole e medie imprese in altri mercati di interesse per nuove partnership». (ros.fab.)

TIBURTINA VALLEY. LA SEDE DELLA

ENZO

Il Polo Tecnologico Tiburtina Valley e il nuovo piano regolatore «Pochi sono quali sono i problemi dell'alta tecnologia»

Tecnologie: tra terme e travertino lo sviluppo va verso Est

L'area di confine è quella d'oro

La Tiburtina Valley è chiamata così in imitazione della californiana Silicon Valley. Il sistema imprenditoriale è formato in prevalenza da piccole e medie aziende (il 58% delle unità locali complessive), in cui si distinguono per dimensioni e per anzianità alcune grandi imprese. Rispetto all'intera provincia di Roma, il peso produttivo rappresenta il 6,6% in termini di imprese e l'8,2% relativamente agli addetti. Un sistema dinamico tanto nel numero delle aziende (+ 200 imprese rispetto al 1999) quanto nel volume di occupazione (un saldo positivo di quasi 12.000 unità). Il Polo Tecnologico Romano prevede una vasta area, 72 ettari circa, destinata all'insediamento industriale e all'alta tecnologia, ai centri di ricerca e ai servizi alle imprese per facilitare la creazione e l'insediamento di nuove imprese. Si ipotizza che l'area sarà in grado di ospitare circa 4.000 addetti. Una volta portate a termine le opere infrastrutturali per il potenziamento del Polo, questo potrà ospitare progetti particolarmente significativi tra i quali spicca l'Agenzia europea di Navigazione Satellitare, iniziativa fortemente voluta dalle principali imprese del settore, da Enav e Asi. In base al «Progetto Galileo» l'Agenzia di Navigazione Satellitare Multimediale potrebbe trovare accoglienza nell'area. Con Berlino e altre città europee, Roma si è candidata a sede della futura Agenzia. Le aziende della difesa che operano sulla Tiburtina sono Alenia Marconi, Elettronica, Vitrociset, Datamat, Oerlickon Contraves, Telespazio. [Dati forniti dall'Unione Industriali di Roma]

CENTRI PNEUMATICI ROMANI
www.centripneumaticiromani.it
Agosto come sempre
+ Sicurezza + Convenienza + Cortesia
FINANZIAMENTI PERSONALIZZATI
a partire da € 25
Speciale Estate in Moto
Esempio: HONDA CBR 600F - HORNET 900
anteriore: € 130,00 - posteriore: € 155,00
(IVA, MONTAGGIO, EQUILIBRATURA INCLUSI)
PIRELLI MICHELIN Continental

Superato il record di trent'anni fa E' l'agosto più piovoso da due secoli

Caduti due millimetri in più Un muro di quindici metri è venuto giù sulla Nomentana Allagate le grandi arterie Tiburtina, Togliatti e Casilina Il fiume Arrone è esondato e ha costretto alla chiusura la Roma-Civitavecchia

EDUARDO DI BLASI

DANNI DEL . UN MURO DI CROLLATO IN VIA NOMENTANA

Agosto non è ancora finito che già è il più piovoso dal 1782 a questa parte. Alle 17 di ieri i conteggi dell'Osservatorio meteorologico dell'Ucea (Ufficio Centrale di Ecologia Agraria) sono arrivati a 155,8 millimetri, due in più rispetto al piovoso agosto 1972. Il 10 agosto, giorno del primo grande acquazzone agostano, in venti minuti caddero 22,6 mm d'acqua, più di 22 litri a mezzo per ogni metro quadrato.

Sono passati trent'anni, e ancora la pioggia preoccupa la Capitale. Crolli, allagamenti e inefficienze hanno funestato anche gli ultimi giorni del mese.

Ieri mattina il crollo del muro di contenimento di una villa sulla Nomentana poteva causare una strage. Alle 9,30 una montagna di pietre, terra e detriti si è riversata sulla strada proprio nello spiazzo antistante il negozio di un gommista (per una fortuna in sfortune). Lungo quel muro (il cedimento ha interessato un bastione alto 7 metri e lungo 15) normalmente circolano i pedoni diretti al mercato di piazza Sempione ed è stato solo un caso che sotto la frana siano rimaste quattro vetture parcheggiate nella zona. I residenti da tempo segnalato il problema. Duecento metri di marciapiede sono stati recintati dai pompieri.

I vigili del fuoco intervenuti su via Vermicino e tre grandi arterie di traffico: Togliatti, Casilina e Tiburtina. Quindici squadre sono state impegnate in 130 interventi. Alla sala operativa sono arrivate circa 500 richieste di soccorso. I maggiori problemi si sono riscontrati nella zona nord della città. Per tredici ore, dalle sette meno dieci di sera sino alle sette e mezza di mattina, l'intero quartiere di Montespaccato (a ridosso di via Boccea) è rimasto senza corrente elettrica. Il Codacons ha chiesto che l'Acea indennizzi con 50 euro per utente il danno arrecato agli inquilini.

E per l'allagamento di Prima Porta, sempre nella zona nord, il sindaco Veltroni attacca la Regione. «L'area ha corso seri rischi di rivivere la drammatica situazione del 10 e dell'11 agosto - attacca il sindaco - Anche stanotte 2 3 idrovore non sono entrate in funzione e ciò nonostante il fatto che la Regione dopo il ed 11 agosto avesse assicurato che si sarebbe subito provveduto a garantire la funzionalità degli impianti». Le venti famiglie del quartiere, sfollate dopo l'alluvione del 10, quando l'acqua arrivò a lambire i soffitti delle loro case, state raggiunte dal temporale anche nell'albergo nel quale, dal giorno 11, sono ospitate a spese del Comune. Problemi anche sulla Cassia. Alla Castelluccia un sottopasso si è allagato impedendo agli abitanti di rientrare nelle proprie case.

La pioggia è caduta anche sull'aeroporto di Ciampino. Pozzanghere si sono formate nella zona degli arrivi. Intorno alle due di notte l'esondazione del fiume Arrone ha costretto alla chiusura l'autostrada tra Roma e Civitavecchia nel tratto tra la Roma-Fiumicino e l'uscita Fregene-Maccarese. I sommozzatori dei vigili del fuoco hanno scandagliato il fiume per verificare se nello straripamento fossero rimaste coinvolte anche persone. La carreggiata sud è stata riaperta al verso le 5 e mezza di mattina, la nord intorno alle otto. Il maltempo ha causato guasti anche sul Grande Raccordo Anulare. Numerose pozzanghere si sono formate tra le uscite Salaria e Aurelia e tra Pontina e Tuscolana.

«Vorrei proprio sentire adesso quei della meteorologia che in giugno, quando c'era il caldo torrido e la siccità, sentenziarono che questa sarebbe l'estate italiana più torrida secolo», commenta Franca Mangianti, responsabile dell'Osservatorio meteorologico dell'Ucea della sua vacanza in Sardegna. «Le previsioni meteorologiche non sono una disciplina scientifica, ma solo, appunto una previsione che occorre prendere sempre prudenza e poi verificare sulla base dei fatti».

La dottoressa Maria Carmen Beltrano, che è rimasta a presidiare l'ufficio sito in un'ala del Collegio Romano, consulta invece alcuni dati: «Nell'agosto del caddero 155,6 millimetri, ma anche nello stesso periodo del '77 si registrarono delle precipitazioni abbondanti: 109,4». Tra le carte e gli archivi dell'Osservatorio spuntano anche i giorni più piovosi in città. «Il 12 agosto del 1930 i pluviometri segnarono 77,2mm».

L'anno per noi più interessante è il 1972, precedente record di agosto più piovoso. Anche nel luglio quell'anno si registrò un picco: 51,9mm contro una media di 21mm. Nel luglio di quest'anno l'andamento è similare: 78mm. Il problema è che quello del '72 fu un settembre assai piovoso: 175mm.

INCIDENTE CON GATTO

Anziana signora, trasportata in ospedale, preoccupa di Fuffi

La loro auto non si era fermata a uno stop tra via Maremmana e via Tiburtina. Così due anziani coniugi ottantaduenni hanno causato un incidente. Mentre erano all'ospedale ad aspettare di essere visitati, però, la donna non si dava pace.
Che fine avrà fatto il suo gatto Fuffi? Per avere risposta a questo quesito la signora ha tempestato di telefonate la polizia stradale. Il povero Fuffi viaggiava infatti in una gabbia dentro la vettura incidentata e era rimasto sul veicolo. Il povero marito, cui avevano diagnosticata la rottura della clavicola, non era degnato di tanta attenzione. Gli agenti della polizia stradale di Tivoli, per tranquillizzare la signora, hanno recuperato il felino dall'interno dell'abitacolo e glielo hanno portato al pronto soccorso. Fuffi è stato momentaneamente affidato alle cure di un conoscente. Questi è stato catechizzato per telefono dalla signora affinchè il gatto venisse accudito nel modo dovuto.

Veltroni sull'allagamento di Prima Porta: «Nonostante le promesse della Regione due delle tre idrovore non hanno funzionato»

Brevi

Rapina al deposito dei Monopoli

Ancora rapina deposito dei Monopoli di via Pantano Tivoli. Due uomini armati di pistole sono entrati nel deposito. I rapinatori hanno minacciato le armi i quattro dipendenti che erano al lavoro, si sono fatti consegnare l'incasso della giornata, circa 16 mila e li hanno rinchiusi negli uffici.

Furto nella sede degli ausiliari Ugl

Due computer, uno scanner alcuni plichi di carta stati portati via, la scorsa notte, nella sede della Federazione Nazionale Ausiliari del Traffico dell'UGL in via Val Florita, all'Eur. Secondo il segretario federale, Marco Benvenuti, il furto «non è il primo atto di intimidazione», sottolineato dall'ufficio sono stati sottratti i computer con gli schedari degli iscritti, i dati del Caaf e la cassa.

Spacciavano a Piazza di Spagna

Tre persone sono state arrestate dai carabinieri l'accusa di spaccio sostanze stupefacenti, in quanto sorpresi in flagranza di reato a Piazza di Spagna. I carabinieri hanno visto un uomo che aveva ricevuto denaro in cambio di qualcosa di non precisato. Quest'ultimo è stato avvicinato da altri due ragazzi, che dopo aver ricevuto sostanza stupefacente l'hanno consegnata a due acquirenti nella parte alta scalinata. A quel punto i militari hanno bloccato i tre spacciatori.

Nudisti denunciano nudisti alla Procura

L'unione naturisti italiani Lazio ha inviato ieri procura della Repubblica Roma denuncia per danneggiamento dei beni ambientali nei confronti di tutti coloro, nudisti e no, che frequentano la spiaggia di Capocotta, protetta dal decreto ministeriale che nel ha istituito la Riserva naturale statale "Litorale Romano".

ASSOCIAZIONE DEGLI ARTIGIANI DI ROMA E PROVINCIA

PROMOTRICE E CO-FONDATRICE DELLA CONFARTIGIANATO CON L'AVVENUTA DI ASSOCOLI PRO E CASA E L'ANTICA A ADERENTE ALLA CONFARTIGIANATO IN ROMA E PROVINCIA) REGOLA M. DI ATTUAZIONE STATUTO CONFED.)

Assartigiani: Confartigianato Area metropolitana di Roma

CERTIFICAZIONI DI QUALITÀ IN CORSO

SEDI DI ROMA
APPIO-TUSCOLANO – 00177 – VIA CARLO DENINA 57 - TELEFAX 0617800550
CASALOTTI – 00166 – VIA BORGO TICINO 47 - TELEFAX 0661561349
CASILINO PRENESTINO – VIA ZENODOSSIO 11 - TELEFAX 062753234
DRAGONCELLO – 00126 – VIA A. RUSPOLI 190
FLAMINIO-PARIOLI-CASSIO – 00196 VIA C. FRACASSINI 14 – TEL. 063219248 – FAX 0632198857
FLAMINIO – 00196 – VIA FLAMINIA 217 - TEL. 063217225 – FAX 063218113
SALARIO – TEL. 068173267
MONTESACRO – 00139 – VIA SCARPANTO 29
PRIMA PORTA – 00188 – VIA DELLA GIUSTINIANA 304 - TEL 0633625200 – FAX 0633615428
TORRE ANGELA – VIA BURIDDE 2 - TEL 062013471 - FAX 06206883886
TORRE MAURA – VIA DELL'AQUILA REALE 37 - TELEFAX 062659359
TRASTEVERE – 00153 – VIA P. ROSAZZA 46 - TEL. 065897587 – FAX 065897703
TRIESTE-SALARIO - 00199 - VIA POGGIO MOIANO 23 - TEL. 0686203151/55 - FAX 0686203287

SEDI DELLA PROVINCIA DI ROMA
ANZIO – 00042 – VIA GRAMSCI 12 – TELEFAX 0698446373
ARSOLI – 00023 – VIA A. GRAMSCI 3 - TEL.
BRACCIANO – 00062 – VIA DEL FORNACCIO 26 - TEL. 0699805360
CAMPAGNANO DI ROMA – 00060 - C.SO VITTORIO EMANUELE 43 - TELEFAX 069043319
CAMPAGNANO DI ROMA – 00060 - P.ZA CESARE LEONELLI 11 – TEL. 069041042
CASTELCHIODATO – 00013 – VIA TOZZI 3
CASTELGANDOLFO - 00040 - VIA NETTUNENSE 14 - TEL. 069310667 - FAX 069310475
CIVITAVECCHIA – 00053 – VIA GIUSTI 10 – TEL. 076633705
FIUMICINO – VIA CARDINAL LAMBRUSCHINI 8 - TEL. 0665D6578
FORMELLO – VIA ROMA 5 – TEL. 069088733
GENZANO DI ROMA – C.SO DON MINZONI 37 - TELEFAX 069399690
LADISPOLI – 00055 – VIA ANCONA 24 – TEL. 0699225175
MENTANA – 00013 – VIA A. MOSCATELLI 37 - TELEFAX 069090052
MONTEROTONDO – 00016 – VIA MONTE CIRCEO 12 - TELEFAX 069060294
MONTEROTONDO – 00016 – VIA SALARIA KM. 26,300 - TEL. 0690085060 – FAX 0690085064
NETTUNO – VIA XXV LUGLIO 82 – TEL. 069881045
PALOMBARA SABINA – 00018 – VIA G. GARIBALDI 116 - TELEFAX 077466849
POMEZIA - PROSSIMA APERTURA
RIGNANO FLAMINIO – VIA CINCINNATO 1 - TELEFAX 0761507888
ROCCA PRIORA – 00040 - VIA DEL PASSERO SOLITARIO 7 – TELEFAX
SACROFANO – 00060 – VIA CAMPAGNANO 7/9 - TEL. 069086500
SUBIACO – 00028 – VIA U. PELLICCIA 2 - TELEFAX 0774822640
TIVOLI – 00019 – VICOLO DEL MELANGOLO 7 - TELEFAX 0774330809
TIVOLI – VILLA ADRIANA – VIA DELLA SERENA 32 - TELEFAX 0774536612
VELLETRI – VICOLO DELLA GATTA 6/8 - TEL. 5004 – FAX 0696149492

Centro di Servizi Assartigiani S.r.l.
Servizi:
Fiscale contabilità e consulenza
Paghe gestione cedolini, relativi adempimenti e consulenza del lavoro
Pare impresa assistenza gratuita per la creazione di imprese
Assistenza e tutela alle categorie
Patronato INAPA: pratiche di pensioni, invalidità civile, infortuni sul lavoro, malattie professionali. Assistenza e tutela gratuita
Caaf 730 – Modelli RED – ISEE
A.N.A.P.: informazioni ed assistenza ai pensionati
Finanziamenti e credito agevolato agli associati
Assistenza legale
e .....

Alcune strutture collaterali:
Cooperativa Artigiana di Garanzia di Roma e Lazio (Garanzia 50%) - Finanziamenti agevolati agli associati
Coop. Artig. di Garanzia Roma Nord-Ovest Via Poggio Moiano, 23 - 00199 - Roma
Consorzio Coop. Garanzia Fidi (anche commerciale) - Via Nettunense, 17 - 00040 - Tel. 06.9310567 Fax 06.9310473
Consorzio Area Artigianale - Proprietario di 138.900 mq. edil —Urbanizzazione in corso
ONIS Soc. Consortile fra Odontotecnici
Trend & Technology – Consorzio Parrucchieri
Ludoform – Onlus – Formazione Permanente

Assartigiani a Bruxelles:
SME UNION
SME UNION SECRETARIAT
European Parliament
Rue Wiertz/ASP 2F 152 BE - 1040 Brussels
Tel.: (+322) 284 4879 Fax: (+322) 284 1877
info@sme-union.org
www.sme-union.org

Assistenza gianì in Brasile gemellata con ITALBRAS - c/o Instituto ASCI
Av. Sao Luis 50 - 2° andar cj. 21 - A - Cep.: 01085-900 - San Paolo (Brasile)
Telefoni: 005511 3256 3237 3620 - F 005511 3256

Non hai più tempo per il tuo lavoro ?
Troppi impegni amministrativi e burocratici ?
Passa in Associazione !!!!

A powerful voice for small and medium sized enterprises Informazione e Formazione

www.assartigiani.com - e-mail: info@assartigiani.com
SEDE: 00153 ROMA - VIA ROSAZZA, 46 - TEL. +39.06.5897567 (r.a.) - Fax +39.06.5897703
PRESIDENZA E ROMA - VIA FLAMINIA, 217 - TEL. +39.06.3217225 - +39.06.3203496 - +39.06.3218.113

UNIVERSITÀ CA' FOSCARI DI VENEZIA
CISET Centro Internazionale di Studi sull'Economia Turistica
International Center of Studies on the Tourist Economy

MASTER IN ECONOMIA E GESTIONE DEL TURISMO
Anno Accademico 2002 - 2003

Il CISET, Centro Internazionale di Studi sull'Economia Turistica, organizza la X Edizione del **MASTER IN ECONOMIA E GESTIONE DEL TURISMO** per la formazione di figure professionali destinate ad inserirsi a livello manageriale nelle aziende pubbliche e private del sistema turistico italiano ed estero. Il Master, rivolto a laureati in tutte le discipline, si avvale di docenti universitari e operatori del settore di livello internazionale.
Il corso ha durata annuale, a partire dal 4 novembre 2002. E' previsto uno stage di tre mesi in aziende del settore. La frequenza è obbligatoria e a tempo pieno. L'attività didattica si svolge presso Villa Mocenigo, a 15 km da Venezia. La quota di iscrizione è di Euro 5.000 + IVA. Le iscrizioni alle selezioni scadono il 21 settembre 2002.

Sostengono il Master:
Università Ca' Foscari di Venezia, Regione del Veneto, Touring Club Italiano, Confcommercio, Federturismo di Confindustria, Save-Aeroporto di Venezia.

CISET
Villa Mocenigo, Riviera [illegible] - 30030 [illegible]
Tel. 041/2340111 - Fax 041/5230620
Sito web: http://helit...unive.it/~ciset - E-mail: ciset@unive.it

Sport

CALCIO/ RIZZOLO NEL CISCO COLLATINO

Varati i Calendari di che partirà domenica 8, per la città di Roma oltre all' Astrea si registra la prima volta dell'emergente Cisco Collatino (girone G) nel quale quest'anno giocherà l'ex punta laziale, Antonio Rizzolo. La squadra del quartiere Est della Capitale gioca la prima fuori ed esordisce con il Termoli in casa.

LAZIO/ ODDO COMPROPRIETA'

Anche Oddo giocherà con la Lazio il prossimo campionato. Lo ha detto, uscendo dalla Lega Calcio, Sergio Cragnotti dopo avere trato il presidente del Chievo Campedelli e quello del Verona Pastorello. «Oddo' - ha precisato Cragnotti- arriva in comproprietà con diritto riscatto obbligatorio».

BINOMIO MONDIALE

Il team Lavazza, capitanato dall' imprenditrice torinese Maria Teresa Lavazza con il quartetto azzurro Buchi-Dubuin e i Versace-Lauria si è aggiudicata a Montreal la Rosenblum Cup, vero e proprio Mondiale Società nel bridge. Il team romano-torinese ha surclassato gli del team indonesiano, Munawar.

BENEDETTO PALLONE - PRELATI GIALLOROSSI

Mons. Gioia e la curva sud del Vaticano la Roma oltre che Magica è benedetta

E' il ministro del turismo d'Oltretevere e ha scritto un libro sulla storia della società edito dalla Santa Sede Ha portato tutta la squadra dal Papa «I laziali sono buoni cugini»

GIACOMO GALEAZZI

Ha portato dal Papa i calciatori della Roma, è amico di antica data Franco Sensi ha pure scritto ponderoso libro sulla storia della società giallorossa edito dalla Santa Sede. fa certo mistero della sua frenabile passione calcistica l'arcivescovo Francesco Gioia, 63 anni, presidente della "Peregrinatio ad Petri Sedam", ossia ministro vaticano del turismo, amministratore pontificio Patriarcale Basilica di San Paolo in Roma e delegato papale per il santuario Sant'Antonio Padova.

Monsignor Gioia, quando è nata la sua passione per Roma?

«Da ragazzo la mia favorita la Fiorentina, perché sono cresciuto Toscana. La simpatia per la Roma, invece, risale agli anni della giovinezza, quando studente universitario a Roma. Il "contagio" avvenne attraverso compagno di studi, appassionato romanista, che io rimproveravo perché la domenica era sempre "sequestrato" dal calcio. Come si dice: «chi con lo zoppo, impara a zoppicare». Ma sono contento "zoppicare" per la squadra della Città Eterna».

In Vaticano ci sono altri tifosi giallorossi?

«Ce sono moltissimi. Forse perché i prelati hanno in na con la Roma il rosso delle vesti. Scherzi a parte, mi limito ricordare il cardinale Fiorenzo Angelini, romano e romanista doc, che tifa per la "Magica" da quando aveva quattro anni; Maestro delle Celebrazioni Liturgiche Piero Marini, il vescovo che vediamo sempre accanto al Papa; monsignor Fortu Frezza, sottosegretario del Sinodo dei Vescovi e cappellano della Roma.

Come vede quest'anno squadra del cuore?

«È davvero forte, sempre d'altronde negli ultimi anni. Tutti che lo scorso campionato abbiamo vinto lo scudetto a causa qualche sfortuna e, me lo lasci dire, di qualche ingiustizia. Ma così va il mondo del calcio. Quest'anno temiamo nessuno, forse un po' la Juve. Puntiamo a vincere in Italia che in Europa. È chiaro no? In bocca lupo per la Roma, nella speranza di essere un buon profeta».

Quali calciatori predilige?

«Nel passato Roberto Pruzzo, Bruno Conti e il mitico Falcao. Nel presente... Sa li conosco tutti personalmente e non voglio urtare nessuno. Anche se sportivo, sono sempre un vescovo, e come tale, per delicatezza, non devo esprimere in pubblico preferenze che potrebbero indirettamente offendere qualcuno. La mia passione per la "Magica" è una simpatia, fatto sportivo, di tifo equilibrato. La parola "tifo" in greco significa "fumo" e fa riferimento all'annebbiamento dell'intelligenza. Il tifoso si immedesima nei giocatori che per lui costituiscono un idolo fino a perdere l'equilibrio nella valutazione degli avvenimenti sportivi. Questo in me non avviene. Certo, un po' soffro quando la Roma perde e mi arrabbio pure un pochino quando discuto mio nipote, accesissimo interista».

E gli storici rivali della Lazio?

«Sono dei buoni cugini, anche oggi li guardo un briciolo di tenerezza dai problemi che da tempo assillano la loro società. In Vaticano c'è qualche alto prelato che tifa per la Lazio, il cardinale José Saraiva Martins, che stimo molto di cui molto Ma durante il derby!».

chi è più legato nella

«Ho rapporti di sincera e profonda amicizia soprattutto Fabio Capello e con il direttore generale Fabrizio Lucchesi. Ho ricordi splendidi legati al terzo scudetto. Sono molto amico, in primo luogo, del presidente Sensi e tutta la sua famiglia. Un legame che risale a quando ero arcivescovo Camerino e lui era, tra le altre cose, sindaco Visso, un che fa parte dell'arcidiocesi. Quando nel 1997 Papa doveva venire a Camerino, io non sapevo dove ospitarlo, perché l'intero palazzo arcivescovile necessitava di ingenti restauri. Ne parlai a Sensi e lui divenne il prezioso mecenate dei lavori. Non mi stupì la grossa spesa sostenuta, ma il modo con cui si mise disposizione. Un gesto nobilissimo, ripetuto in altre occasioni».

Qual è molla che nel tempo ha rafforzato in lei l'amore per la Roma?

«Oltre alla simpatia che ispira alcuni giocatori come Conti, Cordova e l'allenatore Nils Liedholm, c'è un'altra motivazione tutta personale che forse dico poco agli altri romanisti, ovvero il fatto che questa prestisocietà sportiva porta il nome della città di Roma, centro del cristianesimo. La squadra della Roma "obbliga" in qualche modo a pensare, soprattutto quando gioca all'estero, alla Città Eterna, alla sua storia che negli ultimi duemila anni si identifica con cristianesimo. Ho trovato emblematici il discorso che Giovanni Paolo II ha rivolto ai romanisti in occasione Il loro Giubileo, Il 30 novembre 2000».

L'Editrice Vaticana pubblicato la lettera del Pontefice Roma. Quali sono, a suo avviso, i passi più significativi del messaggio papale?

«Il Papa ha ricordato come l'associazione sportiva abbia voluto assumere Il "Roma", per identificarsi, in qualche modo, con la storia di una città ricca di eventi gloriosi. Il fatto che la squadra si chiami Roma deve essere per il Pontefice un singolare impegno a vivere coerentemente la fede cristiana, un invito a testimoniare nel proprio ambiente, l'amore evangelico».

I giocatori della Roma sono dei buoni cattolici?

«Certo. Comunque, per la dovuta delicatezza dell'argomento, non parlo della fede dei singoli giocatori, mi limito a sottolineare come i dirigenti della Roma, soprattutto il presidente e l'allenatore Capello, abbiano la stessa visione dell'uomo che aveva Il filosofo Jacques Maritain, il quale parlava di "umanesimo integrale". L'uomo va considerato nell'interezza dei suoi bisogni primari naturali, tra c'è l'insopprimibile esigenza Dio. Perciò, Trigoria, nell'organizzazione delle attività della Roma, viene facilitato l'incontro con Dio».

In che modo ?

«Al "Centro sportivo Fulvio Bernardini" c'è cappella, dove ogni sabato celebrata la messa per i giocatori e i dirigenti della Roma. E' sempre affollata. E'un angolo di intensa spiritualità dedicato alla Madonna invocata come "salvezza del popolo romano". E' stata scelta fatta da Sensi per sottolineare il legame speciale, da una parte, la Vergine e il popolo e, dall'altra, tra la nostra squadra di calcio e la città di Roma, come ha detto Sensi al Papa durante l'udienza speciale concessa ai romanisti per l'Anno Santo».

Quella campioni giallorossi è fede che ha risvolto esterno oppure è, vissuta solo nell'intimità?

«Un aspetto visibile della fede della Roma sono le opere di carità, di cui non tutto si sono, perché Vangelo dice: «Non sappia la tue sinistra ciò che fa la destra». Ricordo solo ciò che è già noto al pubblico. Nel 2000 la Roma ha riscattato decina di bambini della Sierra Leone costretti ad arruolarsi nell'esercito a fare la guerra. A Trigoria la religione non è un fatto solo personale, intimistico, confinare tra i muri della cappella. D'altronde, avverte San Giacomo, la fede senza opere è morta».

Dunque è la preghiera il «segreto del successo» della Roma

«Ha ragione Sensi quando dice che nel silenzio della cappella gli atleti e i dirigenti si scoprono persone libere, non più in balia del successo o della sconfitta, dell'umore della tifoseria, che causa ora momenti di esaltazione ed ora momenti di depressione. Davanti all'immagine della Madonna si prende coscienza che lo sport è dimensione parziale dell'uomo, in quanto non evidenzia tutta la ricchezza della persona, dotata non solo capacità fisiche, ma anche di razionalità e affettività. L'angolo più intimo di Trigoria è proprio questo spazio sacro in cui i dirigenti e gli atleti soddisfano l'insopprimibile bisogno dell'uomo di incontrarsi con Dio e implorano l'aiuto divino per assolvere cristianamente gli altri ruoli della vita, tra i quali quello di cittadino, di padre e di amico».

«Quest'anno non temiano nessuno, forse po' la Juve» Altri tifosi romanisti il cardinale Angelini, il Marini, monsignor Frezza.

MONSIGNOR GIOIA (A SINISTRA) CON GIOCATORI E DIRIGENTI DELLA ROMA

CON VINCENT CANDELA CHE PRENDE LA COMUNIONE

SENSI E LAURA

CHAMPIONS Sensi: con il affascinante Capello: il nostro un girone duro

E' di nuovo Real. La Roma nella sua seconda volta in Champions incontra ancora gli spagnoli. Con loro l'Aek Atene e i belgi del Krc Genk completano il girone C dei giallorossi. Inevitabile tornare la memoria a poco più di un anno fa. A quando i giallorossi ospitarono nella prima giornata gli spagnoli all'Olimpico. Difficile dimenticare quell'11 settembre. Capello, che giudica duro il girone della Roma, ricorda: "In quella tragica giornata incontrammo il Real, questa se non altro sarà una buona opportunità di rigiocare una sfida tutta sportiva, in un'atmosfera, questa volta, agonistica". La Roma non avrà Totti per due giornate, Batistuta e Lima nella prima. Tutti fuori per squalifica dopo i fatti del Galatasaray, così come Capello che non sarà in panchina contro il Madrid. Ma gli ostacoli, per il tecnico, sono altri. "E' un girone difficile, sia perché partiamo contro i campioni, sia perché poi abbiamo due trasferte consecutive". Di tutt'altro parere il presidente Sensi. "Il sorteggio è stato buono. Le squalifiche? Giocare senza Totti e gli altri non è mai facile, ma abbiamo molti campioni all'altezza. Con il Real sarà una sfida affascinante". Eccolo tutto il rammarico del capitano: "Mi dispiace moltissimo non poterci essere - ammette Totti - vuol dire che darò il massimo al Santiago Bernabeu". Così sul sorteggio: "Può sembrare favorevole, non lo è. Ci sarà differenza di preparazione perché le nostre avversarie hanno disputato le qualificazioni e il nostro campionato ritarda. Ma siamo una grande squadra e non dobbiamo preoccuparci".

[f.m.]

CEIDA Istituto di Studi Giuridici

Informazioni e alla Segreteria corsi del CEIDA
Via 24
Tel:
INTERNET: www.ceida.com E-MAIL: seminari@ceida.com

4 OTTOBRE 2002
O DAL 5 OTTOBRE 2002 8 NOVEMBRE 2002

AVVOCATO (corso intensivo)
venerdì 4, 11, 18, 25 ottobre 4 novembre ore 15,00 - 21,00
oppure sabato 5, 12, 19, 26 ottobre e 5 novembre ore 8,30 - 14,30

DAL 8 NOVEMBRE 2002 AL 30 MAGGIO
O DAL 9 NOVEMBRE 2002 AL 31 MAGGIO 2003

AVVOCATO (corso annuale)
venerdì ore 15,00 - 21,00 oppure il sabato ore 8,30 - 14,30

DAL 8 NOVEMBRE 2002 AL 30 MAGGIO 2003
O DAL 9 NOVEMBRE 2002 AL 31 MAGGIO 2003

UDITORE GIUDIZIARIO
venerdì 15,00 - 21,00 oppure il sabato ore 8,30 - 14,30

11 NOVEMBRE 2002 AL GIUGNO

MAGISTRATO TAR
il lunedì ore 15,00 - 21,00

DAL 7 NOVEMBRE 2002 AL 29 MAGGIO 2003

MAGISTRATO CORTE DEI CONTI
il giovedì a alterne ore 15,00 - 19,00

La guida

Per vivere tutti gli **spettacoli** a **Roma**

Questa SERA

Nell'ambito della rassegna "Cosmophonies"

Lo spettacolo «Live» avrà inizio alle 21,00

Il re del flamenco Joaquín Cortés di scena al Teatro Romano di Ostia

LUCA DEL FRA

L'energia della danza unita alla passione del flamenco: questi [redacted] i due segreti [redacted] Joaquín Cortés, che stasera si esibisce nel grandioso scenario del Teatro Romano di Ostia Antica. Lo spettacolo si svolge all'interno [redacted] rassegna "Cosmophonies" e avrà inizio alle ore 21:00.

Definito, in termini per la verità un po' altisonanti, come [redacted] più grande ballerino del mon[redacted] di flamenco, Cortés porta in [redacted] "Live", creato appositamente per la tournée estiva del 2002. [redacted] spettacolo è, al tempo stesso, un monologo e un dialogo. Joaquim infatti si esibirà [redacted] solo in un monologo danzante, ma in continuo dialogo con i 18 musicisti che lo accompagnano in questa sua tournée estiva. Una fusione tra musica jazz, araba, sefardita, ebraica, afro-cubana, gospel, e addirittura classica, il tutto turbinato al ritmo della chitarra battente del flamenco.

I costumi sono stati disegnati e realizzati da Giorgio Armani, all'insegna della lineare essenzialità che contraddistingue il suo stile. I colori bianco, nero e rosso scuro che pervadono la scena [redacted] illuminati da Juanjo Beloqui.

Sempre al Teatro Romano di Ostia Antica, nei prossimi giorni la rassegna "Cosmophonies" ha in programma due appuntamenti. Domani c'è il "Fantabosco delle Fiabe" per la regia di Roberto Valentini, con Fabio Troiano e Paola D'Arienzo, [redacted] spettacolo dedicato ai bambini. L'8 settembre va in scena "Duse - D'Annunzio (Ultima fermata hotel Cavour Milano)", una pièce teatrale incentrata sulla storia d'amore tra Eleonora [redacted] Gabriele, [redacted] Flavio Bucci e Barbara Amodio per la regia di Angelo Gallo.

JOAQUÍN CORTÉS

Sui talloni

NATO NEL '69 A CORDOBA IL BALLERINO COMINCIA [redacted] DANZA A 12 ANNI

A 15 ANNI FA PARTE DELLO "SPANISH NATIONAL BALLET" ED E' IL PRIMO BALLERINO

NEL 1992 FONDA LA SUA [redacted] DI DANZA IL «JOAQUÍN CORTÉS BALLET» [redacted]

L'ESTATE NON FINISCE MAI CON WIND E IL NUOVO NOKIA 7650.
... E IN ... GRATIS ... AL ... SETTEMBRE
NUOVO NOKIA 7650: DA OGGI [redacted] MONDOWIND E PRESSO I RIVENDITORI AUTORIZZATI WIND.
Video disponibili con telefonino Nokia 7650. Per saperne [redacted] più [redacted] su www.libero.it sezione Telefonino. Rivolgiti ai rivenditori Wind o chiama il [redacted].
Comunicare in un soffio. WIND

[redacted] ROMA ■ Prime visioni

Le sale non segnalate sono in chiusura estiva o chiuse per lavori

Film	Sala	Orari e prezzi
ADRIANO MULTISALA piazza Cavour 22, tel. 06 360 04988		
Blade II	Sala 1	15.20, 17.45, 20.30, 22.50 € 5,00-7,50
Jeepers Creepers	[redacted]	15.15, 17, 18.50, 20.50, 22.45 € 5,00-7,50
Arac Attack	[redacted]	15.10, 17, 18.50, 20.45, 22.45 € 5,00-7,50
Stuart Little 2	[redacted]	15.20, 17, 18.40, 20.30, 22.30 € 5,00-7,50
The Experiment	Sala 5	15.20, 17.45, 20.30, 22.50 € 5,00-7,50
Frailty	Sala 6	15.40, 17.50, 20.30, 22.50 € 5,00-7,50
I passi dell'amore	Sala 7	15.30, 17.45, 20.30, 22.45 € 5,00-7,50
Roberto Succo	[redacted]	15.30, 17.50, 20.30, 22.50 € 5,00-7,50
Encantado	Sala 9	15.30, 17.45, 20.30, 22.45 € 5,00-7,50
Spider-Man	Sala 10	15.20, 17.45, 20.30, [redacted] € 5,00-7,50
ALCAZAR via Merry del Val 14, tel. 06 588.0099		
Lagaan		16.30, 21 € 4,50-7,00
ALHAMBRA via Pier delle Vigne 4, tel. 06 660.12154		
Al vertice della...	[redacted]	16, 18.15, 20.30, 22.45 € 4,50-5,50
We were soldiers	Sala 2	17.20, 20.10, 22.45 € 4,50-5,50
Jimmy Neutron	[redacted]	16, 17.40 € 4,50
The Experiment	[redacted]	20.15, 22.30 € 5,50
AMBASSADE via Accademia Agiati 57, tel. 06 540.8901		
Stuart Little 2	Sala 1	17, 18.50, 20.40, 22.30 € 4,15-6,70
Blade II	Sala 2	17.30, 20, 22.30 € 4,15-6,70
Frailty	Sala 3	17, 18.50, 20.40, 22.30 € 4,15-6,70
ANDROMEDA via [redacted] Battistini 195, tel. 06 614.2649		
Al vertice della...	[redacted]	17.30, 20, 22.40 € 4,25-6,25
We were soldiers	Sala 2	17.30, 20, 22.40 € 4,25-6,25
Lilo & Stitch	Sala 2	18 € 4,25
Casomai	Sala 3	20.10, 22.40 € 6,25
The One	Sala 4	18.30, 20.30, 22.40 € 4,25-6,25
Jimmy Neutron	Sala 5	18.30, 20.30, 22.30 € 4,25-6,25
Avenging Angelo	Sala 6	18, 20.10, 22.30 € 4,25-6,25
ANTARES viale Adriatico 15/21, tel. 06 818.4388		
Jeepers Creepers	Sala 1	[redacted] 18.30, 20.30, 22.30 € 5,00-7,00
Blade II	Sala 2	17.30, 20.10, 22.30 € 5,00-7,00
ATLANTIC via Tuscolana 745, tel. 06 761.0656		
Stuart Little 2	[redacted]	17, 18.50, 20.40, 22.30 € 4,15-6,70
The Experiment	[redacted]	17.50, 20.10, 22.30 € 4,15-6,70
Frailty	Sala 3	18.10, 20.20, 22.30 € 4,15-6,70
Jeepers Creepers	Sala 4	17, 18.50, 20.40, 22.30 € 4,15-6,70
Blade II	Sala 5	17.50, 20.10, 22.30 € 4,15-6,70
[redacted]	[redacted]	17, 18.55, 20.50, 22.45 € 4,15-6,70
AUGUSTUS corso Vittorio Emanuele [redacted], tel. 06 687.5455		
Lantana	Sala 1	18, 20.15, 22.30 € 4,15-5,15
Il fratello grande	Sala 2	18, 20.15, 22.30 € 4,15-5,15
BARBERINI piazza Barberini 24-25-26, tel. 06 482.7707		
Al vertice della...	Sala 1	16, 18.15, 20.30, 22.45 € 4,50-7,50
The Experiment	Sala 2	16, 18.15, 20.30, 22.45 € 4,50-7,50
We were soldiers	Sala 3	15.30, 18, 20.40, 23 € 4,50-7,50
Blade II	Sala 4	16, 18.10, 20.30, 22.45 € 4,50-7,50
Jimmy Neutron	[redacted]	15.30, 17.15, 19.10, 21, 22.30 € 4,50-7,50

Film	Sala	Orari e prezzi
BROADWAY via dei Narcisi 36, tel. 06 230.9408		
Stuart Little 2	Sala 1	17, 18.50, 20.40, 22.30 € 4,15
Jeepers Creepers	Sala 2	17, 18.50, 20.40, 22.30 € 4,15-5,15
Blade II	Sala 3	18, 20.20, 22.30 € 4,15
CIAK via Cassia 692, tel. 06 332.51607		
Stuart Little 2	Sala 1	17.30, 19, 20.45, 22.30 € 4,13-6,20
Blade II	Sala 2	17.45, 20.10, 22.30 € 4,13-6,20
CINELAND MULTIPLEX [redacted] via dei Romagnoli 515 (Ostia), tel. 06 561 841		
I passi dell'amore	Sala 1	16, 18.10, 20.25, 22.45 € 5,50-7,00
Jeepers Creepers	Sala 2	16.35, 18.35, 20.35, 22.40 € 5,50-7,00
The One	Sala 3	15, 16.45, 18.30, 20.25, 22.30 € 5,50-7,00
Lilo & Stitch	Sala 4	16, 18, 20, 22 € 5,50-7,00
The Experiment	Sala 5	15.50, 18.10, 20.30, 22.50 € 5,50-7,00
Al vertice della...	Sala 6	15.15, 17.50, 20.25, 22.50 € 5,50-7,00
Frailty	Sala 7	16, 18.15, 20.30, 22.40 € 5,50-7,00
Blade II	Sala 8	15.30, 18, 20.25, 22.50 € 5,50-7,00
Jimmy Neutron	Sala 9	16, 18 € 5,50
Joy-Scherzi di gioia	Sala 9	20.30, 22.50 € 7
Avenging Angelo	Sala 10	16, 18.10, 20.25, 22.35 € 5,50-7,00
Stuart Little 2	Sala 11	15, 16.50, 18.30, 20.20, 22.25 € 5,50-7,00
Spider-Man	Sala 12	16.30, 18.15, 22.10 € 5,50-7,00
Arac Attack	Sala 13	16.20, 18.20, 20.20, 22.20 € 5,50-7,00
We were soldiers	Sala 14	17, 20, 22.45 € 5,50-7,00
CINEPLEX GULLIVER via della Lucchina 90		
Al vertice della...	[redacted]	17.30, 19.55, 22.20 € 4,00-6,00
We were soldiers	Sala 2	16.45, 19.25, 22.05 € 4,00-6,00
Jeepers Creepers	[redacted]	16.20, 18.10, 20, 21.50 € 4,00-6,00
Stuart Little 2	Sala 4	16, 18, 20, 22 € 4,00-6,00
Avenging Angelo	Sala 5	16.10, 18.20, 20.30, 22.40 € 4,00-6,00
Jimmy Neutron	[redacted]	16.30, 18.15, 20, 21.45 € 4,00-6,00
Blade II	Sala 7	15.55, 18.10, 20.25, 22.40 € 4,00-6,00
Frailty	Sala 8	16.20, 18.15, 20.10, 22.05 € 4,00-6,00
Arac Attack	Sala 9	16.10, 18.20, 20.30, 22.40 € 4,00-6,00
The Experiment	Sala 10	16, 18.15, 20.30, 22.45 € 4,00-6,00
[redacted] PICCOLI viale della Pineta 15, tel. 06 855.3485		
Lilo & Stitch		17, 18.40 € 4,50
DEI PICCOLI SERA viale della Pineta 15, tel. 06 855.3485		
Parla con lei		20.15, 22.30 € 4,50
DELLE MIMOSE [redacted] V.bo Massano 20, tel. 06 332.61019		
Al vertice della...	Sala 1	15.30, 17.50, 20.10, 22.30 € 4,50-7,00
We were soldiers	Sala 2	17, 19.45, 22.30 € 4,50-7,00
Avenging Angelo	Sala 3	16.30, 18.30, 20.30, 22.30 [redacted] 4,50-7,00
Jimmy Neutron	Sala 4	15.30, 17.10, 18.50, 20.30, 22.30 € 4,50-7,00
DORIA via Andrea Doria 52/60, tel. 06 397.21446		
Stuart Little 2	[redacted]	16.30, 18.30, 20.30, 22.30 € 5,00-7,00
Frailty	[redacted]	16.20, 18.20, 20.30, 22.30 € 5,00-7,00
Jules e Jim	[redacted]	16.20, 18.20, 20.30, 22.30 € 5,00-7,00
[redacted] piazza Fonte degli Acili 6/9, tel. 06 [redacted]		
Lo scroccone e...		21.30, 23.30 € 6,00
EDEN FILM CENTER piazza Cola di Rienzo 74/76, tel. 06 361.2449		
Magdalene	[redacted]	16, 18.10, 20.20, 22.30 € 4,50-7,00
Casomai	Sala 2	16.20, 18.20, 20.30, 22.40 € 4,50-7,00
Silence... on tourne!	Sala 3	16.30, 18.30, 20.30, 22.30 € 4,50-7,00
Gli amanti del Nilo	[redacted]	16.40, 18.40, 20.40, 22.40 € 4,50-7,00
EMBASSY via Stoppani 7, tel. 06 807.0245		
Al vertice della...		15, 17.30, 20, 22.30 € 5,00-7,50

A PROPOSITO DI

Williams
Quando Robin Williams (Eliminate Smoochy) fece l'audizione per la parte del protagonista nel telefilm "Mork e Mindy", incontrò il produttore della serie, che gli disse di sedersi. Lui si mise a sedere sulla testa e ottenne subito la parte.

Y Tu Mamá También
Nella prima settimana di programmazione, la pellicola ha guadagnato ben 2,2 milioni di dollari, stabilendo così il record d'incassi per il botteghino messicano.

MacDowell
Nel suo primo film, "Greystoke: la leggenda di Tarzan, signore delle scimmie", Andie MacDowell (Sposami, Kate!) aveva un accento della Carolina del sud così marcato che il regista decise di farla doppiare da Glenn Close.

Film	Sala	Orari e prezzi
[redacted]PIRE viale Regina Margherita [redacted] tel. 06 841.7719		
Frailty		18.30, 20.30, 22.30 € 4,15-6,70
EURCINE via Liszt 32, tel. 06 591.0986		
Al vertice della...	[redacted]	15, 17.30, 20, 22.30 € 5,00-7,50
We were soldiers	Sala 2	17, 19.45, 22.30 € 5,00-7,50
Avenging Angelo	Sala 3	16, 18.10, 20.20, 22.30 € 5,00-7,50
The One	[redacted]	16.30, 18.30, 20.30, 22.30 € 5,00-7,50
EUROPA corso Italia 107, tel. 06 442.92375		
Jeepers Creepers		16.30, 18.30, 20.30, 22.30 € 5,00-7,00
FIAMMA via B. Bissolati 47, [redacted]		
Avenging Angelo	Sala 1	16, 18.10, 20.20, 22.30 € 5,00-7,50
Lagaan	Sala 2	18.30, 21 € 5,00-7,50
GALAXY via P. Maffi 10, [redacted] 06 616.62445		
Stuart Little 2	[redacted]	16.30, 18.30, 20.30, 22.30 € 4,50-5,50
The Experiment	Marte	17.30, 20.10, 22.30 € 4,50-5,50
Frailty	Mercurio	16.20, 18.20, 20.30, 22.30 € 4,50-5,50
Blade II	Saturno	17.30, 20.10, 22.30 € 4,50-5,50
Jeepers Creepers	Venere	16.30, 18.30, 20.30, 22.30 € 4,50-5,50
[redacted] CESARE viale Giulio Cesare 259, tel. 06 397.20795		
Al vertice della...	Sala 1	15, 17.30, 20, 22.30 € 5,00-7,50
We were soldiers	Sala 2	[redacted], 19.45, 22.30 € 5,00-7,50
Avenging Angelo	Sala 3	16, 18.10, 20.20, 22.30 € 5,00-7,50
GREENWICH via Bodoni 59, tel. 06 574.5825		
Italiano per...	Sala 1	17, 18.50, 20.40, 22.40 € 4,50-7,00
Respiro	Sala 2	17, 18.50, 20.40, 22.40 € 4,50-7,00
El bola	Sala 3	17, 18.50, 20.40, 22.30 € 4,50-7,00
GREGORY [redacted] Gregorio VII 180, tel. 06 638.0600		
Stuart Little 2		17, 18.50, 20.40, 22.30 € 4,15-6,20
HOLIDAY largo B. [redacted] 1, tel. 06 854.8326		
Last resort		18.30, 20.30, 22.30 € 4,15-6,20
[redacted] vicolo Moroni 3a, tel. 06 588.4230		
Swing	Sala 1	18.30, 20.30, 22.30 € 4,50-7,00
Gli amanti del Nilo	Sala 2	18.30, 20.30, 22.30 € 4,50-7,00
Ricetta d'amore	Sala 3	18.30, 20.30, 22.30 € 4,50-5,50
JOLLY via G. della Bella 4/6, tel. 06 442.32190		
Al vertice della...	Sala 1	15, 17.30, 20, 22.30 € 5,00-7,50
We were soldiers	Sala 2	17, 19.45, 22.30 € 5,00-7,50
The One	[redacted]	16.30, 18.30, 20.30, 22.30 € 5,00-7,50
Avenging Angelo	[redacted]	16, 18.10, 20.20, 22.30 € 5,00-7,50
KING via Fogliano [redacted], tel. 06 862.06732		
Al vertice della...	[redacted]	15, 17.30, 20, 22.30 € 5,00-7,50
We were soldiers	Sala 2	17, 19.45, 22.30 € 5,00-7,50
LUCKY BLU borgo S. Spirito 75, [redacted] 06 683.2724		
L'italiano		18.30, 20.30, 22.30 € 4,50-7,00
LUX MULTISCREEN via Massaciuccoli 39, tel. 06 362.98171		
The Experiment	Sala 1	15.40, 18.10, 20.35, 22.50 € 5,50-7,50
Lilo & Stitch	Sala 2	15.30, 17.15 € 5,50
Blade II	Sala 2	20.20, 22.45 € 7,50
Arac Attack	Sala 3	15, 17, 19, 21, 22.55 € 5,50-7,50
Jeepers Creepers	Sala 4	15.15, 17, 19, 20.50, 22.45 € 5,50-7,50
Stuart Little 2	Sala 5	15.10, 17, 18.50, 20.40, 22.40 € 5,50-7,50
Joy - Scherzi di gioia	Sala 6	15.20, 17, 19, 21, 22.50 € 5,50-7,50
Prossima apertura	Sala 7	
The One	Sala 8	15.30, 17.15, 19.15, 21, 22.50 € 5,50-7,50
L'era glaciale	Sala 9	18, 19.30, 21, 22.45 € 5,50-7,50
Frailty	Sala 10	15.30, 18, 20.40, 22.45 € 5,50-7,50

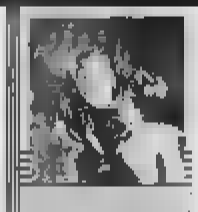

Il pianeta delle scimmie
L'attore Michael Duncan Clarke, che nel film interpreta Attar, si slogò una caviglia durante le riprese e, non potendo muovere il piede, fu costretto ad andare in ospedale con indosso il costume da gorilla.

Windtalkers
Per la scena della battaglia di Saipan al regista John Woo sono occorse 700 comparse, 280 bombe da far esplodere e 13 cineprese che giravano simultaneamente riprendendo da angolature diverse.

Dionisi
Stefano Dionisi (Il partigiano Johnny) a proposito della tivvù: «Guardo solo Raitre. Per il resto è un disastro. A livello personale non m'interessa. E poi la lettura dei copioni mi prende troppo tempo. Giorni e giorni di studio e solo alla fine si comincia a registrare».

Film	Sala	Orari e prezzi
MADISON [redacted] Chi[redacted] 121, tel. 06 541.7926		
L'ora di religione	Sala 1	18.20, 20.40, 22.45 € 4,15-6,20
Lantana	Sala 2	18.15, 20.35, 22.40 € 4,15-6,20
Sulle mie labbra	Sala 3	18.10, 20.35, 22.45 € 4,15-6,20
Hollywood, Vermont	Sala 4	18.10, 20.40, 22.45 € 4,15-6,20
MAESTOSO via Appia Nuova 416, tel. 06 786.086		
Al vertice della...	Sala 1	15, 17.30, 20, 22.30 € 5,00-7,50
We were soldiers	Sala 2	17, 19.45, 22.30 € 5,00-7,50
Avenging Angelo	Sala 3	16, 18.10, 20.20, 22.30 € 5,00-7,50
Jimmy Neutron	Sala 4	16.30, 18.30 € 7,50
The One	Sala 4	20.30, 22.30 € 7,50
METROPOLITAN via del Corso, tel. 06 320.0933		
We were soldiers	Sala 1	17, 19.45, 22.30 € 5,00-7,50
Al vertice della...	Sala 2	15, 17.30, 20, 22.30 € 5,00-7,50
Al vertice della... VO	Sala 3	15, 17.30, 20, 22.30 € 5,00-7,50
The One	Sala 4	16.30, 18.30, 20.30, 22.30 € 5,00-7,50
[redacted] via Viterbo 11, tel. 06 85[redacted]		
Magdalene	Sala 1	22.30 € 4,50-7,00
Il [redacted]	Sala 2	20.30, 22.30 € 4,50-7,00
NUOVO OLIMPIA via in Lucina 16g, tel. 06 686.1068		
L'ora di religione	Sala A	16.30, 18.30, 20.30, 22.30 € 7,00
NUOVO PASQ[redacted]ULTISALA p.zza Sant'Egidio 10, tel. 06 581.5208		
Avenging Angelo VO	Sala 1	16, 18, 20, 22 € 4,13-6,20
L'uomo che non... VO	Sala 2	15.30, 18, 20.10, 22.20 € 4,13-6,20
Il signore degli... VO	Sala 3	16, 19, 22 € 4,13-6,20
ODEON MULTISCREEN piazza Jacini 22, tel. 06 362.98171		
Frailty	Sala 1	15.30, 18, 20.40, 22.45 € 5,50-7,50
Stuart Little 2	Sala 2	15.10, 17, 18.50, 20.40, 22.40 € 5,50-7,50
Jeepers Creepers	Sala 3	15.15, 17, 19, 20.50, 22.45 € 5,50-7,50
Arac Attack	[redacted]	15, 17, 19, 21, 22.55 € 5,50-7,50
[redacted] via Magna Grecia 112, tel. 06 704.96568		
Frailty		17, 18.50, 20.40, 22.30 € 4,15-6,20
POLITECNICO FANDANGO via G. B. Tiepolo 13/A, tel. 06 360 04240		
Last resort VO		18, 19.40, 21.20, 23 € 4,50-5,50
QUATTRO FO[redacted] via Quattro Fontane 23, tel. 06 474.1515		
Il principio...	Sala 1	17.30, 20, 22.30 € 4,50-7,00
Roberto Succo	[redacted]	17.30, 20, 22.30 € 4,50-7,00
La Captive	Sala 3	17.30, 20, 22.30 € 4,50-7,00
Jules e Jim	[redacted]	18, 20.30, 22.40 € 4,50-7,00
[redacted]IRINALE [redacted] Nazionale 190, tel. 06 488.2653		
Arac Attack	Sala 1	18.30, 20.30, 22.30 € 4,15-6,20
Encantado	Sala 2	18.30, 20.30, 22.30 € 4,15-6,20
REALE piazza Sonnino 7, tel. 06 581.0234		
Blade II	Sala 1	17.50, 20.10, 22.30 € 4,15-6,70
Jeepers Creepers	Sala 2	17, 18.50, 20.40, 22.30 € 4,15-6,70
RIVOLI via Lombardia 23, tel. 06 488.0883		
Mulholland Drive		[redacted] 19.15, 22 € 4,50-7,00
ROMA piazza Sonnino 37, tel. 0[redacted]		
Magdalene		20.30, 22.30 € 5,15
ROXYPARIOLI via Luigi Luciani 52/a, tel. 06 360.05606		
I passi dell'amore	[redacted]	[redacted], 18.05, 20.25, 22.45 € 4,50-7,00
Roberto Succo	Zaffiro	[redacted] 17.55, 20.20, 22.45 € 4,50-7,00
Encantado	[redacted]	15.45, 18.05, 20.35, 22.45 € 4,50-7,00
Lantana	Topazio	15.30, 17.55, 20.20, 22.45 € 4,50-7,00

I film

AL VERTICE DELLA TENSIONE. [redacted] (Spionaggio) di Phil Alden Robinson, con Ben Affleck, Morgan Freeman • Dal best seller di Tom Clancy. L'agente della Cia [redacted] Ryan alle prese con un missile nucleare caduto nelle mani sbagliate e che verrà usato per scatenare la guerra tra [redacted] e Stati Uniti. ALHAMBRA 1 / ANDROMEDA 1 / BARBERINI 1 / CINELAND 6 / DELLE MIMOSE 1 / EMBASSY / [redacted] 1 / GIULIO CESARE 1 / JOLLY 1 / KING 1 / MAESTOSO 1 / METROPOLITAN 2 / METROPOLITAN 3 / UCI MARCONI 1 / WARNER MODERNO 3 / WARNER VILLAGE 4, 11

[redacted]ACK - MOSTRI A OTTO ZAMPE. OO (Horror) di Ellory Elkayem, con David Arquette, [redacted] Wuhrer, Scott [redacted] Gli abitanti di una cittadina [redacted] [redacted] scoprono con [redacted] che la [redacted] di prodotti inquinanti ha trasformato migliaia di ragni in giganteschi e famelici mostri a otto zampe. ADRIANO 3 / ATLANTIC 6 / CINELAND 13 / LUX 3 / ODEON 4 / QUIRINALE 1 / ROYAL 2 / TRIANON 2 / TRISTAR BLU / UCI MARCONI 7 / UNIVERSAL / WARNER VILLAGE 1

AVENGING ANGELO. OO (Azione) di Martyn Burke, con Sylvester Stallone, Madeleine Stowe, Raoul Bova • Dopo l'assassinio di un boss della mafia italo-americana, la sua guardia del [redacted] deve proteggere la figlia dagli s[redacted] [redacted]ci del padre. Ma si fa avanti un affascinante scrittore siciliano. ANDROMEDA 6 / CINELAND 10 / DELLE MIMOSE 3 / EURCINE 3 / FIAMMA 1 / GIULIO CESARE 3 / JOLLY 4 / MAESTOSO 3 / NUOVO PASQUINO 1 / WARNER [redacted] 17

BLADE II. OOO (Horror) di Guillermo Del Toro, con Wesley Snipes, Kris Kristofferson • Per sconfiggere una nuova razza di supervampiri, Blade è costretto ad allearsi con il potente gruppo di vampiri guidato [redacted] Damaskinos. [redacted] dietro l'alleanza si nasconde un intrigo. ADRIANO 1 / AMBASSADE 2 / ANTARES 2 / ATLANTIC 5 / BAR[redacted] / BROADWAY 3 / CIAK 2 / CINELAND 8 / GALAXY SATURNO / LUX 2 / REALE 1 / TRIANON 5 / UCI MARCONI 6 / WARNER MODERNO 1 / WARNER VILLAGE 2, 14

EL BOLA. [redacted] (Drammatico) di Achero Mañas, con Juan José Ballesta, Pablo Galán, Manuel Morón • Il dodicenne Pablo, detto "el bola" (il biglia) si vergogna della sua famiglia, violenta e sordida. Ma l'amicizia con il nuovo compagno Alfredo gli [redacted] la forza e il coraggio di confrontarsi con gli altri. [redacted] 3

ELIMINATE [redacted] OO (Commedia) di [redacted] De Vito, [redacted] Robin Williams, Danny De Vito, Catherine [redacted] • Rainbow Randolph è la star di un popolare programma televisivo per bambini, ma [redacted] licenziato per aver accettato una [redacted] e sostituito [redacted] personaggio Smoochy. Rainbow progetta [redacted] piano di vendetta. SAVOY 2

ENCANTADO. OO (Drammatico) di Corrado Co[redacted] con Linda Batista, Enrico Murgi, Caspar Capparoni • Dopo la tragica scomparsa del fratello in un misterioso incidente [redacted], Andrea si [redacted] a Cuba per scoprire cosa è veramente accaduto. Qui conosce Alma e... [redacted] 9 / QUIRINALE SALA 2 [redacted]

FRAILTY. OO (Thriller) di Bill Paxton, [redacted] Bill Paxton, [redacted] McConaughey, Powers Boothe • Quando un [redacted]o si presenta nell'ufficio dell'agente dell'Fbi Wesley Doley dichiarando di conoscere la vera identità del serial killer "Mano di Dio", il detective mostra tutto il suo scetticismo. I due si [redacted] in [redacted] roseto e... ADRIANO 6 / AMBASSADE 3 / ATLANTIC 3 / CINELAND 7 / DORIA 2 / EMPIRE / GALAXY MERCURIO / LUX 10 / ODEON 1 / PARIS / SAVOY 4 / TRIANON 3 / TRISTAR VERDE / WARNER VILLAGE 15

GLI AMANTI DEL NILO. OO (Drammatico) di Eli Heumann, con Emma De Caunes, Eric Caravaca, [redacted] Lalort • 1943: la giovane Anne vive col padre nella piantagione di famiglia in Tunisia. [redacted] un giorno trova sulla spiaggia il corpo di un soldato francese e, caduto in catalessi, "vive" con [redacted] una storia d'amore. EDEN FILM CENTER 4 / INTRASTEVERE 2 / WARNER VILLAGE 3

I PASSI DELL'AMORE. OO (Drammatico) di Adam [redacted], con Shane West, Mandy Moore, Daryl Hannah • La love story tra il brillante studente Landon Carter, rimasto paralizzato dopo un incidente, e Jamie Sullivan, [redacted] figlia del pastore della piccola cittadina di Beaufort. [redacted] / [redacted]IANO 7 / CINELAND 1 / ROXYPARIOLI RUBINO / WARNER VILLAGE 12

IL BUMA. OO (Drammatico) di Giovanni Massa, con Adriana Asti, Jacques Boudet [redacted] Rocco • In un continuo avanti e indietro nel tempo vengono ripercorse le vicende di una famiglia mista (italiani ed ebrei), [redacted] 1967 al 1980. Prima [redacted] Alessandria d'Egitto e poi in Italia. MIGNON 2

IL FRATELLO GRANDE. OO (Azione) di Aleksei Balabanov, con Sergei Bodrov Jr., Viktor Sukhorukov • Per vendicare un amico ucciso dalla mafia russa in combutta con un boss di Chicago che sfrutta il fratello giocatore [redacted] hockey, Danila e il fratello grande "il tartaro" partono per l'America. AUGUSTUS 2

IL PRINCIPIO DELL'INCERTEZZA. OO (Drammatico) di Manoel de Oliveira, con [redacted] Ricardo Trepa • Il ricco Antonio è in realtà figlio della [redacted] che [redacted] ha sostituito col figlio morto della padrona. Anni dopo, quando [redacted] donna parte, Antonio resta e s'innamora di Va[redacted] che piace anche all'altro figlio della serva. QUATTRO FONTANE 1 / TIBUR 1

JEEPERS CREEPERS - IL CANTO DEL DIAVOLO. OO (Horror) di Victor Salva, con Gina Philips, Justin Long • Trish e il fratello Darry stanno tornando a [redacted] per le vacanze su [redacted] tranquilla strada [redacted] campagna. Ma all'improvviso vengono presi di mira da un furgone che sembra [redacted] nulla. ADRIANO 2 / ANTARES 1 / ATLANTIC 4 / BROADWAY 2 / CINELAND 2 / EUROPA / GALAXY VENERE / LUX 4 / ODEON 3 / REALE 2 / TRIANON 4 / [redacted] MARCONI 3 / WARNER VILLAGE 7, 16

JIMMY NEUTRON RAGAZZO [redacted] (Animazione) di John A. Davis • Jimmy è un piccolo grande genio ma nessuno (quasi) lo capisce. E quando [redacted] un messaggio [redacted] amicizia nello spazio, alieni malintenzi[redacted] progettano per rapire tutti i genitori della sua cittadina. ALHAMBRA 3 / ANDROMEDA 5 / BARBERINI 5 / CINELAND 9 / DELLE MIMOSE 4 / MAESTOSO 4 / WARNER VILLAGE 2

JOY - SCHERZI DI GIOIA. OO (Commedia) di Adriano Wajskol, con Catherine Spaak, Philippe Leroy, Adriano Wajskol • L'azione segue parallelamente le vicende [redacted] un fratello e una sorella che scappano su un aereo, dai genitori che perdono la memoria e si innamorano di [redacted] e dei [redacted] che partono per una crociera. LUX 6

L'ITALIANO. OO (Drammatico) di Ennio [redacted] Dominicis, con [redacted] Gunsu, Luca Lionello, Sonia Aquino • Dopo la caduta del regime comunista, Giorgio, giovane albanese detto "l'italiano", decide [redacted] partire e sbarca clandestinamente sulle coste pugliesi. E in cerca di un probabile nonno abruzzese, ruba una barca e... [redacted] BLU

LA RAF[redacted] [redacted] (Drammatico) di Chantal Akerman, con [redacted] Merhar, Sylvie Testud, Olivia Bonamy • Ispirato al "Prisonnier" di [redacted] Proust, il film [redacted] la [redacted] d'amore di Ariane e Simon. I [redacted] vivono a Parigi: lei è una donna che ama [redacted] libertà, lui desidera una totale fusione. Finirà male. QUATTRO FONTANE 3

[redacted]. OO (Drammatico) di Ashutosh Gowariker, con Paul Blackthorne, Aamir Kahn, Rachel Shelley • Nell'India del 1893, mentre una terribile siccità sta provocando una carestia nel villaggio di Champaner, gli [redacted] del Rajah annunciano [redacted] si sarà una doppia tassa da pagare, la lagaan. ALCAZAR / FIAMMA 2

LANTANA. OOO (Drammatico) di Ray Lawrence, [redacted] Anthony LaPaglia, Geoffrey Rush, Barbara Hershey • Il poliziotto Leon, in crisi con la moglie Sonja, inizia una relazione con la separata Jane, mentre la psicologa Valerie, sconvolta dall'uccisione della figlia e in crisi col marito, scompare nel nulla. [redacted] PARIOLI TOPAZIO

LAST RESORT. OO (Drammatico) di [redacted] Pawlikowski, con Dina Korzun, Artyom Strelnikov, Paddy Considine • Arrivata all'aeroporto di Stansted, in Inghilterra, la giovane madre Tanya, scopre che Mark, l'uomo che le aveva promesso [redacted] nuova vita è scomparso. E gli agenti dell'immigrazione non le credono. HOLIDAY / POLITECNICO FANDANGO / TIBUR 2

MAGDALENE. OO (Drammatico) di Peter Mullan, con Geraldine McEwan, Nora Noone, Anne-Marie Duff • Nell'Irlanda della fine anni Sessanta, esistevano degli istituti religiosi, le Magdalene, in cui venivano rinchiuse le ragazze considerate peccatrici. Le umiliazioni e lo sfruttamento [redacted] di queste donne nella storia di 4 di [redacted]. EDEN FILM CENTER 1 / MIGNON 1 / ROMA

ROBERTO SUCCO. [redacted] (Drammatico) di Cédric Kahn, con Stefano Cassetti, Isild Le Besco • Il misterioso ventenne Kurt [redacted] una relazione [redacted] la liceale Lea sulla Costa Azzurra. Finita l'estate, la loro relazione continua in Savoia dove ha luogo una [redacted]ie di rapimenti e delitti. [redacted] 8 / QUATTRO FONTANE 2 / ROXYPARIOLI ZAFFIRO / WARNER VILLAGE 3

SILENCE... ON TOURNE!. OO (Commedia) di Youssef Chahine, [redacted] Latifa, Ahmed Bedir, Ahmed Wafik • La nota cantante tunisina Latifa è la protagonista di questo film, [redacted] vuole rispondere al seguente quesito: "Un'artista può proseguire normalmente la sua carriera dopo aver [redacted]tato l'amore?". [redacted] FIL[redacted]

SPIDER-MAN. [redacted] (Fantastico) di Sam Raimi, con Tobey Maguire, Kirsten [redacted]st, Willem Dafoe • Cresciuto con gli [redacted] quartiere newyorkese di Queens, lo studente Peter Parker viene [redacted]so [redacted] un ragno geneticamente modificato e scopre [redacted] acquisito strani poteri: forza, agilità, istinto. [redacted] 10 / CINELAND 12 / WARNER VILLAGE 6

STUART [redacted] 2. [redacted] (Fantastico) di [redacted] Minkoff, [redacted] Davis, Hugh Laurie, Jonathan Lipnicki • Il piccolo topolino Stuart è cresciuto, si è ambientato alla vita familiare, va a scuola, guida la macchina e diventa amico dell'uccellino Margalo. Quando quest'ultimo sparisce parte per new [redacted] insieme al gatto Fiocco di Neve. ADRIANO 4 / AMBASSADE 1 / ATLANTIC 1 / BROADWAY 1 / CIAK 1 / CINELAND 11 / DORIA 1 / GALAXY GIOVE / GREGORY / LUX 5 / ODEON 2 / SALA TRILSI / SAVOY 1 / TRIANON 1 / UCI MARCONI 5 / WARNER [redacted] WARNER VILLAGE 9,10

SWING. OO (Musicale) di Tony Gatlif, con Oscar Copp, Lou Rech, Tchavolo Schmitt • Max, diciennne amante del jazz, si appassiona di [redacted] gitana [redacted] un maestro della chitarra. [redacted] dopo essere entrato [redacted] mondo dei musicisti gitani, conosce [redacted] Swing. INTRASTEVERE 1

THE [redacted] [redacted] (Thriller) di Oliver Hirschbiegel, con Moritz Bleibtreu, [redacted]stian Berkel • Per riuscire [redacted] avere quattro mila marchi, venti uomini comuni accettano [redacted] partecipare a [redacted] "esperimento": detenuti e guardie in [redacted] ambiente che riproduce le condizioni di un [redacted]core. [redacted] 5 / ALHAMBRA 3 / [redacted] 2 / BAR[redacted] 2 / CINELAND 5 / GALAXY MARTE / LUX 1 / ROYAL 1 / TRISTAR ROSSA / UCI MARCONI 4 / WAR[redacted] VILLAGE [redacted]

THE ONE. OO (Fantastico) di James Wong, con Jet Li, Carla Gugino, Jason Statham • Gli universi alternativi [redacted] una realtà. Ma per l'ex agente Gabriel Yulaw [redacted] ha ormai un solo scopo: attraversarli tutti per distruggere i suoi alterego. Vuole essere l'unico. ANDROMEDA 4 / CINELAND 3 / EURCINE 4 / JOLLY 3 / LUX 8 / MAESTOSO 4 / METROPOLITAN 4 / WARNER MODERNO 5 / WARNER VILLAGE 5

WE WERE SOLDIERS. [redacted] (Guerra) di Randall [redacted] Mel [redacted], Greg Kinnear, Madeleine Stowe • Il 14 novembre 1965, il tenente colonnello Moore e i [redacted] quattrocento giovani soldati toccano per primi la "valle della morte". [redacted] ritrovano circondati da duemila soldati nord-vietnamiti. ALHAMBRA 2 / ANDROMEDA 2 / BARBERINI 3 / CINELAND 14 / DELLE MIMOSE 2 / EURCINE 2 / GIULIO CESARE 2 / JOLLY 2 / KING [redacted] MAESTOSO 2 / METROPOLITAN 1 / UCI MARCONI 2 / WARNER MODERNO 4 / WARNER VILLAGE 4, 13

SERA

Al Dreams In Blues di Villa Celimontana l'attesa performance del Tom Waits italiano

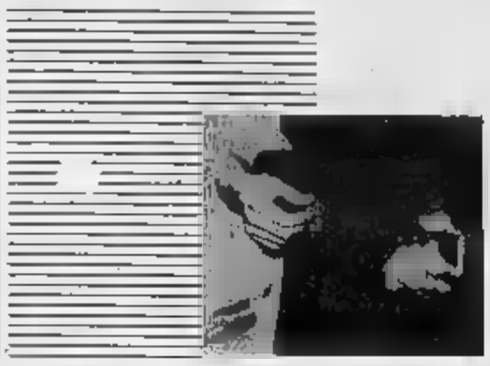

C'è Roberto Ciotti, la «voce blues de Roma»

SIMONE MERCURIO

Nato fra le sferzate della chitarra di Jimi Hendrix ascoltate all'ombra del cupolone. Cresciuto fra le [redacted] del Tevere come fossero quelle del Mississippi, cappellaccio alla Tom Waits, e barbudos [redacted] Fidel Castro, occhiali scuri e voce profondamente blues, nelle corde e nell'anima. Sì, perché la voce dei cantanti del blues ha proprio un'anima, come quella di Roberto Ciotti, come la stessa «voce» della sua chitarra Stratocaster stasera dal vivo [redacted] Dreams In Blues di Villa Celimontana dalle 22.

Classe 1953, annata buona come la sua musica, "romano de Roma", Roberto Ciotti ha iniziato a parlare di sé e del blues negli anni Settanta e oggi lo risentiamo più in forma che mai.

Dieci album e 25 anni di carriera passati tra le [redacted] sion con il "menestrello" italico Francesco [redacted] Gregori e le esperienze nei tour [redacted] nei dischi di Edoardo Bennato fino al 1977.

Intanto, trova [redacted] tempo per dedicarsi allo studio dell'acustica Dobro dei Delta blues. Comincia a comporre [redacted] a cantare e per lui si aprono le porte dei più importanti festival d'Italia e d'Europa. Suona con artisti del calibro di Brian Auger, Louisiana Red, Matt "Guitar" Murphy (Blues Brothers) e Jimmy Witherspoon, tra l'83 e l'84 è in tournée [redacted] Ginger Baker in Italia [redacted] negli U.S.A. E se nel 1980 apre i concerti italiani di un

NELLA SUA BAND WALTER DETOND, ELIO BUSELLI E ANDREA PAGANI

OSPITI FLAVINHO VARGAS, CLAUDIA MARSS E GIANNI SAVELLI

LE COLONNE SONORE DEI FILM MARRAKECH EXPRESS E TURNÈ

"signore [redacted] [redacted] trecce" che porta il [redacted] di Bob Marley, nel [redacted] e '84 ha collaborato con Ginger Baker (ex batterista dei Cream) compiendo una lunga tournèe in Italia e negli Stati Uniti d'America. Di seguito ha partecipato alle trasmissioni televisive di Renzo Arbore: da "L'altra Domenica" (1978), a "Quelli della notte" (1986), e "D.O.C." (1989). Splendide ballate blues e pezzi dalla struttura classica come "I'm A Stranger" o "You Change My Life", nel suo repertorio troviamo anche sonorità innovative come "Walkin' In The Summer", "At The End", "Lonely Like A Blues", che sono inesprimibili a parole per la miscela [redacted] ritmi sostenuti dalle percussioni, di arrangiamenti delle chitarre e di melodie che danno un sapore decisamente afroamericano. [redacted] Proprio quest'anno [redacted] uscito il suo ultimo disco "Behind The Door", edito da Il Manifesto nel quale per la prima volta Ciotti canta in italiano nel brano "Erano Le Tre".

[redacted] ROYAL via Emanuele Filiberto 175, tel. 06 704,74549
The Experiment Sala 1 18, 20.15, 22.30 € 4,15-6,70
Arac Attack Sala 2 18.30, 20.30, 22.30 € 4,13-6,71

SALA TEOSI via G. Indumo 1, tel. 06 581.2495

Stuart Little 2 [redacted] 18.30, 20.40, 22.30 € 4,15-6,20

SAVOY via Bergamo 25, tel. [redacted]
Stuart Little 2 Sala 1 16.30, 18.30, 20.30, 22.30 € 5,00-7,00
Eliminate Smoochy Sala 2 16.30, 18.15, 20.30, 22.30 € 5,00-7,00
Casanel Sala 3 16, 18.15, 20.30, 22.40 € 5,00-7,00
Frailty Sala 4 16.30, 18.20, 20.30, 22.30 € 5,00-7,00

THEIE via degli Etruschi 36, tel. 06 493.7762
Il principio... Sala 1 17.30, 20, 22.30 € 4,50-5,50
Last resort Sala 2 18.15, 20.30, 22.30 € 4,50-5,50

TRIANON via M. Scevola 95, tel. 06 785.8158
Stuart Little 2 Sala 1 16.30, 18.30, 20.30, 22.30 € 5,00-7,00
Arac Attack Sala 2 16.30, 18.30, 20.30, 22.30 € 5,00-[redacted]
Frailty Sala 3 16.30, 18.20, 20.30, 22.30 € 5,00-[redacted]
Jeepers Creepers [redacted] 16.30, 18.30, 20.30, 22.30 € 5,00-7,00
Blade II Sala 5 17.30, 20.10, 22.30 € 5,00-7,00

TRISTAR via Cristo di Cregna 5, tel. 06 408.01484
[redacted] Sala Blu 16, 18.10, 20.20, 22.30 € 4,50-6,00
The Experiment Sala Rossa 15.30, 17.55, 20.20, 22.45 € 4,50-6,00
Frailty Sala Verde 15.45, 18.05, 20.25, 22.45 € 4,50-6,00

UCI CINEMAS MARCONI via Enrico Fermi 151, tel. 199.123.321
Al vertice della... Sala 1 17.30, 20.15, 22.40 € 5,50-7,00
We were soldiers Sala 2 17, 20, 22.45 € 5,50-7,00
Jeepers Creepers [redacted] 16.30, 18.30, 20.30, 22.30 € 5,50-7,00
The Experiment Sala 4 17.30, 20.15, 22.40 € 5,50-7,00
Stuart Little 2 [redacted] 16.30, 18.30, 20.30, 22.30 € 5,50-7,00
Blade II Sala 6 17.30, 20, 22.30 € 5,50-7,00
Arac Attack Sala 7 16.30, 18.30, 20.30, 22.30 € 5,50-7,00

UNIVERSAL [redacted] Sala 18, tel. 06 442.31216
Arac Attack 18.30, 20.30, 22.30 € 4,15-6,20

WARNER VILLAGE CINEMAS MODERNO di p.za della Repubblica 44/45, tel. 06 477.79202
Blade II Sala 1 17.25, 19.55, 22.25 € [redacted]
Stuart Little 2 Sala 2 16.45, 18.30, 20.15, 22 € 5,50-7,50
Al vertice della... Sala 3 16.40, 19.30, 22.20 € 5,50-7,50
We were soldiers Sala 4 16.30, 19.20, 22.10 € 5,50-7,50
The One Sala 5 17, 18.55, 20.50, 22.45 € 5,50-7,50

WARNER VILLAGE CINEMAS [redacted] DE' MEDICI viale Parco dei Medici 135, tel. 06 658.551
Arac Attack Sala 1 15.15, 17.30, 19.50, 22.10, 0.50 € 5,50-7,50
Jimmy Neutron Sala 2 14.55, 16.50 € 5,50-[redacted]
Blade II Sala 2 18.55, 21.30, 0.10 € 7,50
Gli amanti del Nilo Sala 3 14.55, 19.40, 0.45 € 7,50
Roberto Succo Sala 3 17.22 € 7,50
We were soldiers Sala 4 16.30, 19.30, 22.40 € 5,50-7,50
The One Sala 5 15, 17, 19, 21, 1 € 5,50-7,50
Spider-Man Sala 6 15.05, 17.40, 22.30 € 7,50
Requiem Sala 6 20.20, 1.10 € 7,50
Jeepers Creepers Sala 7 15.50, 18, 20.10, 22.20, 0.30 € 5,50-7,50
Al vertice della... [redacted] 16, 18.40, 21.50, 0.40 € 5,50-7,50
Stuart Little 2 [redacted] 15.10, 17.10, 19.10, 21.10, 23.10 € 5,50-7,50
Stuart Little 2 Sala 10 16.05, 18.05, 20.15, 22.05, 0.05 € 5,50-7,50
Al vertice della... Sala 11 17.15, 19.55, 22.45, 1.25 € 5,50-7,50
We were soldiers Sala 12 15.25, 16.45, 21.45, 0.45 € 5,50-7,50
I passi dell'amore Sala 13 15.15, 17.45, 20.05, 22.15, 0.35 € 5,50-7,50
Blade II Sala 14 16.45, 19.35, 22.35, 1.15 € 5,50-7,50
Frailty Sala 15 15.35, 17.55, 20.25, 22.55, 1.25 € 5,50-7,50
Jeepers Creepers Sala 16 14.55, 17, 19.15, 21.35, 23.45 € 5,50-7,50
Avenging Angelo Sala 17 16.55, 19.25, 21.55, 0.15 € 5,50-7,50
The Experiment Sala 18 17.05, 19.45, 22.25, 1.05 € 5,50-7,50

CINEMA ROMA II Arene

ARENA CINEMARITÀ [redacted] di [redacted] 11, tel. 06 996.3636. Il consiglio d'Egitto 21.15

ARENA COLLI ANIENE via Meuccio Ruini, tel. [redacted] 348.8278810 Spettacolo di cabaret 21.30

ARENA FREGENE D'AUTORE via Agropoli, tel. 06 668.5156. Amore a prima svista 21.30

ARENA NUOVO SACHER largo Ascianghi 1, tel. 06 581.8116. Windtalkers 21.30

ARENA SISTO via Cardinal Ginnasi, tel. 06 [redacted] 0750. Ocean's Eleven - Fate il vostro gioco 21.15

ARENA TIZIANO via G. Reni 2, tel. 06 323.6588. Windtalkers [redacted]

CINEPORTO viale Antonino di San Giuliano, tel. 06 324.3903. [redacted] Kate & Leopold 21.30 Speciale, Kate & [redacted] 21.30

CINEPORTO viale Antonino di San Giuliano, tel. 06 324.3903. Y tu mamá también 21.30

MASSENZIO v.le della Civiltà del Lavoro, tel. 06 700.1719. Schermo grande: Planet of the Apes - Il pianeta delle scimmie 21.00 a seguire Il partigiano Johnny. Schermo piccolo: Capitani d'aprile 21.00

VILLA MERCEDE via Tiburtina 113, tel. 06 986.2945. Arena degli Acanthus: Il favoloso mondo di Amelie 21.15. Arena delle [redacted] Incantesimo napoletano 21.15

[redacted] ROMA [redacted] d'Essai

AZZURRO SCIPIONI - Sala Lumière: via degli Scipioni 82, tel. 06 397.32716 [redacted] 18.30 La donna scimmia 20.30 La grande abbuffata 22.30 - Sala Chaplin: Gostanza da Libbiano 18.30 (con sott. it.) Il piacere assente [redacted] La ragion pura 23.30

CIRCOLO COLOSSEO via Labicana 42, tel. 06 700.3495. Molto divorzio per nulla 21.15

TIZIANO via G. Reni 2, tel. [redacted] 323.6588. Samsara 20.00, 22.30

CINEMA [redacted] LITORALE

PORTO S. STEFANO

ARENA DEL TURCHESE porto Jazzyacci
Il signore degli anelli 20.15, 22.30

MONTALTO MARINA

ARENA [redacted] via del Triangolo, tel. 338 946 7237
Casanel 21.30

SUPERCINEMA 867.176
Al vertice della... Sala 1 17.30, 20, 22.30
We were soldiers Sala 2 18, 20.15, 22.30

ATLANTICO 867.653
[redacted] Little 2 18, 20.15, 22.30

MONTALTO MARINA

ARENA MONTALTO MARINA via del Triangolo, tel. 338 946 7237
Casanel 21.30

TARQUINIA

ARENA ETRUSCO lungomare dei Tarquini 3
Mi chiamo Sam [redacted] 21.30 € 2,62
Nemesis Sala 2 21.30

A PROPOSITO DI

Piccoli
Michel Piccoli (La grande abbuffata) sul mestiere d'attore: «Lo scoprii da bambino, facevo la parte del ladro in una recita scolastica. La gioia di raccontare una storia, i grandi che ascoltavano e tacevano: una liberà, un incantamento. Ero come un pesce nell'acqua».

Nashville
Quando Altman controllò il girato pensò che era talmente lungo che avrebbe potuto realizzarci due film paralleli. "Nashville Rose" [redacted] "Nashville Blue."

Johansson
Scarlett Johansson (Arac Attack – Mostri a otto zampe) ha detto che la produzione fu costretta a cambiare il titolo del film, da "Arac Attack" a "Mostri a otto zampe", a causa dell'assonanza in inglese tra la parola Arac e Iraq: «La gente che mi incontrava mi chiedeva se si trattasse di un film sulla guerra all'Iraq e se recitassi nel ruolo di una rifugiata».

CIVITAVECCHIA

[redacted] galleria Garibaldi, tel. 0766 257.73
Stuart Little 2 16.20, 18.30, 20.30, 22.30 € 5,16

ANZIO

ARENA LUCCIOLA via Aurelia 311, [redacted] 333 464.4181
Gosford Park 21.30 € 3,10-4,65

SANTA SEVERA

ARENA CORALLO via dei Normanni 30, tel. 333 [redacted]
Kate & Leopold 21.30 € 3,10-4,65

LADISPOLI

ARENA LUCCIOLA ROSSELLINI via Fiume 91, tel. 06 992.27678
Don't Say a Word 21.30 € 4,50

CINEMA LUCCIOLA piazza A. [redacted] Maresciallo, tel. 06 992.27698
Blade II 18.30, 20.30, 22.30 € 4,10-5,20

MARINA DI S. NICOLA

ARENA EL PASO via Ion Potai
Montecristo 21.30 € 3,10-4,13

FREGENE

ARENA FREGENE D'AUTORE via Agropoli, tel. 06 [redacted]
Amore a prima svista 21.30 € 5,00

OSTIA

ARENA SISTO (OSTIA) [redacted] Cardinal Ginnasi, tel. 06 561 0750
Ocean's Eleven 21.15 € 3,10-4,13

ANZIO

[redacted] ASTO via G. Matteotti 8, tel. 06 984.5361
Blade II Sala 1 20.30, 22.30 € 5,16
Scooby-Doo Sala 1 18.30 € 5,16
Arac Attack [redacted] 18.30, 20.30, 22.30 € 5,16

ARDEA

AUGUSTUS SALA 1 piazza dell'Ospedale, tel. 0773 518.570
Stuart Little 2 Sala 1 19, 20.45, 22.30 € 6,20
Avenging Angelo [redacted] 20, 22.30 € 6,20
[redacted] were soldiers Sala 3 20, 22.30 € 6,20
I passi dell'amore Sala 4 20, 22.30 € 6,20

M.S. FELICE CIRCEO

[redacted] VITTORIA via Marco Emilio Lepido 20, tel. 0773 547.754
Spider-Man 21, 23.30 € 6,20

ESPERLONGA

AUGUSTO via Torre di Nibbio 12, tel. 0771 548.644
L'ora di religione 20.30, 22.30 € 4,13

ARENA AUGUSTO via Torre di Nibbio 12, tel. [redacted] 548.644
Sulle mie labbra 20.30, 22.30

GAETA

ARISTON piazza della Libertà [redacted] tel. [redacted] 460.214
Al vertice [redacted] 17.30, 20.15, 22.30 € 4,50-6,00

CINEMA AREA METROPOLITANA

CIVITAVECCHIA

ALFELLINI viale 1° Maggio 88, tel. 06 941.[redacted]
Al vertice della... [redacted] 17, 20, 22.30 € 5,16
Avenging Angelo Sala 2 [redacted] 18.30, 22.30 € 5,16

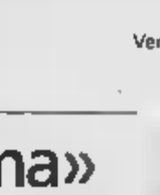

Villaggio
Paolo Villaggio su Ugo T[redacted]zzi (La donna scimmia): «Era un gran mangiatore, ma un cuoco disastroso. Il primo venerdì di ogni mese invitava nella sua casa di Velletri undici amici. Una sera propose una votazione segreta sul pranzo che ci aveva preparato. Votammo tutti: pessimo. Tognazzi credeva fosse uno scherzo, ma non lo era. Mario Monicelli voleva mandare campioni di quei cibi all'Istituto d'Igiene».

Tom Jones
Il film fu proiettato per il presidente Kennedy durante una visita a Palm Beach, il 17 novembre 1963. Fu l'ultimo film visto da Kennedy.

Ferreri
Marco Ferreri (El cochecito) a Ugo Tognazzi: «Ugo, famo un film dove se magna, se fa l'amore e se more... l'ho già proposto a Mastroianni, a Noiret [redacted] Piccoli. Loro hanno detto di sì, tu lo fai?». Tognazzi accettò. Poi si venne a sapere che Ferreri disse la stessa cosa agli altri tre, nacque così "La grande abbuffata".

We were soldiers Sala 3 17.30, 20, 22.30 € 4,13-5,16

COLLEFERRO

ARISTON via Consolare Latina, tel. [redacted] 970.0588
Blade II Corbucci 15.45, 18.10, 20.15, 22.30 € 3,62
Parla con lei De Sica 20.15, 22.30 € 3,62
Scooby-Doo De Sica 16, 18.10 € 3,62
Frailty Fellini 20.15, 22.30 € 3,62
The One Fellini 16, 18.10 € 3,62
[redacted] Mastroianni 15.45, 18.10, 20.15, 22.30 € 3,62
Stuart [redacted] 2 Russellini 15.45, 18.10, 20.15, 22.30 € 3,62
Al vertice della... Fognazzi 15.45, 18.10, 20.15, 22.30 € 3,62
Jeepers Creepers Leone 15.45, 18.10, 20.15, 22.30 € 3,62
I passi dell'amore Truffaut 15.45, 18.10, 20.15, 22.30 € 3,62
Jimmy Neutron Visconti 16 € 3,62
We were soldiers Visconti 17.30, 20, 22.30 € 3,62

FIANO ROMANO

CINEPLEX FERONIA via Milano 15, tel. 0765 451.249
Al vertice della... Sala 1 15, 17.30, 20, 22.30 € 6,20
Arac Attack Sala 2 15, 17.30, 20, 22.30 € 6,20
Blade II [redacted] 15.40, 17.55, 20.10, 22.25 € 6,20
The Experiment [redacted] 15.25, 17.45, 20.05, 22.25 € 6,20
We were soldiers [redacted] 16.10, 19.05, 22 € 6,20
Avenging Angelo Sala 6 15.55, 18.05, 20.15, 22.25 € 6,20
The One Sala 7 16.25, 18.25, 20.25, 22.25 € 6,20
Stuart Little 2 [redacted] 16, 18, 20, 22 € 6,20
Frailty Sala 9 15.45, 18, 20.15, 22.30 € 6,20
Jeepers Creepers Sala 10 16.15, 18.20, 20.25, 22.30 € 6,20

GENZANO

CINEMARINA viale Mazzini 5, tel. 06 936.4484
Al vertice della... Sala Verde 17.30, 20, 22.30 € 4,50
Jeepers Creepers Sala Blu 18.30, 20.30, 22.30 € 4,50

TIVOLI

[redacted] piazza Nicodemi 5, tel. 0774 335.087
We were soldiers Adriana € 6,20
Stuart Little 2 [redacted] € 6,20

TROMBOLA

MULTIPLEX via della [redacted] tel. 06 912.2893
Al vertice della... sala 1 16, 18.15, 20.30, 22.30 € 3,62-5,16
Arac Attack sala 2 16.30, 18.30, 20.30 € 5,16
Frailty sala 2 22.30 € 5,16
Jeepers Creepers sala 3 16.30, 18.30, 20.30, 22.30 € 3,62-5,16
Stuart Little 2 sala 4 16.30, 18.30, 20.30, 22.30 € 3,62-5,16
We were soldiers sala 5 16, 18.10 € 3,62
The Experiment sala 5 20.20, 22.30 € 5,16
Blade II sala 6 16, 18.10, 20.20, 22.30 € 3,62-5,16

GUIDONIA MONTECELIO

PLANET MULTICINEMA GUIDONIA via Roma snc, tel. 0774 306.1
Jimmy Neutron ... Sala A1 16.30, 18.30 € 4
Frailty Sala A1 20.40, 22.45 € 5,50
Spider-Man Sala A3 16, 18.15 € 4
Blade II Sala A2 20.00, 23 € 5,50
The One [redacted] 16.30, 18.30, 20.30, 22.30 € 4,00-5,50
We were soldiers Sala A7 17.30, 20.20, 22.55 € 2,00
Stuart Little 2 Sala A9 16.30, 18.30, 20.30, 22.30 € 4,00-5,50
Avenging Angelo Sala B2 16.30, 18.30, 20.40, 22.40 € 4,00-5,50
Arac Attack Sala B4 16.20, 18.20, 20.30, 22.40 € 4,00-5,50
Jeepers Creepers Sala B6 16.20, 18.20, 20.30, 22.30 € 4,00-5,50
The Experiment Sala B8 16, 18.20, 20.40, 23 € 4,00-5,50
Al vertice della... Sala B10 16, 18.20, 20.40, 23 € 4,00-5,50

... stiamo arrivando...

País Latino®!

RISTO DISCO PUB

Nomentano

Inaugurazione mercoledì 4 Settembre

Via Nomentana km. 15,700 INFOTEL: [redacted] 5080052

Tour

Viaggio tra le vestigia capitoline e sette secoli di musica romana

Visita alla Basilica SS. Giovanni e Paolo

Guida al Celio nel Clivio di Scauro

Con la chitarra acustica di Nicoletta Chiaromonte

VALENTINO CASTALDO

Oggi l'offerta culturale cittadina offre uno spettacolo [illegible] che si dispiega anche sulle sette note con: «Tutte le notti in sogno».

Un viaggio organizzato [illegible] Cooperativa sociale Spazio libero (tel.: 0670454544) che inizia alle ore [illegible] con una visita guidata alle antiche case romane sottostanti la Basilica dei Santissimi Giovanni e Paolo al Celio nel Clivio di Scauro, restaurato recentemente con interventi finanziati dal Fondo Edifici di Culto del Ministero dell'Interno.

La visita guidata con esperti storici dell'arte ed archeologi, porta i visitatori a scoprire angoli della storia capitolina impregnati di religiosità e architettura, lungo un percorso suggestivo della durata di un'ora.

Dopo questa immersione «profonda» alcuni secoli, la storia antica di Roma riemerge ora in [illegible] versione artistica diversa e, questa volta, in compagnia di Nicoletta Chiaromonte che illustrerà, pentagramma e chitarra acustica alla mano, una breve storia della canzone romana.

Anche questa, una suggestiva passeggiata artistica che percorre gli ultimi sette secoli di musica ispirati dalla Capitale. Roma quindi [illegible] dialetto e per la musica per un fitto programma dove saranno eseguite le canzoni: «Pellegrino che [illegible]ghi da Roma» del 1300, «Bella, quanno te fece mamma tua» del 1500, «Come te [illegible] amà» del 1700, [illegible] contemporanee del 1888: «Tutte le notti in sogno», «Colsi la rosa» e «Serenata» scritta a quattro mani da [illegible] - Parisotti.

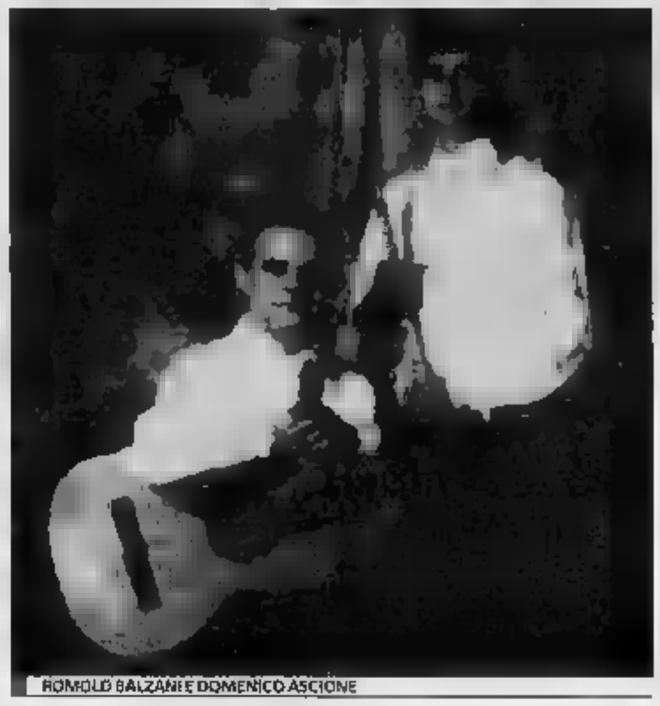

ROMOLO BALZANI E DOMENICO ASCIONE

Il «PELLEGRINO CHE [illegible] ROMA [illegible] «Bella, quanno te fece mamma tua» del 1500

Il NEL 1888 «COLSI LA ROSA» E «SERENATA» Scritte da Belli e Parisotti

Il «NINA SI VOI DORMITE» DI LEONARDI-MARINO «Er bersaglio» di Romolo Balzani

Il «TANTO PE' CANTA'» DI ETTORE PETROLINI Composta dal famoso trasformista nel 1932

ESTATE ROMA Prosa

QUERCIA DEL TASSO RAGAI
passeggiata del Gianicolo, tel. 575.0827
Tutte le domeniche e lunedì fino al 2 settembre Non ti conosco più di A. De Benedetti. Con S. Ammirata, E. Fenili. Ore 21.15. Da martedì a sabato Tartufo di Molière. e con S. Ammirata. Ore 21.15. € 11-14

ARGENTINA TEATRO D[illegible]
largo Argentina, tel. 06 688.046012
Campagna abbonamenti stagione 2002/2003 Rinnovi fino al 28 settembre. Orari botteghino: 11-14/15-18, Domenica e lunedì riposo.

[illegible]
via Metastasio 244, tel. [illegible]
Dal 2 settembre riapertura campagna abbonamenti. Per informazioni tel. [illegible]

CIRCOLO DEGLI ARTISTI
via Casilina vecchia 42, tel. 780.2123
Piccole sviste (contratto azzurro) di P. [illegible] con R. Rocchi, M. La Rana. Ore 21.30.

[illegible]
via Galvani 69, tel. 06 578.35012
Campagna abbonamenti 2002-2003. Compagnia stabile Antonello Avallone. "Per disgrazia ricevuto" - "[illegible] da passa' 'a nuttata" - "Male indirizzato" - "Totò, Peppino e la malafemmena" - "C'era una volta lui.. Renato Rascel" - "Il berretto a sonagli" - "I nuovissimi mostri".

ELISEO
via Nazionale 183/A, tel. 06 488.2114
Campagna abbonamenti stagione 2002/2003 Rinnovi e nuovi abbonamenti dal 2 al [illegible] settembre. I rinnovi [illegible] termine il 14 settembre. Orario del botteghino 9.30-14.30-15.30-19.00; Domenica: riposo.

ESTAGORA
lungotevere Flaminio 67, tel. 06 687.4167
Manzochmi di Plauto, regia di G. Guerro con T. Bruni, C. Casini, A. Civale. Ore 21.30. € [illegible]

FONTANONEESTATE
giardini dell'Acqua Paola - via Garibaldi [illegible], tel. 06 583.34717
Palco Grande [illegible] Sant Gol. Ore 22.15 - Presso il Palco Piccolo: Desiderio. Dragul Meu di R. Carafoli, L. Capponi. Ore 20.45.

[illegible]
via delle Fornaci 37, tel. 06 637.2294
Stagione 2002/2003 - 20° Anniversario Ma non è una cosa seria, [illegible] donna senza importanza, 47 morto che parla, La locandiera, Il giardino dei ciliegi, Riccardo Terzo, Chi ha paura di Virginia Woolf, Confusions, Acapulco. Campagna abbonamenti da settembre tel. 056372294.

GIARDINO DEGLI ARANCI
via S. Sabina, tel. 06 397.39700
Casina, ovvero la ragazza del caso tratto da Plauto. Con F. Fiorentino e la [illegible] compagnia. Regia di G. Tito. [illegible] 21
Lunedì 2 settembre Tanto pe' [illegible] [illegible]gna di canzoni romane. Ore 21. € 15-12

[illegible]
via A. Leoncavallo 10/16, tel. 06 860.7513
Campagna abbonamenti stagione 2002/2003 a sette spettacoli [illegible] Esto [illegible] 5 a 105 con A. Herlitzka, F. Castellano, [illegible] di Tomasi di Lampedusa, Pirandello, Horowitz, Shakespeare, Fò riprenderà il 2 settembre.

NUOVI SCENARI ITALIANI
viale Duilio Cambellotti 11, tel. [illegible] 700.47932
[illegible] senza gli altri. Regia di E. M. [illegible] Mamma. Ore 21.00.

FALCOSCENIK ESTATE [illegible]
via Cardinal Gimnasi, tel. 06 560.1062
Oggi e domani, [illegible] il teatro Politecnico Vestire gli ignudi di Luigi Pirandello. Regia di M. Prosperi. Ore 21.15.

PASIOLI
[illegible] Giosuè Borsi 20, tel. 06 [illegible]
Campagna abbonamenti stagione 2002/2003 Rinnovo abbonamenti dal 2 al [illegible] settembre per informazioni ufficio promozionale dal 2 settembre dal lunedì al venerdì 10-13/15-18 Tel. 068022314/16.

PASSAGGI SEGRETI
tel. 679.5130
Presso [illegible] Pamphili (via Aurelia antica 183) Imbarco per Citera ideazione e regia di R. Maralante. Ore 21.

POLITECNICO
via G. B Tiepolo 13/A, tel. 06 321.9891
Vedi Pasfoscenik Estate Teatro.

PRATI
via degli Scipioni 98, tel. [illegible] 397.40503
Stagione di Prosa [illegible] abbonamento a cinque spettacoli: "Come si rapina una banca" (S. Fayad) - "Non ti pago" (E. De Filippo) - "D[illegible]'e Marzo" (V. Scarpetta) - "Dilegli sempre di sì" (E. [illegible] Filippo) - "Il coraggio" (A. Novelli).

QUIRINO ETI
[illegible] Vergini 7, tel. [illegible] 679.4585
Campagna abbonamenti stagione 2002/2003 Riconferma vecchi abbonati [illegible] 3 al 7 settembre. I nuovi abbonamenti [illegible] no in vendita da lunedì 9 settembre. Orario biglietteria: [illegible] 10-19. Sabato e domenica riposo. Info Numero verde 800013616.

ROSSINI
piazza Santa Chiara 14, tel. 06 688.02770
Sono aperte le prenotazioni per il spettacolo che si terrà dal [illegible] ottobre p.v. Sistema Patac[illegible]... , gni botta 'na tacchia di e con Alfiero Alberi, R. Merlino, M. Pallanti. Orario botteghino dal lunedì al sabato 11-[illegible]. Domenica riposo.

SAF[illegible] DI OSTIA
via Lido [illegible] Castel Porziano, tel. 333 423.2670
State comodi personaggi [illegible] affrontano tematiche sociali in chiave ironica. [illegible].

SPAZIO UNO
vicolo dei Fienili 3, [illegible]. 06 [illegible]
Campagna abbonamenti Stagione 2002-2003 Per informazioni [illegible] 17.00 [illegible] 20.00 dal Lunedì al S[illegible]

TEATRO D[illegible]ERA DI ROMA
viale Trastevere 112, tel. 06 581.4484
Ogni venerdì e sabato È proibito, ma se po [illegible] di S. Pacelli. Ore 21.

[illegible]
via Sistina 129, tel. 06 420.0711
Per la campagna abbonamenti 2002/2003: Bulli e pupe - La febbre [illegible] sabato [illegible] - Malgrado tutto.. besti voi - Aggiungi un posto a tavola - Scugnizzi. Il botteghino riapre il 26 agosto [illegible] ore 10 [illegible] tutti i giorni escluso la domenica.

VILLA LAZZARONI
via Appia Nuova 522, tel. 06 782.7550
Stasera spettacolo di danza Bharata Natyam Malavika Sarukai. Ore 21.

LIBRERIE DI NOTTE

FAHRENHEIT 451
piazza Campo de' Fiori 44, tel. 06 687.5930. Orario: lunedì 16-24, dal martedì al sabato 10-13.30 e 16-24, domenica 10.30-13.30 e 18-24. Libri d'arte, teatro e spettacolo.

GULLIVER

via Tuscolana 771/a, tel. 06 769.60869. Orario: tutti i giorni 7-23: Sabato 7-0.30. Videocassette, Cd e Cd-Rom. Anche edicola.

ANTICA LIBRERIA CROCE
corso Vittorio Emanuele II 156, tel. 06 686.022659. Orario: dal lunedì al sabato 10-24.

PUNTO EINAUDI
via Giulia 81/a, tel. 06 687.5043. Orario: tutti i giorni 16-24. Da martedì a sabato anche 10-14

RIZZOLI
via dei Fienaroli 28, tel. 06 588.4097. Orario: tutti i giorni 17-24. Libreria-Caffè con sala proiezioni, convegni, ristorante, Internet e sala da tè.

ALLA LETTURA
corso Vittorio Emanuele II 283, tel. 06 686.1396. Orario: da martedì a giovedì 9-1.00, venerdì e sabato 9-2.00, domenica e lunedì 9-24. Presentazione di libri, incontri di poesia.

ROMA Classica

[illegible] DELL'OPERA
p.za Beniamino Gigli 1, tel. 06 481.7003
E' possibile acquistare i biglietti per l'intera stagione 2002 [illegible] martedì al sabato dalle [illegible] alle 17.00, lunedì dalle 9.00 alle 13.30. Domenica chiuso. Info.: 06/48160255-4817003.

[illegible] NAZIONALE DI [illegible] CECILIA
via Vittoria 6, tel. [illegible] 688.01044
Campagna abbonamenti stagione 2002/2003 in via della Conciliazione dal 5 al 27 settembre. Dal lunedì al venerdì [illegible] continuato dalle ore 11 alle 18.

[illegible] FILARMONICA ROMANA
via Flaminia 118, tel. 06 320.1752
Il botteghino del Teatro Olimpico e la [illegible]teria dell'Accademia Filarmonica sono chiusi fino [illegible] 1 settembre compreso. [illegible] abbonamenti alla stagione 2002/2003 possono essere confermati per lettera indirizzando a: Accademia Filarmonica Romana via Flaminia 118, 00196 - Roma, [illegible] via fax al n. 063210410.

CHIESA [illegible] ENTRO LE MURA
via Nazionale, tel. [illegible] 488.3339
Mercoledì 11 settembre I Musicisti Veneziani presentano Arie d'Opera. Ore [illegible], € 25-20-15

CONCERTI DEL TEMPIETTO
piazza Campitelli 9, tel. 06 772.09128
Concerto del Duo Gazzana (violino, pianoforte). Musiche di Boethoven, Walton. [illegible] 20.30.

[illegible] LA MUSICA NEL QUARTIERE [illegible] PONTE OSTIENSE
via Carlo Emilio Gadda 134.
Riposo.
Riposo.

GHIONE
via delle Fornaci 37, tel. 06 637.2294
Stagione 2002/2003 - Euromusica Master Series - 20° anniversario - Sandor, Birat, Freire, Alexeev, Frankl, Berman, Delle Vigne, Fellegi, Fou Ts'Ong, Aspinall, Cabassi, Channon, Douglass, De Barberiis, Wibaut. Drogo, Pomerane, Vellati. Campagna abbonamenti [illegible] settembre.

GONFALONE
via del [illegible] 32, tel. 06 687.5952
Riposo.

[illegible] NEL PARCO
via Ugo Bassi 17, tel. [illegible] 581.6987
I concerti nel Parco: Riposo.

INTERNATIONAL CHAMBER ENSEMBLE
tel. 868.00125
Riposo.

ITC - INTERNATIONAL TOURS [illegible]
viale Liegi [illegible] tel. 06 855 5397
Riposo.

ISTITUTO GIAPPONESE DI CULTURA
via Antonio [illegible] 74, tel. 06 322.4794
Riposo.

LA [illegible]
via Taranto 9, tel. 06 770.72842
Riposo.

LIBRERIA IBIS
via dei Fienaroli 28, tel. [illegible]
Riposo.

MUSICA SOTTO IL [illegible] STELLATO DI VILLA TORLONIA
via Nomentana 70, tel. 06 871.31590
Concerto di P. Scandalisi (pianoforte), musiche di Haydn, R. Strauss, Chopin, Rachmaninov. [illegible] 20.30.

P[illegible] ESTATE
via Cardinal Gimnasi, tel. [illegible]
Vedi [illegible].

PANTHEON
Tutti i [illegible] Liturgia cantata con musica d'organo. Ore 17.

PICCOLA CARACALLA
largo Enzo Fioritto 10, tel. 06 574.0216
Domani [illegible] Il Vivaio Le mura bonsai (L.go E. Fioritto, 10) Arcobaleno musicale. Brani [illegible] [illegible] Operetta, Opere liriche. Repertorio napoletano classico. Regia di M. Apilo. Ore 20.30.

PONTIFICIO ISTITUTO DI MUSICA [illegible]
via di Torre Rossa 21, tel. 06 683.8792
R[illegible]sto.

[illegible] ASS. CATTOLICA "ARTISTICO-OPERAIA"
via della Greca II, tel. [illegible]
Riposo.

ROMANAE VOCES
via Cunfida 14.
Riposo.

SALA BALDINI
piazza Campitelli 9.
Riposo.

SALA UNO
p.za Porta S. [illegible] 10, tel. [illegible]
Riposo.

SAN LUCA
via Renzo da Ceri 136, tel. 06 660.17910
Riposo.

[illegible] IN CARCERE
via [illegible] Teatro di Marcello 46.
Riposo.

ESTATE ROMA Bambini

LA CITTÀ IN TASCA
Tutti i giorni laboratori espressivi a rotazione (arti visive, danza, musica, cinema, fotografia, fumetti) per bambini fino a cinque anni. Animazione a cura della Biblioteca centrale Perco degli Scipioni, via di Porta Latina 10. Orario: 16.30-20. Ingresso gratuito. [illegible] agosto al 15 settembre. Info: 06.41733356. *www.lacittaintasca.it*

WONDERLAND
Tre grandi sezioni tematiche a partire dal "Giffoni Movie Days" con ben cinque film in cartellone e con cinque incontri-dibattiti e conferenze con personaggi del mondo dello spettacolo. All'interno della manifestazione, la rassegna musicale "Giro, giro mondo" e la sezione "Teatro", curati dalla compagnia degli Accatitella. Pinetino del Parco [illegible] Italico, viale delle Olimpiadi. [illegible]: dalle 8.30 alle ore 17.30. Ingresso gratuito. Info: 06.8088321.

PLAY TOWN
Baby dance, teatrino dei burattini, area gonfiabili e animazione.
Invito alla lettura, Giardini di Castel Sant'Angelo. Orario: 10-13/16-24. Ingresso gratuito. Info: 335.5709550.

LA STRADA
via Veneto 36, tel. 06 482.4151. Orario: dal lunedì al venerdì 9.30-24, sabato 9.30-1.00, domenica ore 11-13.30 e 17-24. Costruita su diversi piani la libreria ospita eventi e presentazione di libri.

LIBRERIA VIA DI RIPETTA
via Ripetta 239/241, tel. 06 320.7305 / 06 360.03631. Orario: dal lunedì al venerdì 10-24, sabato 10-1.00, domenica 11-13.30 e 17-24.

LIBRERIA ODRADEK

via dei Banchi Vecchi 57, tel. 06 683.3451. Orario: tutti i giorni dalle 9, alle 20.30. Chiuso domenica e festivi. Apertura alle 21 in occasione della presentazione di libri e di iniziative culturali.

TERMINI
stazione Termini (Atrio biglietteria) piazza dei Cinquecento, tel. 06 482.8422. Orario: sempre aperta fino alle 23.

LIBRERIA DEL TESTACCIO
piazza S. Maria Liberatrice 23, tel. 06.574.6153. Orario: aperta tutti i giorni fino alle 23.

MONTECITORIO
piazza Montecitorio 59, tel. 06 678.1103. Orario: aperta tutte le sere fino alle 23, il sabato fino alle 2.

ROMA Musica

GAY VILLAGE
via di Monte Testaccio, tel. 347 129.6740
Pomeriggio con aperitivo e fitness e musica con il dj Luca Cucchetti. Canzoni [illegible] Teresa Covello, a partire dalle 23.30 Nobody's Perfect. Dalla celebre discoteca Tenax di [illegible] tenze i dj's Ale[illegible] Michele Galiano.
Ingresso euro 15 tessere settimanale.
Apertura ore 19.

[illegible] DI BLUES FESTIVAL
Villa Celimontana, piazza della Navicella, tel. 06 589.7807
All'interno della manifestazione "Dream in Blues" questa [illegible] il concerto [illegible] Roberto Ciotti.
Ingresso euro 8. Ore 21,15.

[illegible] LIVE COMICS
scalinata di Valle Giulia, tel. 06 492.7151
Il musical cult degli anni '70 Rocky Horror Picture Show nella versione originale di [illegible]chard O'Brien.
Ingresso da euro 15 a euro 25. Ore 21.30

SAPORE DI [illegible] 2002
Lungomare A. Vespucci, [illegible] Lido di Castel Porziano (Ostia) [illegible]. 333 423.32670
Area fitness dalle [illegible] 18. Serata con la musica [illegible] d.j's di Radio Dimensione Suono.
Ingresso euro 3, per gli spettacoli da euro 10 a euro 14. Ore [illegible].

PALXOSCENIKESTATE
via Cardinal Gimnasi, (Ostia) tel. 06 560.1062
Una rassegna di musica e teatro volta [illegible] rivalutazione e alla promozione dell'arte scenica in tutte le sue forme. Concerti vari e ogni martedì "Ostia in Scena" organizzato [illegible] Mario Antinozzi.
Ingresso euro 8. Ore 10 - 2.

GATE 19 AIR PUB
via Trincea [illegible] Frasche 98, (Fiumicino), tel. 06 683.2220
Selezioni [illegible] a cura dei dj's dell'Airpub Gate 19, brani di musica commerciale, dance, latino, revival.
[illegible] libero. Ore 21.

LONDRA CAFE'
via di [illegible] Testaccio 65/b, tel. [illegible] 575.0044
Concerto degli Strakers. Rock acustico, cover dei Whitesnake e dei grandi del rock..
Ingresso a serata. Ore 22.

[illegible]
Centro Culturale Città [illegible] Subiaco (Subiaco), [illegible] 919.051
Serata conclusiva dei seminari di musica con l'esibizione degli allievi del II seminario di musica jazz a cura dell'associazione [illegible]
Ingresso libero. Ore 21.

VILLAGGIO ITALIA ANNI SESSANTA
via di Tor Cervara 57/b, tel.333 244.1841
Oltre [illegible] stands dove trovare materiale musi[illegible] originale dell'epoca, giochi, vestiario e oggettistica. Pomeriggio [illegible] la [illegible] di [illegible] Italia 60 di Sandro [illegible] Leo, a seguire planobar con Pino e Michela e [illegible] [illegible] de Matte da S-legare. Alle [illegible] 21.00 il [illegible] di Jimmy [illegible].
Ingresso [illegible] 1, [illegible] 7.50 per la serata eventi. Ore 18.

ROMA Arte

AAM- ARCHITETTURA ARTE [illegible]
via dei Banchi Vecchi 61, tel. 06 683.07537
In esposizione Tutti gli[illegible] per terra. La mostra ra[illegible] la storia della galleria attraverso le opere di [illegible] importanti per la galleria stessa. Espongono Salvatore Ligios e Circolo Mariani. Orario: 11-13.30/16-20. Fino al 7 settembre.

ARCHIVIO CENTRALE DELLO STATO
piazzale degli Archivi 27, tel. 06 545.4568
In esposizione Un'altra Italia nell'Italia del fascismo. Carlo e Nello Rosselli. La mostra ricostruisce la vita, la formazione politica e ideologica dei fratelli Carlo e Nello Rosselli attraverso [illegible] al documentazione conservata nell'archivio di Stato. Orario: 10-13, chiuso sabato e domenica. Fino a giugno 2003.

ASSOCIAZIONE SANTA [illegible]
largo dei Librari 82/a, tel. 06 687.5867
In esposizione Sogni. Mostra collettiva del gruppo di artisti "Scholarelli". Orario: 23-5, chiuso lunedì. Fino al 18 ottobre.

[illegible] STATALE DEL[illegible] TO[illegible]E DI SANTA [illegible]
via del Monastero (Subiaco), tel. 0774 854.24
In esposizione Fogli e Foglisari. Mostra [illegible] ospita "Il Lazzarino" il primo libro stampato in Italia, proprio nell'abbazia benedettina subiacense. Presente nella biblioteca anche il "De Civitate Dei" di Sant'Agostino. Orario: 9.30-18. [illegible] al [illegible] settembre.

[illegible] RIPETTA
via di [illegible]na 72.
[illegible] In esposizione pitture e collage realizzati [illegible] Giampaolo Berto; a cura di Antonio Marzinotto. Fino [illegible] 13 settembre.

CASA DI GOETHE
via del Corso 18, tel. 06 326.50412
In esposizione Gunter Grass. In occasione del pr[illegible] cinque anni del Museo, la Casa di Goethe racconta Gunter [illegible] scrittore e artista figurativo. Orario: 10-18, chiuso martedì fino a 10 settembre.

CASA MUSEO DE [illegible]
piazza di Spagna, tel. 06 679.6543
In esposizione Opere [illegible] De Chirico. Quadri, sculture e opere grafiche. Orario: [illegible]-24, da lunedì a venerdì. Ingresso 5,16 euro. Permanente.

[illegible]O COLONNA DI [illegible]
piazza [illegible] Nicola (Genazzano), tel. 06 920.77304
In esposizione Enzo Cucchi. Oltre [illegible] opere [illegible] l'artista, [illegible] tele e interni in ceramica, dal periodo della Transavanguardia fino ai lavori più recenti. Orario venerdì, sabato e domenica 10-13 / 15-20. Fino al 29 settembre.

CENTRALE DI MONTE MARTINI-ART [illegible]
viale Ostiense 106, tel. [illegible]
In esposizione Ritratto di signora: 1940-1960. Un secolo di moda italiana. La mostra racconta attraverso quaranta abiti appartenuti a principesse e nobildonne, l'evoluzione del [illegible] italiano dalla fine dell'800 [illegible] prima metà [illegible]. Orario: 9-19. Chiuso lunedì. Fino al 20 ottobre.

CHIESA TRINITÀ [illegible]
via [illegible] dei Monti.
In [illegible] Trinità dei Monti riscoperta. [illegible] festeggiare il Duecentesimo anno di vita, il Complesso Monumentale di Trinità dei Monti apre i battenti al pubblico. La esposizione tra l'altro

Prezzo per tratta €2,60

Misterbus

Il servizio

Un percorso prestabilito.
- RER [illegible]O: aspettalo in ogni punto [illegible] percorso e alza il braccio per fermarlo.
- [illegible] indica [illegible] conducente dove vuoi scendere e lui si fermerà.

Dal lunedì al sabato, esclusi i festivi [illegible] 6.30 [illegible] 22.00.

I veicoli

- 6 posti comodi e confortevoli
- Aria condizionata
- Apertura elettrica delle porte
- Vano bagagliaio [illegible] borse
- Impianto audio
- Giornali
- TV

I prezzi

Il [illegible] del biglietto, valido per l'intero percorso o per parte di esso, è [illegible] 2,60; per le [illegible] a traffico limitato il prezzo è di [illegible] 2,06 . I biglietti si possono acquistare a bordo dei minibus o presso tabaccherie e giornalai.

Spostati in città con facilità

Linea A 1° Municipio: PIAZZALE OSTIENSE, VIALE AVENTINO, CIRCO MASSIMO, PIAZZA VENEZIA, VIA DEL CORSO, PIAZZA S. SILVESTRO, PIAZZA DEL POPOLO, PIAZZA TRINITÀ DEI MONTI, PIAZZA BARBERINI, PIAZZA DELLA REPUBBLICA, VIA GIOLITTI, VIA MAGNANAPOLI, PIAZZA S. LORENZO IN LUCINA, VIA DEL TRITONE, VIA DEL CORSO, VIALE AVENTINO, PIAZZALE OSTIENSE

Linea A 12° Municipio: PIAZZALE OSTIENSE, VIA OSTIENSE, LARGO BONIFACIO VIII, VIALE MARMORATA, VIA DEI FONTANILI, VIALE DELL'ASTRONOMIA, VIALE GIOVANNI DEL LAMBRO, VIALE BEETHOVEN, VIALE EUROPA, VIA UMBERTO TUPINI, VIALE DEI PROMONTI SPORTIVI, VIA DELL'UMANESIMO, VIA MAMBRONI, LARGO SAN LAURA, VIA DELLE MONTAGNE ROCCIOSE, PIAZZALE DOUET, STAZ. LAURENTINA

Il biglietto si acquista a bordo del Misterbus.

Infolinea 06.72.40.931

«All'Ombra del Colosseo» il cabarettista di Zelig

Al Gay Village una pièce da un testo di Luca De Bei

«Siamo tutti bambini» con Fabrizio Fontana

Alle 21,45 «All'Ombra del Colosseo c'è Fabrizio Fontana dei cabarettisti di maggior successo in questi ultimi anni, pilastro immancabile della trasmissione di Italia 1 Zelig lo ha lanciato nel panorama cabaret nazionale. Il personaggio da lui inventato, un agente segreto un po' particolare, è divenuto vero e proprio mito per giovani e giovanissimi. Il nome? James Tont, occhiali, gel, bretelle e camicia bianca si presenta al pubblico grazie alle sue paradossali parole d'ordine (mai comune... cambio sindaco: squadra che vince..., non è l'Inter; rosso di sera..., metto la crema etc.) accompagnato dall'immancabile jingle tananana'; il mondo, rigorosamente "a chiocciola" incantato e divertito il pubblico di tutta Italia. Nello spettacolo "Siamo tutti bambini" Fabrizio Fontana veste i panni di moderno Peter che trasporta il suo mondo fantastico nella nostra realtà.

Prosegue la rassegna di teatro al Gay Village. Stasera di scena un testo di Luca De Bei, «L'Ospite di oggi», rielaborato da Rosa Mesciopinta (Ex Opera Comique - regista ed insegnante della Silvio D'Amico), anche regista delle due attrici in scena, Giuditta Cambieri e Anna Cianca. Lo spettacolo è il racconto dell'educazione sentimentale di due amiche che dopo aver cercato una felicità che stava sempre altrove, se la trovano davanti.

FABRIZIO FONTANA

Ad Ostia tre giorni con «The Race Trophy», il nuovo progetto targato Sony Computer Italia dedicato al mondo dei motori

L'emozione della Formula 1 nel paddock a forma di casco

Arriva oggi ad Ostia «The Race Trophy» è il progetto targato Sony Computer Entertainment Italia (Scei) dedicato al mondo dei motori che per tre giorni (fino a domenica) farà vivere l'emozionante esperienza dei motori all'interno del paddock a forma di casco, completamente blu, che ospita il primo progetto di Scei nato dall'idea di estendere l'esperienza emozionale del videogioco all'esperienza reale del mondo dei motori. All'interno del paddock ci saranno differenti aree dedicate a specifiche attività: l'Area Tuning dove i meccanici di Elaborare-Check Point saranno a disposizione per «insegnare» a gestire al meglio il motore della propria auto; l'Area Pit Stop dove provare l'emozione che sul filo dei secondi in Formula 1; le Demo Unit per provare la propria abilità di pilota sul nuovissimo titolo GT Concept in anteprima assoluta su Formula One 2002 e World Rally Championship 2.

Sarà poi l'Area Giochi ad ospitare «The Race Trophy», il Torneo con i titoli racing per PlayStation®2 World Rally Championship, Formula One 2001 e F355 Challenge. Ogni tappa avrà il suo vincitore con tanto di titolo e i finalisti si sfideranno in un entusiasmante testa a testa che si terrà a Milano dal 20 ottobre prossimo durante Smau.

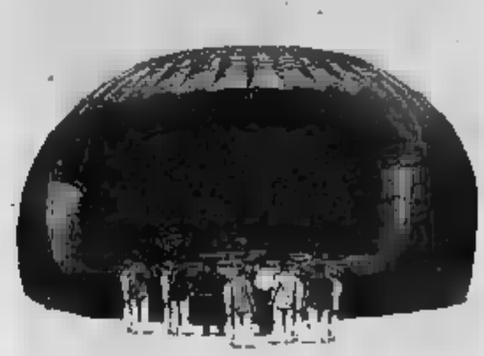
IL PADDOCK A FORMA DI CASCO

opere di da Volterra, Andrea e Perin del Vaga. Orario: 10-13/16-19. Ingresso euro 8. Fino al 8 settembre.

DOMUS AUREA
Domus Aurea, tel. 0
Orario: 9-19.45. Chiuso il martedì.

EXPLORA MUSEO
via Flaminia 80, tel. 06 361.3741
Orario: martedì-mercoledì-giovedì-venerdì 9.30-11.30 e 15-17, sabato-domenica e festivi 10-12 e 15-17, chiuso il lunedì. Ingresso 5,16 euro, gratis per i bambini tra gli e i 3 anni. Permanente.

GALLERIA BORGHESE
piazza Scipione Borghese 5, tel. 06 328.10
In esposizione una ricca collezione di dipinti e sculture di molti maestri dell'arte, Rubens, Canova, Tiziano, Caravaggio e altri. All'interno della galleria: caffetteria, guardaroba e libreria. Orario: 8-19.30, sabato 9-23, chiuso lunedì. Prenotazione obbligatoria.

GALLERIA D'ARTE MODERNA
delle Belle Arti 131, tel. 06 322.981
In esposizione la più importante raccolta di dipinti e sculture italiane del XIX e XX secolo. Orario: 8.30-19.00, il sabato 9-23, lunedì chiuso. Ingresso 6,20 euro. Permanente. **L'artista studente - I concorsi del Pensionato Artistico Nazionale di Pittura:** in mostra più di cinquanta opere fra dipinti e disegni. Orario: 8.30-19.30 (la biglietteria chiude 30 minuti prima). Chiuso Lunedì. Fino all'8 settembre.

GALLERIA ROBERTO GIUSTINI
via dell'Oca 72, tel. 06 681 35014
In esposizione **Andrea Mellita.** In mostra undici fotografie che prendono a soggetto opere di architetti, designer e artisti in esposizione tra il 2000 e il 2001. Orario: 15-19.30, sabato e domenica chiuso. Fino al 30 settembre.

GALLERIA SPADA
Palazzo Spada, vicolo Pelo Pelone 15/6, tel. 06 328.10
In esposizione dipinti di Reni, Domenichino, Guercino, Artemisia Gentileschi, e una collezione di "Bambocciate", piccoli quadretti di genere molto in voga alla corte del seicento. Orario: 8-19. Lun. chiuso.

GALLERIA TRIANGOLO VERDE
piazza Folloni 27, tel. 06 688 04191
In esposizione **Collettiva.** In mostra opere di Affabile, Lattanzi, Santangelo, Spada e altri. Orario: 10-20. Sab. dom. chiuso. Fino al 12 settembre.

HOTEL DE RUSSIE
via del Babuino 9, tel. 06 328.81
Una mostra con 30 cani in esposizione 27 ritratti in bianco e nero di modelli a quattro zampe realizzati da Cristina Bellelli. Aperta tutto il giorno. Fino al 30 agosto.

ISTITUTO
via G. Branca 122, tel. 06 571.7651
In esposizione **Le nostre montagne.** Mostra organizzata nell'ambito dei festeggiamenti per l'anno Internazionale della montagna. Orario: 9.30-21.30, sabato 9-18. Fino al 30 settembre.

ISTITUTO POLACCO
via Vittoria Colonna 1, tel. 06 360.00723
In esposizione **Stefan Dousa.** Persone impigliate in reti fisiche e metafisiche fanno da contorno alle sculture in bronzo dell'autore. Orario: 10-18.30. Chiuso sabato e domenica. Fino al 31 agosto.

LA CAMERA VERDE
via G. Miani 20, tel. 06 574.5085
In esposizione **Omaggio a Van Gogh.** In mostra tele ad olio di Giovanni Cozzani. Orario: 15-21, chiuso domenica e lunedì. Fino al 16 settembre.

MUSEI CAPITOLINI
piazza del Campidoglio, tel. 06 399 67800
In esposizione la più antica collezione pubblica del mondo, accumulata da Sisto IV nel 1471. Orario: 9-20, chiuso lunedì. Ingresso alla mostra e ai musei 7,75 euro. Mostra 4,13 euro. In **Ritratto di signora: 1840-1940. Il secolo di moda italiano.** Fino al 1 settembre.

MUSEO D'ARTE
via del Prefetto 17, tel. 06 687.5951
In esposizione **Vedova Mazzei.** La mostra è suddivisa in due: l'installazione ambientale "Novel 1", la scultura "Short Sighted" e opere ad acquarello. A cura di C. Piccoli. Orario: 11-15 / 16-20, sabato 11-13 / 16-20, chiuso lunedì e domenica. Fino al 30 settembre.

MUSEO ARCHEOLOGICO DI PALESTRINA
piazza della Cortina (Palestrina).
tel. 06 399.67900
In esposizione **Lazio, Regione di Roma.** Una mostra che raccoglie inedite e importanti opere rinvenute nella Regione Lazio in tempi recenti. Tra i reperti più importanti, i mosaici di una domus di Cisterna e di Palestrina, una statua di Livia e una di Atena in più teste e busti di importante valore archeologico. Orario: 9-18. Fino al 10 settembre.

MUSEO CRIMINOLOGICO
via del Gonfalone 29, tel. 06 683.00234
Il museo raccoglie le testimonianze della storia della detenzione e delle punizioni dall'antichità fino ai nostri giorni. Orario: 9-17; martedì e giovedì 14,30-18,30, chiuso: domenica e lunedì.

MUSEO D'ARTE
via Reggio Emilia, tel. 06 671.07900
In esposizione **George Segal.** Una retrospettiva sul grande protagonista della pop art americana. 40 opere: sculture, rilievi, dipinti e carte provenienti dallo studio dell'artista. Orario: 9-19; festivi 9-14; chiuso lunedì. Fino al 1 settembre.

MUSEO DI
piazza Sant'Egidio 1/b, tel. 06 581.3712
In esposizione **Alessandro , il mestiere del cinema.** Fotografie, manifesti, bozzetti, oggetti che definiscono la figura di un uomo di cinema, modello di intere generazioni di registi. Fino al 15 settembre. Orario: 10-20; chiuso lunedì. In esposizione **Invideo il giovedì; Documenti in mostra.** Mostra di video prodotti da artisti videomaker, provenienti da documentari su mostre o performance di artisti effettuate settimanalmente. Orario: 16. Fino al 31 ottobre.

MUSEO ETRUSCO DI VILLA GIULIA
piazzale Villa Giulia 9, tel. 06 320.1951
In esposizione la più ricca collezione di opere etrusche con alcuni più importanti reperti italici. Orario: 9-19.30, sabato 9-23, chiuso lunedì.

MUSEO HENDRIK CHRISTIAN ANDERSEN - VILLA HÉLÈNE
via Pasquale S. Mancini 20, tel. 06 321 9089
In esposizione **Figure e paesaggi tra Italia e Stati .** Dipinti eseguiti da Andreas e Hendrik Andersen ed esposizione permanente di dipinti della collezione del museo. Orario: 9-20. Fino al 22 settembre.

GALLERIE DEI
viale Vaticano, tel. 06 698 83333
Orario: lun.-sab. 8.45-15.30, 8.45-12.30. Ingresso 7,75 euro. Ingresso 7,75 Con lo stesso biglietto e negli stessi orari è possibile visitare anche la Cappella Sistina. Permanente.

MUSEO MARIO PRAZ - PALAZZO PRIMOLI
Zanardelli 1, tel. 06 686.1089
In esposizione **Abitare l'Europa.** In acquarelli d'interno del XIX secolo raccolti da Mario Praz tra Parigi, Londra, Napoli, Vienna, Berlino, Monaco e San Pietroburgo. Orario: 9-13 / 14.30-18.30; lunedì 14.30-18.30. Fino al 9 novembre.

MUSEO PASTE
piazza Scanderberg 117, tel. 699.In esposizione più di 1120 Macchinali, strumenti, oggetti e documenti che ripercorrono la storia dell'alimento principe della tavola degli italiani. Il tutto unico al mondo. orario: 9.30-17

via Barberini , tel. 06 699.594212
Collezione dipinti che vanno Quattrocento all'Ottocento, di artisti come Raffaello, Filippo Lippi, El Greco e Caravaggio. Orario: 9-19. Chiuso il . Ingresso 8,26 euro.

via di San Pantaleo, tel. 671.08346
In esposizione **Il museo racconta città.** 400 opere raccolta del Museo di Roma, dedicate alla documentazione della vita culturale, sociale e artistica a Roma dal Medioevo alla prima metà del '900. Orario: 9-19; chiuso lunedì.

PALAZZO DI TREVI
via Poli 54, tel.
In esposizione **Il Quirinale.** L'immagine del Palazzo dal Cinquecento all'Ottocento. Un percorso iconografico sulle vicende architettoniche della storica residenza romana. Fino all'8 settembre. **L'eredità Esterhazy.** Disegni Seicento dal Museo di Belle Arti di Budapest. Tra gli altri fogli di Ludovico, Agostino e Annibale Carracci, Domenichino, Guido Reni, Guercino, Pietro da Cortona. Orario 10.30-19.30; chiuso lunedì e dal 13 al 18 agosto. Fino all'8 settembre.

DEL BRUMIDI - DI S. MARIA DEL POPOLO.
Gabriele D'Annunzio 1, tel. 06
In esposizione **Gengis Khan tra storia e leggenda.** Mostra storica sull'asiate mongolo: armi, arazzi, abiti, decorazioni, ornamenti e gioielli. All'interno della sala anche una tenda mongola completamente arredata. Orario: 10-19. Chiuso lunedì. Fino al 17 novembre.

SCUOLA ROMANA FOTOGRAFIA
via degli Ausoni 7/a, tel. 06 495.7265
In **Final-Works.** Mostra dei lavori svolti dagli allievi della Scuola Romana di Fotografia. Orario: 10-19. Chiuso sabato e domenica. Fino al 30 ottobre.

STUDIO LIPOLI E LOPEZ
via della Penitenza 5, tel. 06 516.03618
In esposizione **Ritratto d'Argento.** Mostra fotografica di artisti contemporanei. Orario: 16-20, 11-13, domenica chiuso. Fino al settembre.

VILLA DEI QUINTILI
Appia 1092, tel. 06 718.2273
In esposizione **Itinerari Romani.** Mostra personale dell'artista romano Emilio Faina che propone interventi pittorici in spazi dell'antichità: il Complesso di Cecilia Metella e la Villa Quintili. Orario: 9-19.30. Fino al 27 ottobre.

YOGA
Lezioni di yoga integrale all'aria aperta (Hatha e Raja Yoga) incentrate sugli argomenti: vie di portamento, conoscenza e pratica delle posizioni yoga, tecniche di concentrazione e respirazione, rilassamento psico-fisico. **Yoga Club - Parco Feronia** via Diego Angeli, tel. 06 435.34458. Ore 15.

GUO
Appuntamento con "I venerdì dell'olio", percorsi nell'Italia dell'olio a cura dell'Associazione Nazionale Donne dell'olio. Il tema dell'incontro di oggi sarà: "Le regioni olivicole italiane: la Liguria". A seguire, Presentazione delle guide agli oli extravergini di qualità, interviene Claretta Siccardi. **Invito alla lettura Giardini di Castel Sant'Angelo,** tel. 06 686.4832. Ore 18.

GENITORI
Presentazione di "Guidagenitori.it", il primo portale italiano tutto dedicato alle mamme e ai papà. **Invito alla lettura Giardini di Castel Sant'Angelo,** tel. 06 686.4832. Ore 18.30.

VISITE GUIDATE
L'associazione culturale "Genti e paesi" organizza la visita guidata notturna incentrata sul tema: "Il Tevere notturno: storia, curiosità e prospettive". È obbligatoria la prenotazione. Appuntamento in via Petroselli 50 tel. 06 853.01755. Ore 21.

"C'era una volta... Il tempo magico dell'ascolto" a cura di Gerri Colombo. **Invito alla lettura Giardini di Castel Sant'Angelo,** tel. 06 686.4832. Ore 16.30.

VIAGGI
Per il ciclo "Stop and Go", a cura di Patrizia Cimini, Mario Maresta e l'associazione "Allegoriein", la rassegna "Non di sola longitudine" affronterà stasera il tema "Isole del ricordo". **Invito alla lettura Giardini di Castel Sant'Angelo,** tel. 06 686.4832. Ore 16.30.

MOSTRI
"Convito Arsaks", rassegna su alieni, mostri, vampiri & amici. Oggi proiezione di: "Dal tramonto all'alba", e a seguire (ore 23) "Ammazzavampiri". **Giardini del Centro Polivalente** via M. Mazzacurati 74, Corviale tel. 340 782.9674. Ore 21.

TALK SHOW
"State connessi", salotto di cultura e varia umanità. **Sapone di Ostia** via Lido di Castel Porziano, Ostia tel. 333 423.2670. Ore 21.

VOGUE ITALIA
"The covers: Vogue Italia 1988 - 2002": esposizione delle 160 copertine della rivista realizzate dal fotografo Steven Meisel negli ultimi 14 anni. Orario: 9,30-19.30. **Complesso del Vittoriano** via di San Pietro in Carcere, tel. 06 678.0664. Fino al 15 settembre.

VIE CONSOLARI
"Le strade che portano a Roma", mostra sulla storia le leggende la iconografia delle vie Orario: 9.30-19.30. **Complesso del Vittoriano** via San Pietro in Carcere, tel. 06 67 Fino al 15 settembre.

Concerti tel. 67 Fino al 15 settembre.

MICHELANGELO
"Michelangelo - grafia e biografia, disegni e autografi del Maestro". Lettere, disegni, documenti del Buonarroti. Orario: 10-19; sab. 10-21. Ch. lun.

Palazzo Venezia via del Plebiscito 118, tel. 06 328.10. Fino al 6 ottobre.

MAX ERNST
"Max Ernst e i suoi amici Surrealisti", esposizione delle opere più significative del Max Ernst surrealista accompagnate da tele di De Chirico, Miró, Dalì. Orario: 12-22. **Museo del Corso** via del Corso 320, tel. 06 678.6209. Fino al 3 novembre.

MACEDONIA
"Feste e rituali in Macedonia": 15 immagini sulle cerimonie del calendario rurale e i riti di passaggio. Orario: 9-18, fest.: 9-20. **Museo delle Arti e Tradizioni Popolari** piazza Marconi 8/10, Tel. 06 592.6148. Fino al 22 settembre.

FOLK
"Breve storia della canzone romana", a cura di Nicoletto Chiaromonte. Repertorio dal 1300 al secolo scorso? musiche di Parisotti, Jurk, Marino, Balzani e Petrolini. **Case romane sottostanti la Basilica SS. Giovanni e Paolo** Clivo di Scauro, tel. 06 704. Ore 19.

CLASSICA
Concerto del Duo Gazzana: violino e pianoforte in musiche di Beethoven e Faurè. **Notti Romane al Teatro Marcello** via del Teatro di Marcello 46, 06 871.31590. Ore 21.30.

EUGENIO BENNATO
Chiude la manifestazione del comune di Carpineto il concerto del musicista partenopeo Eugenio Bennato, promotore in giro per l'Italia del repertorio tradizionale della sua terra: tammurriate e tarantelle. **Carpineto Pop Festival** Giardini di Villa Mariferia, tel. Ore 21.

CORTES
Spettacolo di danza live con il ballerino Joaquin Cortes. **Cosmophonies** Teatro Romano di Ostia Antica, Ostia tel. 06 568.0616. Ore 21.

FONTI
Concerto di Jenny Fontana, autore de "Il Morbo", protagonista della musica leggera italiana degli anni '60. **Villaggio Italia** Anni '50 via di Tor Cervara 57 b, 06 410 0524. Ore 21.

SCARLATTI
Concerto di Paolo Scarlatti in collaborazione con l'European Piano Teachers Association. **Musiche di Hadyn, Rachmaninov e Chopin.** Il cielo di Toriania via Nomentana 70, tel. 06 871.31590.

Numeri Utili

Carabinieri	112
Polizia	113
Vigili del fuoco	115
Emerg. sanitaria	
Aci	06 574.4288
Polstrada	06 221.01
Questura	06 468.61
Prefettura	
Guardia di finanza	117
Vigili Urbani	06 676.91
Ricalone	06 5769838
Guardia forestale	1515
Croce Rossa	06 551.0
Ambulanze	06 551.0
Centro antiveleni	06 305.4343
Dragalia	800 016.600
Pronto Farmapa	06 220.941
Medicè	582.01030
Ass. sociale	803.116
Aeroporti Leonardo	51
Ciampino	06 41
	06 612.0521
Ferrovie	848 088
	06 571.01
Aci	
Italgas	800 900.999
Acea (acqua soga quasti)	800 130.335

Farmacie

Aperte dalle 19.30 alle 8.30
ASL RM A - via dello Statuto 35a tel. 06 488.57 via Appiani 23 tel. 06 688.03 78 via Baccarini 24, angolo viale Libia tel. 06 860.174 corso V ele 343 tel. 06 588-01408 via delle Vigne Nuove 65 tel. 06 871.36191 galleria di Testa Stazione Tiburtina tel. 06 488.077 piazza Conquecento 49 tel. 06 488.08 piazza Canala 10 tel. 06 860.445 corso di Italia 100 tel. 06 442.49750 via Nomentana 564 tel. 06 868.95602 piazza ni 49 tel. 487.1195 piazza Italia 8 tel. 855.3503 piazza Bologna 18 tel. 442.91150 via Nazionale 228 tel. 06 488.0754 corso Rinascimento 44 tel. 06 688.03760 via Garigano 50 tel. 06 868. via Bevagna 3 tel. 06 807.3423.
ASL RM B - via Tuscolana 925 06 710.2488 piazza Tor Sapienza tel. 06 200.5566 via Genova 24 tel. 06 445.305 via delle Robinie 81 tel. 06 231.3527 via Tuscolana 918 tel. 06 769.61716 via Tiburtina 437 tel. 06 439.6411 via 1758 tel. 06 715.45790 via Cristina 130 tel. 06 702.2565
ASL RM C - via Alfredo Baccarini 22 tel. 06 785.3992 via Collatina tel. 06 215.5032 via Cesare Pavese 310 tel. 06 501.2802 via Prenestina 365 tel. 8 via Etrusta 38 tel. 06 700.1908 viale Europa 76 tel. 06 593.5509 via Appia Nuova 213 tel. 06 701.6971 piazza Ragusa 14 tel. 06 701.4810 via Palermo 108 tel. 06 575.0143 via Acqua Bullicante 68 tel. 06 744.00522 viale B. V. del Carmelo 13 tel. 529.1633 via Tuscolana 460 tel. 06 782.4691
ASL RM D - via G. Britannia 113 tel. 06 523.52297 via Pietro Rosa 46 Ostia tel. 06 562.2206 via della Magliana 191 tel. 06 552.86218 via degli Arditi 12 Ostia Lido tel. 06 562.1247 piazza San Gerolamo da Lira 14 tel. 06 582.30578 viale G. Marconi 178 tel. 06 556.0284 via Portuense 175 tel. 06 556.2653 largo G. da Montecrochio tel. 06 523.50160
ASL RM E 185 tel. 06 615.60296 via Cardinal Ampezzo 317 tel. 06 350.73196 largo Domiziano 8 tel. 06 355.07559 via Colle di Mezzo 213 06 324.4476 via Casilina tel. 06 332.63357 via Tuscolana 174 tel. 06 329.1650 piazza Re 06 632.790 largo Cervara 23 tel. 06 353.43691 via di viale 167 tel. 06 627.9812 viale degli Ammiragli 1 tel. 06 397.496.31 via Pavaro 12 tel. 06 , 06 piazza Imperatore 44 tel. 06 397.38166 piazza Pontelobino 15 tel. 06 332.3753

AMBULATORIO DENTISTICO
DEUTSCH MEDICA s.n.c.
Piazza della Radio, 45 - 00146 Roma
06.55.66.535 - 328.6241874
Dir. Sanitario Deutsch DR. Bondy
Medico Chirurgo Odontoiatra
SIAMO APERTI AD AGOSTO
Aut. Reg. N. 449 del 97

RISTRUTTURAZIONI
PRISMA
00137 Roma - Via Ugo Ojetti, 401
TEL. 06.86898864 - 06.822120
06.86898864
Opere edili
Finiture d'interni
Controsoffitti
Parquet intarsiato
Affreschi
Finti marmi
Trompe l'oeil
Stucco antico
Progettazione
Finanziamenti personalizzati
Sopralluoghi gratuiti

Comics
Rocky Horror Show
Il musical originale di Richard O'Brien
Valle
Da Martedì 27
Sabato 31 Agosto ore
INGRESSO
€ 25 (platea)
€ 15 (gradinata)
INFO 06 4927151 • 06 44340263

Bar Tabacchi
Rosy
Di Rauso Giuseppe Figli
Ric. LOTTO n. 1453
APERTI A PRANZO
Lavoriamo per farvi smettere di lavorare
Via Magliana, 60/62 - ROMA

www.ROMAONE.it
Quotidiano della Capitale
by PROTOS comunicazione e immagine - via dei Prefetti,8 - 00187 Roma

RIDATECI I SOLDI

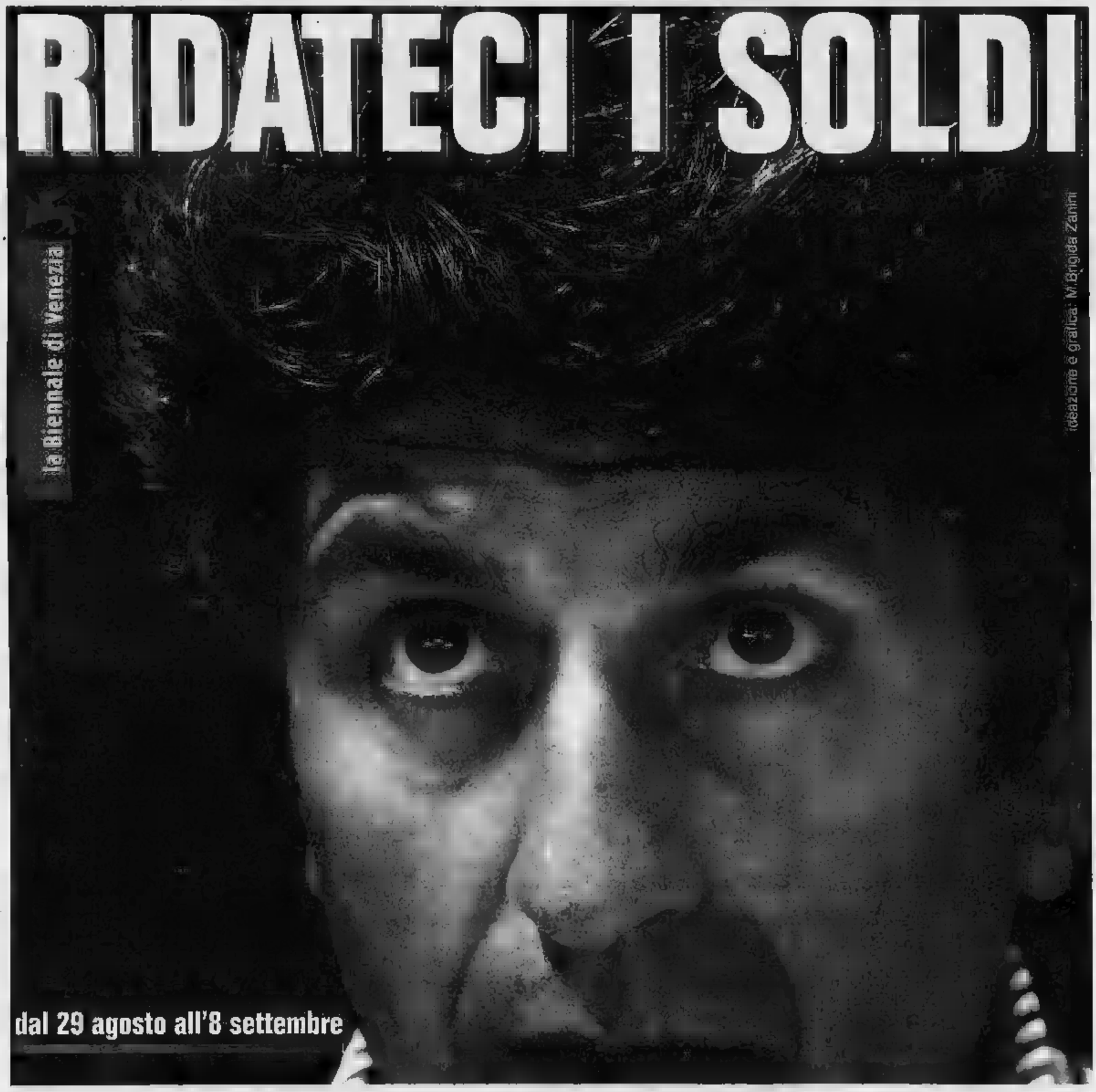

RomaOne con Gianni Ippoliti a Venezia premia le stroncature più belle

Video, news, curiosità dai nostri inviati al Festival

IPERSCONTI
di fine Estate

Lettore DVD
Samsung P 200
DVD Video/CD Audio/CD Video/CD-R/CD-RW/CD-R MP3, formato immagine 16:9, Letter Pan & Scan, fermo immagine, rallentatore, ripetizione di un brano o di un titolo, accesso diretto ai brani o alle sessioni, telecomando

~~€ 299,00~~ € 199,00

Videocamera
JVC FM X 38 EG
Pixel CCD 320.000, zoom 700x digitale, effetti digitali, stabilizzatore, monitor LCD 2,5"

~~€ 464,00~~ € 429,00

Hi-Fi
Thomson AM 1180
RDS, potenza 10 Watt, registratore, lettore CD/CD-R/RW,

~~€ 129,00~~ € 99,00

Videoregistratore
Samsung SV 2515 X
VHS, 2 testine, OSD, 2 prese scart

~~€ 119,00~~ € 99,00

Lavatrice
Ariston
AB 40
Capacità 5 kg, Polipiex, termostato, giri centrifuga:

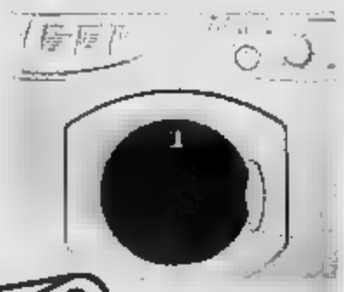

~~€ 299,00~~ € 229,00

Frigorifero
Indesit
R 23
Capienza frigo litri, capienza congelatore 46 litri, sbrinamento automatico vano frigo, porte reversibili

~~€ 239,00~~ € 199,00

Forno microonde
Whirlpool
AVM 561 White
Capacità 20 litri, potenza 800 Watt, grill, piatto rotante

~~€ 149,00~~ € 128,00

Notebook
Acer 1203 XC
Intel® Celeron® processor 1,30 Ghz, 14,1" XGA TFT display, 256 Mb SDRAM, video 32 Mb 4xAGP, 20 Gb HDD, DVD-CDRW, ethernet 10/100, 56 Kbps modem, Li-Ion battery, Microsoft® Windows® XP Home

~~€ 1.699,00~~ € 1.629,00

Telefono cellulare
Motorola V50
dimensioni mm: 82x43x26, peso grammi, autonomia stand by: fino a 140 ore, conversazione: fino a 3 ore batteria 550 mAh Lion

~~€ 199,00~~ € 179,00

Fax
Philips PPF 470
Carta comune, 64 toni grigio, identificazione chiamante, rubrica 200 numeri, fotocopiatrice, segreteria telefonica digitale, vivavoce, possibile collegamento cordless, orologio e data, 10 suonerie

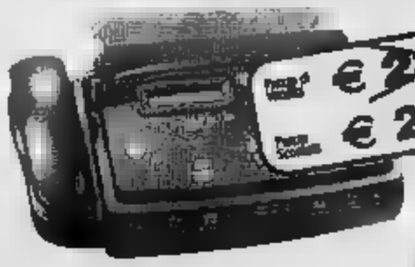

~~€ 236,00~~ € 219,00

Televisore
Mivar
14 P1
Schermo 14", televideo, telecomando, presa scart

~~€ 139,00~~ € 119,00

Telefono cordless
Telecom Italia
SIRIO 187 SMS
Invio/ricezione SMS, display grafico a 3 righe +1, tasti dedicati servizi Telecom Italia, viva voce, rubrica 60 memorie alfanumeriche

~~€ 99,00~~ € 89,00

Telefono cellulare
Siemens WIND
autonomia: stand-by da 50 a 180 ore, conversazione da 90 a 300 minuti, dual band scrittura intuitiva SMS, vibrazione
COMPRESA CARTA RICARICABILE WIND ATTIVA DA € 25,82

~~€ 139,00~~ € 125,00

10 Open Days in Piemonte

ALESSANDRIA
BELLA
CASALE M.TO
CUNEO
NOVARA
Via Gnifetti
TORINO
Via Nizza
011.669691
CORTEMA
OASI
M. RIBELLA
Via G. Falcone
LANOVA M.TO

Offerte valide fino al 14 Settembre 2002, salvo esaurimento scorte, errori od omissioni. Le foto possono avere valore puramente indicativo.

Elettrodomestici - Video
VIPIANA
www.vipiana.it
Un mondo di tecnologia e convenienza.

EURONICS
La catena con più punti vendita in Europa

FUORI TUTTO UniEuro

Lettore DVD ALL TELL dolby digital 2.1 legge CDR/RW Mp3 - colore silver

~~149,00 €~~ 99,00 €

GRUNDIG Lettore dvd legge cd/rw telecomando colore silver	229,00€	
PHILIPS Lettore dvd legge cd/rw telecomando colore silver	229,00€	
LG Videoregistratore 2 testine doppia velocità di registrazione ingresso frontale	149,00€	99,00€
JVC videoregistratore 2 testine colore silver	149,00€	119,00€
SABA videoregistratore Hifi stereo 6 testine ingressi av frontali colore silver	199,00€	139,00€
TOSHIBA Videoregistratore hifi stereo [illegible] silver	169,00€	139,00€

~~129,00 €~~ 109,00€

~~229,00 €~~ 249,00 €

~~259,00 €~~ SCONTO 50,00 €* **209,00 €**

GARANZIA MOTOROLA ITALIA

*Sconto di 50 euro rimborsati direttamente a casa tua da Motorola per i vecchi cellulari Motorola.Sconto di 30 euro per i cellulari di altre marche. (Solo fino al 31/08/02)

TELEFONI CELLULARI

Sony J7 comprasi 15 Euro di Telefonata Wind	139,00	129,00
Nokia 3330 gsm dual band wap	140,00	129,00
Motorola V50 comprasi 40 Euro di Telefonata TIM	239,00	189,00
Motorola V51 comprasi 40 Euro di Telefonata TIM	285,00	219,00
[illegible] 8310 con garanzia NOKIA ITALIA	399,00	379,00

Le [illegible] riguardanti i gestori di telefonia e informatica [illegible] valide in [illegible] i punti vendita UniEuro e nei punti vendita UniEuro City [illegible] aderiscono alla promozione

~~549,00 €~~ 489,00 €

Fotocamera digitale Yashica 3,3 Mpixel - zoom 2x - memory card 16 mb - lettore USB

~~699,00 €~~ 599,00 €

Videocamera JVC nuovo mini DV zoom 18/700x monitor LCD 2,5" uscita DV

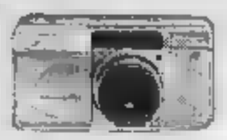

~~89,00 €~~ 69,00 €

Macchina fotografica Olympus compatta zoom 35/70 autofocus flash - autoscatto

VIDEOCAMERE e [illegible] FOTOGRAFICHE

JVC nuova MINI DV zoom 10/500 lcd 2,5 pollici 800.000 pixel Night Scope	799,00€	[illegible]
SAMSUNG movie MINI DV zoom [illegible] monitor Lcd [illegible] pip audio dubbing	939,00€	849,00€
Panasonic movie Mini DV zoom [illegible] monitor lcd 3" stabilizz./ 1,3 Mpixel	1.249,00€	1.099,00€
Nikon fotocamera digit. 2,11Mpixel zoom 3/4x compact flash card Mb tutti, blu	549,00€	489,00€
Minolta fotocamera digitale 3,3 Mpixel obiettivo 35/140 compact flash card 16Mb	799,00€	[illegible]
Minolta macchina foto reflex zoom 28/80 multiprogram fotturo spot	399,00€	[illegible]
CANON macchina fotografica compatta - zoom 38/86 autofocus auto flash	[illegible]	79,00€

~~1.990,00 €~~ 1.790,00 €

PACKARD BELL 1950

Computer Athlon XP 1900+ DVD CDRW - 256 Mb ram 60 Gb HD + [illegible] 17"

[illegible] DESK TOP

Compaq 6030 Athlon XP1800+,DVD CDRW,256MB Ram,40GB	1.250,00€	1.129,00€
HP 442T Athlon XP2000+,DVD CDRW,256MB Ram,40GB	1.290,00€	1.149,00€

COMPUTER PORTATILI

Acer [illegible]V Celeron 1,3Ghz,14",128MB,20GB,DVD	1.490,00€	1.330,00€
Packardbell EQ62121 [illegible] 1,2Ghz,14",256MB,20GB, [illegible]	[illegible]00€	1.390,00€
Compaq 72AEA Duron 1,2 ghz,14 XTFX,256 mb,20gb,Combo DVD+CDRW	1.990,00€	[illegible]
Packard Bell 3136 combo Celeron 1,2Ghz,14",256Mb,20Gb, DVD+CDRW	1.790,00€	1.579,00€
Acer 1203 XC Celeron 1,3Ghz,14",256Mb,20Gb, DVD+CDRW, Fire Wire	1.790,00€	1.630,00€

COMPUTER PROFESSIONALI

Compaq 3750 Intel p 2GB 4Hz,32Mb Ram, [illegible] MB Ram, 4.096 colori,WinCE	800[illegible]	590,00€
Packard Bell 2050 Intel 2GB Mhz,32Mb Ram/64 Mb Ram, 65,536, colori,	89[illegible]	[illegible]

MASTERIZZATORI

LG Masterizzatore interno 24X10X40X	99,00€	89,00€
LACIE Masterizzatore esterno USB2,24X[illegible]X	249,00€	199,00€

STAMPANTI

Lexmark Z33 Risoluzione 2400*1200,USB,9ppg al minuto in B/N,5 a colori	69,00€	49,90€
HP 656 Risoluzione 600*600,USB,6ppg al minuto in B/N,3 a [illegible]	89,00€	52,90€
Canon S200 Risoluzione 2880*720,USB,5 ppg al minuto in B/N,3 a colori	79,00€	64,90€
Canon [illegible]Getstil, 2400*1200,USB,11,5 ppm in B/N,7,5 a[illegible]i + fotocamera digitale A100, 1,3 MPixel,Zoom Dig.3,2,LCD a colori da 1,5",Compact Flash	349,00€	299,00€

MONITOR

Acer AC901 Monitor 19 pollici, 1900x1200, 0,26 DPI	[illegible]00€	259,00€
Daewoo T19B Monitor 17 pollici,1280x1024, 0,24DPI Orizz/0,28 DPI Vertic.	185,00€	155,00€
Samsung SM753DFX Monitor 17 pollici 1280x1024 - 0,26 DPI	[illegible]00€	199,00€
KeyMat Smile400 Monitor 15" LCD Multimediale chassis metallico 0,29 DPI	459,00€	399,00€

MULTIFUNZIONI

HP Multifunzione: Stampante 600x300,8 ppm in B/N,7ppm a colori; Scanner risolut. 600X1200, Fotocopiatrice B/N e a Colori e Fax usabile anche senza il computer	229,00€	195,00€
LEXMARK Multifunzione:Stampante 2400x1200,12 ppm in B/N,6ppm a colori;Scanner 600*1200, Fotocopiatrice in [illegible]N e a Colori usabile anche senza il computer; PC Fax	264,00€	199,00€

SU TUTTI I COMPUTERS PAGHI 10 RATE MENSILI SENZA ACCONTO SENZA INTERESSI

tan 0-taeg [illegible] costo pratiche fisso € 21,00

TV color SABA

~~199,00 €~~

SABA TV color 21 pollici stereo a televideo verticale

TV color HITACHI 28 pollici

~~999,00 €~~

TV color Hitachi 28 pollici stereo a televideo orizzontale colore silver

TV color THOMSON 28 pollici 16/9

~~839,00 €~~ 689,00 €

TV color Thomson 16/9 28" - schermo super piatto stereo televideo - virtual dolby con [illegible]

TELEVISORI

Philips Tvcolor 14" con videoregistratore incorporato -scart - ingressi a/v frontali	249,00€	199,00€
SABA TV color - 21 pollici stereo televideo verticale	259,00€	199,00€
SAMSUNG TV color 21" flat stereo televideo serie Piano super piatto	419,00€	349,00€
HITACHI Tvcolor 28 pollici stereo televideo orizzontale silver	399,00€	299,00€
PHILIPS TV color 28 pollici schermo piatto 50 hz stereo televideo [illegible]	619,00€	519,00€
THOMSON TV color 29 pollici FLAT 100hz stereo televideo silver	619,00€	499,00€
SONY Tv color 29" - hi trinitron 100hz -[illegible] televideo - virtual dolby-	949,00€	899,00€
PHILIPS TV color 28 pollici 16/9 stereo televideo radio [illegible]	529,00€	449,00€
THOMSON TV color 28 pollici 16/[illegible] black Diva stereo televideo	699,00€	[illegible]
SONY TV color 100 28" -hi trinitron 50hz- stereo televide[illegible]tual dolby-silver	819,00€	649,00€

Cordless Siemens Dect display alfanumerico 10 numeri in rubrica, ripetizione degli ultimi cinque numeri chiamanti

Fax Philips a carta comune funzione fotocopia telefono gestione 50 numeri in rubrica

~~79,00 €~~

Cordless Siemens dect

~~89,00 €~~ 59,00 €

LA TELEFONIA DI CASA

Cordless BRONDI	49,00	[illegible]
Cordless PHILIPS Dect 10 numeri in rubrica	59,90	49,90
Cordless BRONDI EURO SMS con invio messaggi	99,00	69,00
SIEMENS Cordless Dect [illegible] numeri in memoria Sveglia	[illegible]	85,00
Fax PHILIPS carta termica	159,00	139,00
Fax [illegible] carta comune	199,00	169,00

Home cinema [illegible]

~~499,00 €~~

HOME CINEMA

Sistema LG dolby digital/dts 5+50w + 5 satelliti e subwoofer	499,00€	339,00€
Sist.Samsung +DVD integrato legge Mp3 dolby digital/dts 5 casse subwoofer	479,00€	[illegible]
Sistema Aiwa con dvd integrato decoder ac3/Dts - 5 satelliti e sub attivo	[illegible]	499,00€

Cuffia PHILIPS

~~29,90 €~~ 21,90 €

Cuffia senza fili PHILIPS a raggi infrarossi

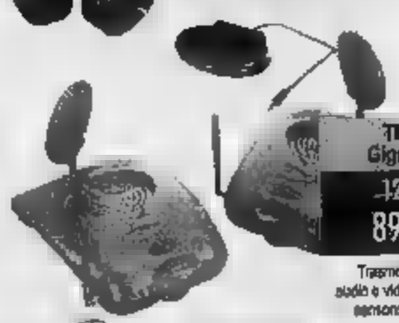

TRANNO Giga Air 2020

~~129,00 €~~ 89,00 €

Trasmettitore di segnale audio e video a radio frequenza senzore per telecomando

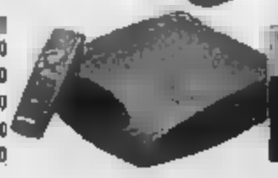

NOKIA Ricevitore digitale

~~199,00 €~~

Ricevitore digitale Nokia Free to air 3000 canali plichi - sistema Nawy

promozione valida dal 21/08 al 21/09 [illegible]02 salvo esaurimento scorte errori ed omissioni com.ell.legge 80

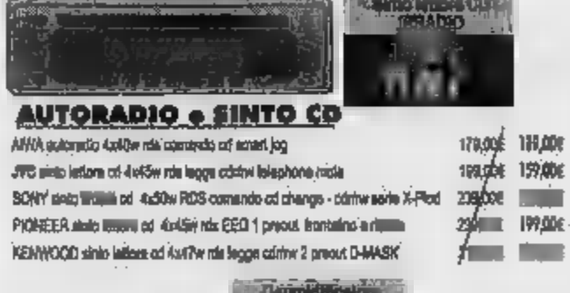

~~349,00 €~~ 269,00 €

Deumidificatore Delonghi

Deumidificatore Delonghi lit 24 h [illegible] nuovo pannello comandi

~~122,00 €~~

Condizionatore ARGO

Condizionatore trasportabile Argo 8000 btu progr. Elettronico tasti per deumidificatore

RISCALDAMENTO e DEUMIDIFICAZIONE

Termoventilatore Argo 1000/2000W Verticale con termostato VARI COLORI	29,00€	21,00€
Termoconvettore Delonghi 3 potenze (750/1250/2000) a muro allarme sonoro	75,00€	[illegible]
Deumidificatore SPLENDID 10 lit/ Basso [illegible] Capacita' tanica 2,6 lit	239,00€	199,00€
Deumidificatore ARGO 12 lit	29[illegible]	[illegible]

BRADNO stereo lettore CD 4x35w - RDS - controllo CD changer - frontalino a ribalta

~~[illegible]~~

AUTORADIO e SINTO CD

AIWA autoradio 4x40w rds cambiadisco cd scratch jog	179,00€	169,00€
JVC stereo lettore cd 4x45w rds legge cd/rw telephone mute	199,00€	159,00€
SONY stereo [illegible] cd 4x50w RDS comando cd changer - cd/rw serie X-Pod	239,00€	[illegible]
PIONEER stereo [illegible] cd 4x45w rds EEO 1 preout frontalino a ribalta	249,00€	199,00€
KENWOOD stereo lettore cd 4x47w rds legge cd/rw 2 preout D-MASK	[illegible]	[illegible]

~~1.249,00 €~~ 999,00 €

Condizionatore Inverter Argo 12000 btu [illegible] Telecomando

IN ESCLUSIVA DA UNIEURO SE TI ABBONI A TELE+DIGITALE, AGGIUNGI IL [illegible] E TI PORTI A CASA IL RICETRASMETTITORE AUDIO-VIDEO

TELE + DIGITALE

ENTRA [illegible] VIVO.

L'era dell'ottimismo

CITY [illegible]

L'ESITO DEL SORTEGGIO EUROPEO SECONDO IL GIUDIZIO DEI PROTAGONISTI. GALLIANI PREOCCUPATO DALLA POTENZA DEL BAYERN

Lippi: «Kiev mina vagante» Capello: un girone di ferro

Fabio Vergnano

La Juventus ritorna a Kiev sul [illegible] dove ha ottenuto l'ultima vittoria [illegible] Champions League il 18 marzo 1998. In panchina c'era Marcello Lippi che ricorda: «Fu una delle partite più belle che abbiamo giocato in Europa e non soltanto per il risultato di 4-1. Ora [illegible] gli ucraini che sono anche gli avversari meno conosciuti del nostro girone. Direi che a noi e al Milan [illegible] toccate le squadre peggiori. Affronteremo Feyenoord e Newcastle quando loro avranno già diverse partite di campionato nelle gambe, mentre noi andremo a Rotterdam il 18 settembre con una sola gara ufficiale più la Supercoppa. Il girone è più difficile dell'anno scorso già a livello di blasone. Il Newcastle nella passata stagione ha lottato per lo scudetto e ha Shearer che è una macchina da gol. Nel Feyenoord c'è Van Hooijdonk che è stato al centro di trattative di mercato. Stasera lo vedremo all'opera contro il Real nella finale di Supercoppa europea». Quattro club italiani in Champions, non era mai accaduto. Secondo Lippi è un primo segnale: «Il calcio italiano va alla riscossa. Poi vedremo. Di sicuro il fatto che quattro squadre in lotta per lo scudetto saranno impegnate anche nello [illegible] renderà tutto ancora più difficile ed equilibrato».

[illegible] debutto sontuoso per la Roma che ospiterà il Real Madrid all'Olimpico il 17 settembre. Il presidente Franco Sensi pregusta il mega incasso e spiega: «Sfida affascinante anche se a noi mancheranno Totti, Batistuta e Lima per squalifica, nonché Capello pure lui assente in seguito agli incidenti con il Galatasaray. In generale il sorteggio mi pare sia stato benevolo con noi». Ovviamente Capello non è d'accordo. Don Fabio sente sempre puzza di bruciato e infatti giudica difficile il girone. Ecco perché: «Non mi piace per l'avvio contro il Real e per le due successive partite in trasferta. Almeno questa volta affronteremo gli spagnoli in situazione migliore dell'anno scorso quando ci obbligarono a giocare l'11 settembre dopo l'attentato alle torri di New York».

Linea morbida da parte di Hector Cuper. Lione, Ajax e Rosenborg [illegible] turbano più [illegible] tanto l'allenatore nerazzurro. Il sergente di ferro argentino ammette: «C'è equilibrio nel nostro gruppo come ormai dappertutto perché questa è una Coppa di grande qualità. Il Milan ha un compito difficile, tuttavia gli avversari di grido danno grosse motivazioni e i rossoneri mi sono sembrati in netta crescita contro il Liberec. Juve Roma non possono lamentarsi di come è andata».

Sull'altro fronte milanese da registrare la preoccupazione dei rossoneri che, non essendo teste di serie, sono incappati in avversari a cinque stelle. Il vice presidente vicario, Adriano Galliani, ammette: «Girone tosto. Il Bayern è, secondo me, la migliore squadra d'Europa in questo momento. L'ho visto a Madrid nel torneo del Centenario e mi [illegible] impressionato. [illegible] Roberto, Daisler e Ballack hanno reso ancora più robusta la formazione bavarese. Il Deportivo lo conosciamo bene, rappresenta un calcio che adesso è il più forte [illegible] continente. E noi lo ricordiamo bene per aver sofferto sul loro campo. Quanto al Lens, il secondo posto nell'ultimo campionato francese dice tutto. Ma abbiamo grande fiducia perché siamo il Milan».

COSÌ AL VIA LA SERIE A

Inter e Roma anticipano il 14

A causa degli impegni di Champions League di martedì 17 settembre, Inter e Roma anticiperanno a sabato 14 i loro [illegible] di campionato. [illegible] come sarà quindi la giornata inaugurale della serie A (che in effetti è il secondo turno in calendario essendo il [illegible] slittato a data da destinarsi). Sabato 14: Inter-Torino e Bologna-Roma (ore 15?), Como-Empoli (ore 18), Modena-Milan (20,30). Domenica 15 (ore 15): Juventus-Atalanta, Lazio-Chievo, Udinese-Parma; Perugia-Reggina (ore 18) e Brescia-Piacenza (20,30).

L'attaccante del Feyenoord Van Hooijdonk festeggia la conquista della Coppa Uefa

L'ASSEMBLEA HA DECISO [illegible] SLITTARE L'INIZIO ALL'8 E AL 15 SETTEMBRE

Serie C, domenica non si gioca

Il presidente Macalli: «Troppi club rischiano di finire nel baratro»

MILANO

Domenica la serie [illegible] non scenderà in campo. E quanto emerso dall'assemblea delle società. «Il 3 settembre ci sarà il consiglio federale, il 4 incontrerò il ministro Urbani e solo a quel punto potremo decidere il da farsi», ha dichiarato il presidente della Lega di C, Mario Macalli. E ha aggiunto: «Abbiamo grande fiducia verso il governo, ma certo è che se il problema dovesse restare tale e peggiorare non potremo più andare avanti a questo modo e qualche squadra potrebbe anche decidere di non giocare».

Al momento, l'ipotesi più probabile è quella che i campionati di C1 e C2 partano domenica 8 settembre, ma ancora non è chiaro se dalla prima o dalla seconda giornata. In un primo tempo, infatti, sembrava aver trovato [illegible] d'accordo la proposta [illegible] presidente Macalli di partire dalla prima giornata; di fatto rinviando il campionato di una settimana. Ma, poco prima [illegible] conclusione dei lavori, qualcuno ha cominciato a far notare che una scelta del genere avrebbe creato non pochi problemi a quelle squadre che avevano chiesto un aggiustamento dei calendari.

«Nella situazione in cui siamo - ha concluso Macalli - potremmo ritrovarci a novembre o dicembre [illegible] molte società nel baratro e allora potrebbe anche accadere che in molti decidano [illegible] non partire neanche».

AL LECCE [illegible] MILIONI, IN ARRIVO UN ALTRO RINFORZO

Conticchio al Toro grazie a Lucarelli

TORINO

Ed ecco Alessandro Conticchio. Ieri la firma (4 anni [illegible] contratto e 500 mila euro a stagione) e questa mattina la presentazione, quindi il primo allenamento in granata. Si è conclusa ieri la lunga trattativa che ha portato l'ex capitano leccese alla corte di Giancarlo Camolese, che aveva indicato proprio Conticchio nelle preferenze dei due centrocampisti da [illegible] richiesti. Al Lecce andranno 3 milioni di euro pagabili in tre anni.

Soddisfatto [illegible] giocatore: «Ho aspettato tanto, [illegible] ne è valsa la pena. Ho dovuto rifiutare parecchie offerte, proprio perché era il Torino il mio primo e unico obiettivo». Di questa volontà era a co[illegible] Cristiano Lucarelli, che ieri ha svelato un piccolo segreto: «A giugno, nel giorno del suo matrimonio, dissi ad Alessandro che era il giocatore ideale per il Toro, che ci avrei messo una parola buona per convincere dirigenti e allenatore che sarebbe stato un grande acquisto. [illegible] dissi anche di rifiutare le altre offerte che gli fossero arrivate. È stato di parola, questo dimostra che è da Toro. Da oggi la nostra squadra è molto più forte». Il lavoro di Sandro Mazzola prosegue. Oggi il dg granata dovrebbe concludere la trattativa per l'uruguaiano Magallanes, altro giocatore richiesto da Camolese, mentre per il secondo centrocampista le ultime possibilità [illegible] Bernini, Colucci, Farinos e Cois, in ordine preferenziale. Bastida è sfumato, De La Peña andrà all'Espanyol.

La società ha preso posizione nei confronti dei tifosi [illegible] a contestare Castellini. «Siamo sconcertati - ha dichiarato il presidente Romero -. Se continueranno saremo costretti [illegible] prendere severissimi provvedimenti, anche in sede legale. Castellini rappresenta un patrimonio della società». L'ipotesi immediata è quella dell'allenamento a porte chiuse. [a. b.]

SPORT FLASH

[illegible] A COLLINA. [illegible] Collina ad arbitrare domani [illegible] (ore 20,45) l'amichevole dell'Olimpico fra Lazio e Juventus.

FIRENZE, ABBONATI IN CODA. Per acquistare gli abbonamenti [illegible] Fiorentia (serie C2) a tutti i tifosi in coda è stato consegnato un numerino, proprio [illegible] capita al supermercato. Sono già 5.000 gli abbonati.

SCANDALO AL MANCHESTER. L'ex presidente del Manchester United, Martin Edwards, è stato accusato da una signora di averla spiata [illegible] sotto la porta di una toilette di un hotel. Secondo quan[illegible] ha scritto il Daily Mirror, l'ospite ha colto Edwards sul fatto e, «dispiaciuta quanto irritata», lo ha denunciato.

[illegible] MONDIALI. Sono cominciati i Mondiali a Indianapolis. Girone A: Jugoslavia-Angola 113-63. Girone B: Brasile-Libano 102-73.

NUOTO, USA RECORD. La staffetta statunitense 4x100 misti, composta da Peirsol, Hansen, Phelps e Lezak, ha stabilito nella finale dei Giochi Panpacifici, il record del mondo in 3'33"48.

CICLISMO, TROFEO MELINDA. Con uno sprint in salita il 33enne svizzero Laurent Dufaux ha vinto l'11° Trofeo Melinda, da Malè a Fondo, beffando Francesco Casagrande, vincitore dell'edizione scorsa, terzo Davide Rebellin. Simoni è finito decimo.

VARENNE, [illegible] EUROPEO. Varenne non parteciperà sabato 7 settembre al campionato Europeo di trotto a Cesena.

LA STAMPA
PRESENTA UN'OPERA COMPLETA E AGGIORNATA DI GEOGRAFIA UNIVERSALE
UNA COLLEZIONE DI 9 VOLUMI
Atlante Universale
Il Grande Atlante Universale è una collezione di [illegible] volumi di [illegible] pagine ciascuno che [illegible] descrizione aggiornata del mondo, nei suoi aspetti [illegible]
Il primo volume in edicola con La Stampa da sabato 7 settembre
Il Mondo
Europa I
Europa II
Asia e Oceania I
Asia e Oceania II
Africa
America Settentrionale
America Centrale e [illegible]
[illegible]

Una festa tradizionale tra le torri vinarie in un'atmosfera familiare

Sagra dei vini pregiati e stoccafisso

Da stasera a domenica a Montaldo Bormida

MONTALDO BORMIDA

Ritorna puntuale la «Sagra Vini pregiati e dello stoccafisso», uno dei più prestigiosi appuntamenti gastronomici, che richiama buongustai da molte località di Piemonte e Liguria.

È un inserito calendario delle iniziative dell'Alto Monferrato, che nel degli anni ha accresciuto l'attrattiva non solo per la qualità dei prodotti offerti, ma anche per l'eccezionale ospitalità.

Infatti gli operatori di questa Sagra i soci o i loro famigliari della «Cantina Tre Castelli», che riservano tutte le attenzioni come se ospitassero amici a casa loro.

D'altra parte la cantina è la loro casa, perchè custodisce il frutto del loro duro lavoro e che solo attraverso a questa struttura i loro sacrifici sono meglio remunerati.

Ma un'altra caratteristica che sottolinea l'originalità di questa sagra è il luogo dove si svolge, proprio all'interno della cantina, fra le torri vinarie, un ambiente sempre suggestivo e apprezzato, nei confronti delle strutture tensostatiche.

Cantina Tre Castelli, le ricette menù che viene offerto nelle tre gastronomiche si richiama veramente alla tradizione. E questo è sottolineato dallo stesso titolo della sagra perché è proprio lo «stoccafisso», che alla originalità, garantisce una tradizione di questa cucina del periodo vendemmiale.

Anche quest'anno, il vino servito ai tavoli è offerto grutis dalla Cantina Tre Castelli e per i «rossi» scelta non poteva che essere «Dolcetto d'Ovada», mentre per i «bianchi» versato il pregiato «Chardonnay».

Nei tre giorni di segra, la per le prenotazioni apre alle 18, mentre alle 19 si inizia a cenare. Poi si danza, stasera «Matteo e la Band», domani l'orchestra Jada, mentre domenica sarà la volta di Paolo Tarantino.

Per confermare un'altra tradizione della festa di Montaldo, la serata di domani sarà dedicata alla selezione de «Un volto per Turismo» condotta da Paoli Paoli con Lucia Bui.

Uno scorcio della Bottega del vino e una veduta della cantina «Tre Castelli» Bormida

Il «Patto»

Alla Tre Castelli per il Dolcetto

La qualità è la parola d'ordine perché i vini dell'Alto Monferrato, e in particolare il Dolcetto d'Ovada, abbiano una giusta collocazione sul mercato nazionale ed internazionale. Fra i primi a capire questa esigenza è stata la «Cantina Tre Castelli» che già dal 1994 ha iniziato con un progetto che aveva come obiettivo il miglioramento della qualità, poi concretizzato con il «Patto per un grande Dolcetto» che vede coinvolti diversi soci.

Per l'adesione al «Patto» il vitigno deve caratteristiche idonee a produrre Dolcetto di eccellente qualità, e il viticoltore si deve attenere scrupolosamente alle norme indicate dal tecnico della Cantina che riguarda- oltre produzione per ettaro (80 qli), anche la potatura, la condizione sanitaria delle l'epoca raccolta e tutte le adeguate tecniche diretta ed indiretta.

Poi, naturalmente, ci sono precisi comportamenti da rispettare in cantina, fino a portare il alla condizione ideale per essere messo in bottiglia a giugno.

Il presidente Franco Ottolia e l'enologo Franco Pietrasanta parlano con entusiasmo questa esperienza e sottolineano il lavoro svolto dai soci che ha dato un risultato notevole, confermato pur limitata quantità di bottiglie con etichette «patto» che si affiancano a quelle del già ben affermato «Colli di Carpeneto».

Ma oltre ai dolcetti, i quali non dimenticate le uve del famoso «Bric Trionso», cantina Montaldo si seleziona anche un pregiato Barbera invecchiato in botti di e piccole barriques. Si produce anche un'ottima qualità Freisa Chiaretto uve Dolcetto e pregiati bianchi, quali Cortese Alto Monferrato e Piemonte Chardonnay, nonché vini dessert, Brut Chardonnay, Brachetto e Moscato, per arrivare alla grappa, giovane e invecchiata in fusti di

Da due mesi in via Raggio a Novi il caffè che è anche tavola calda e ristorante

Al Lucky's Bar la specialità è il pesce

In cucina ex tecnico militare con la passione dei fornelli

NOVI LIGURE

In via Raggio 33 c'è nuovo locale. È il Lucky's bar che anche tavola calda te. conduzione familiare. I titolari sono Roberto Siri, la figlia Sara ed il genero Davide Fulchieri. E' in attività da un paio di mesi.

«Perché abbiamo scelto di chiamarci così? Per due motivi – Roberto Siri, un ex tecnico di apparecchiature militari della Mari- con la passione della cucina –. Uno perché Lucky (in inglese significa fortunato) ci sembrava di buon auspicio». Anche il nome del mio genero», le cui foto compaiono sulle pareti del locale.

Oltre all'attività di bar con aperitivi accompagnati da ricchi stuzzichini, i gestori intendono puntare per differenziarsi dalla concorrenza che lungo la via è forte, sulla ristorazione. Roberto Siri, ovadese di origine che ha lavorato per oltre vent'anni a Genova, è un ottimo cuoco autodidatta.

«Mi è sempre piaciuto cucinare per gli amici – spiega – soprattutto le specialità di pesce. Adesso io e mia famiglia abbiamo deciso trasformare questa passione in un'attività professionale».

Tutti i giorni i clienti trovano un pranzo a menù fisso con la scelta fra due-tre primi e due secondi oltre ad una varietà di contorni, ideale per la pausa lavoro. Prezzo fisso a euro.

Vengono anche organizzate cene su prenotazione che devono giungere con qualche giorno di anticipo.

Il locale possiede ampi spazi, un ambiente accogliente e climatizzato.

IL SA. VI. P. PRESSO LA

CANTINA TRE CASTELLI
Montaldo B.da
Vini Pregiati
2002 & 2001
Stoccafisso
(si cena solo al coperto)

venerdì 30 Agosto
ore 18.00 apertura delle casse
19.00 gastronomia in CANTINA
ore 21.00 balla con
MATTEO E LA BAND

sabato 31 Agosto
ore 15.00 GARA alla PETANQUE
ore 18.00 apertura delle casse
ore 19.00 gastronomia in CANTINA
21.00 si balla con
ORCHESTRA JADA
durante la serata avrà luogo la "Un Volto Per il Turismo"
condotta PAOLO PAOLI con la partecipazione straordinaria di LUCIA BUI

domenica 1 Settembre
ore 18.00 apertura delle casse
ore 19.00 gastronomia in CANTINA
ore 21.00 si balla con
PAOLO TARANTINO
durante le tre serate serviti gratuitamente ai tavoli:
DOLCETTO d'OVADA CHARDONNAY!!!

CANTINA
Tre Castelli
MONTALDO BORMIDA

Bottega del Vino Tel.
APERTO SOLO IN
feriale 8:00
14:30-18:00

INVITIAMO LA CLIENTELA
ALL'ASSAGGIO DEI VINI
DOLCETTO DI OVADA - BARBERA DEL MONFERRATO
CORTESE DELL'ALTO MONFERRATO
PIEMONTE CHARDONNAY - MONFERRATO CHIARETTO
DELLA VENDEMMIA 2001
PRONTI L'IMBOTTIGLIAMENTO

Per
chi cerca le cose genuine...
chi ama le cose naturali...
chi vuole bere sicuro
Vini Grappa
Tre Castelli
un sorso di sole

Settembre 2002

PROPOSTA RISPARMIO
DEL MESE DI SETTEMBRE
Nuovo
Sconto
RISPARMIO
Se porti più di un capo li pagherai solo € 2,00 cadauno
Valido per settembre

1h CLEAN ®
LAVASECCO
Orario continuato
dal lunedì al sabato
dalle ore 8.00 alle ore 19.30
OVADA (AL) - Via Roma, 9
Tel. 0143.81156

LUCKY'S BAR
TAVOLA CALDA
APERITIVI
COCKTAILS
Menù A MEZZOGIORNO 9 €
CENA A DI PESCE O GRIGLIATE SU PRENOTAZIONE
CHIUSO IL SABATO
VIA E. RAGGIO - NOVI LIGURE (AL) Tel. 0143/71414

UNIONE EUROPEA

FOR.AL

CONSORZIO PER LA FORMAZIONE
PROFESSIONALE NELL'ALESSANDRINO
S.C.A.R.L.

REGIONE PIEMONTE

PROVINCIA DI ALESSANDRIA

con noi
preparati per il futuro

ANNO FORMATIVO 2002-2003:

Agenzia **FOR.AL** di CASALE MONFERRATO - Piazza Castello, 44/b - tel. 0142.75532 - e-mail: casale@foral.org

OPERATORE/TRICE DI ESERCIZIO DI VENDITA - BANCONIERE
(2.400 ore biennale)

OPERATORE/TRICE DELLA COMUNICAZIONE VISIVA
(600 ore biennale)

OPERATORE/TRICE DI SISTEMI DI PROCESSI DI QUALITÀ PRODOTTI AGROALIMENTARI
(600 ore biennale)

TECNICO/A SVILUPPO SERVIZI DI PROMOZIONE TURISTICO-CULTURALE
(600 ore)

TECNICO/A DI AUTOMAZIONE D'UFFICIO
(600 ore)

TECNICO/A GESTIONE AZIENDALE - FISCALE
(600 ore)

TECNICO/A DI SISTEMI CAD - EDILE -
(600 ore)

AGGIORNAMENTO INFORMATICO INTERNET UTENTE
(40 ore serali)

ECDL

Garantito da CEPIS Brello INTERNAZIONALE

Garantito dall'AICA Brello NAZIONALE

I CORSI SONO COMPLETAMENTE GRATUITI

L'ATTIVAZIONE DEI CORSI È SUBORDINATA ALL'APPROVAZIONE DELLA PROVINCIA DI ALESSANDRIA AI SENSI DEL BANDO PER LA FORMAZIONE PROFESSIONALE FINALIZZATA ALLA LOTTA CONTRO LA DISOCCUPAZIONE D.G.P. N. 107-1677 DEL 26.03.2002

COMETA
MUSIC HALL
Statale 211 - SALE (AL) - Tel. 0131 84 108
VENERDÌ 30 AGOSTO MAURO RIZZI
SABATO 31 AGOSTO LORIS DANCE

LA STAMPA
PAGINA VENERDÌ 30 AGOSTO 2002

ALESSANDRIA
E PROVINCIA

REDAZIONE PIAZZA LIBERTA' 15, TELEFONO 0131 445653, FAX REDAZIONE 0131 252598 E-MAIL ALESSANDRIA@LASTAMPA.IT STAMPA IN 0131
PUBBLICITA' PUBLIKOMPASS S P A VIA CAVOUR TELEFONO 0131 445522 FAX 0131

FINITE LE VACANZE
RIPARTITE DA IPER!
BENTORNATA Italia
APERTI TORTONA DAL 26 AGOSTO AL 7 SETTEMBRE
IPER Il paese della grande i

UDIENZA IL 20 SETTEMBRE PER IL TORTONESE ASSOLTO DAL DELITTO DEI SASSI: OLTRE 3 ANNI AGLI ARRESTI

Furlan chiede i danni per il carcere

Ingiusta detenzione, potrebbe ottenere fino a un miliardo

Emma Camagna
TORTONA

Otterrà probabilmente presto dallo Stato il risarcimento per ingiusta detenzione Gabriele Furlan, 33 anni, che ne ha scontati quasi 8 e mezzo fra e, soprattutto, arresti domiciliari prima di essere assolto, con sentenza definitiva della Cassazione. Era stato accusato di aver concorso all'omicidio di Maria Letizia Berdini, uccisa da un sasso lanciato da cavalcavia della Cavallo- mentre percorreva la Torino-Piacenza sull'auto del marito. Il settembre la Corte d'appello di Torino esaminerà la richiesta presentata in tal dal suo difensore, Patrizia Tuis.

Il risarcimento, se concesso, sarà prevedibile, sarà piuttosto elevato (la cifra massima stabilita è di miliardo), perché la detenzione di Gabriele Furlan è stata particolarmente lunga: 3 anni, 8 mesi, 15 giorni e precisamente 20 gennaio al 2 settembre in e da tale data fino al 19 luglio 2000 agli domiciliari, che per legge equivalgono alla detenzione. C'è, però da superare lo scoglio della sua posizione: il giovane infatti fu perché aveva confessato, quasi contemporaneamente al cugino Paolo Bertocco, dicendo essersi limitato a fare il palo. Aveva chiamato in causa i fratelli Paolo, Sandro e Franco (che in carcere a Bertocco per scontare 17 anni e 4 mesi). Dopo una settimana ritrattò, rimanendo sempre sulla negativa.

Gabriele Furlan

Ma confessione costituisce di per sé un impedimento, considerato che i giudici in sede d'appello motivare l'assoluzione non essendo provata la sua colpevolezza primo grado anche lui fu condannato) fatto presente che la confessione non era «spontanea e disinteressata».

Nel 2001 Furlan si è sposato (altrettanto hanno fatto in carcere i fratelli Franco e Sandro) con una vicina di casa che cominciato a fargli visita quando era agli arresti domiciliari. Dai rapporti buon vicinato all'amore il passo è stato breve. parla della tragica vicenda, fa l'operaio e aiuta i genitori: il padre ha una modesta pensione e madre, che era occupata in un'impresa di pulizie, è licenziata.

INCURSIONE ALLA COFFIGEL. BLOCCATO DAI CARABINIERI

Inseguito e catturato dopo un furto a Novi

LIGURE

Con spettacolare inseguimento una pattuglia dei carabinieri ha sventato il di uno scavatore del valore di milioni e ha catturato il ladro.

Ai militari l'altra arrivata segnalazione un furto con effrazione in al deposito Coffigel in via Besaluzzo. Accorsi, hanno sorpreso alcuni individui che su un autocarro Mercedes stavano dileguandosi dopo aver rubato un C'è stato un inseguimento fino in località Carafa, dove però, all'ennesimo zig-zag per impedire il sorpasso alla pattuglia, l'autocarro (rubato a Capriata) è finito fuori strada. La fuga è continuata a piedi e nell'oscurità due ladri sono riusciti a dileguarsi mentre il conducente, Peppino Pepè, 23 anni, di Cinquefrondi (Reggio Calabria) è stato arrestato e portato nel carcere di Alessandria. Il giovane è comparso ieri davanti al presidente del tribunale di Alessandria, Antonio M che lo ha processato per concorso in furto aggravato e resistenza a pubblico ufficiale. Pepè ha patteggiato 9 mesi di reclusione, con i benefici di legge, ed è scarcerato. Si è difeso dicendo che due albanesi lo avevano fermato offrendogli due milioni in «cambio di un lavoro». [m. me. - e. c.]

ALL'EUROPISTA

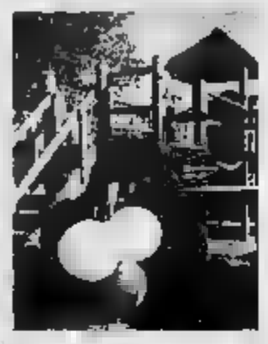

GIARDINI «USUELLI»

L'altra notte sono stati rimossi i globi di vetro dei lampioni

A PAGINA 35

SULLA «VALFRE'»

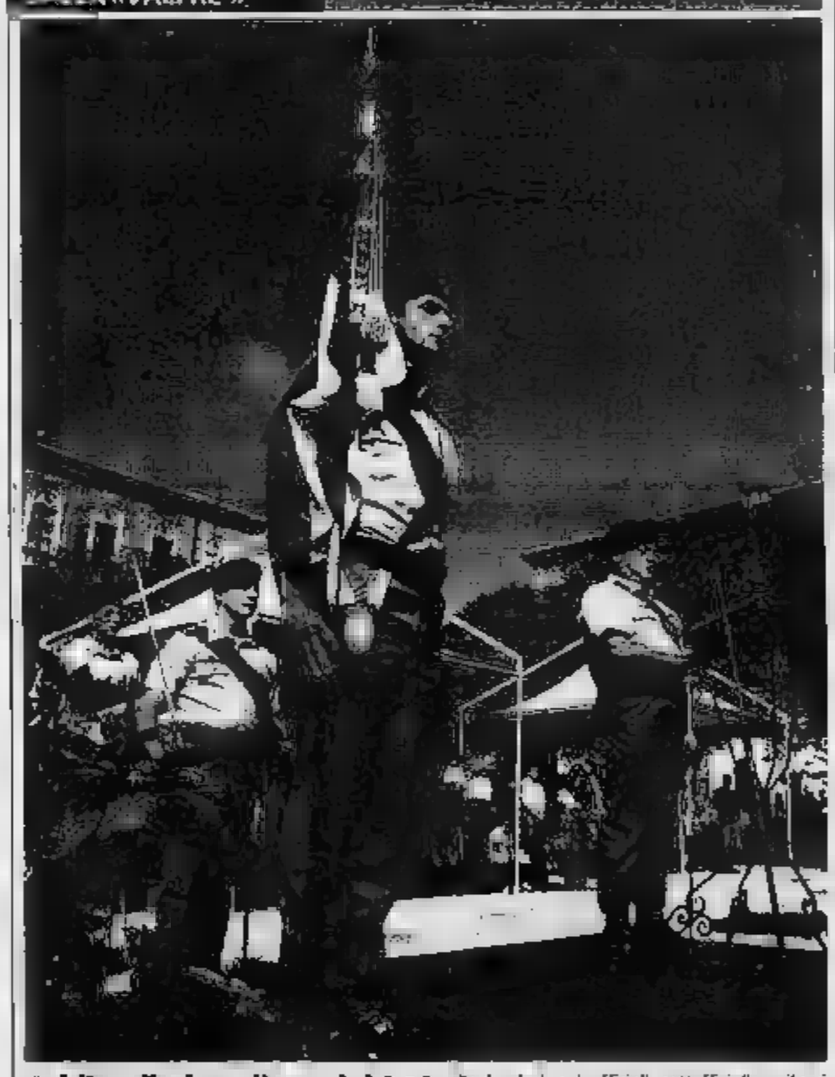

Addio alla bandiera del 21° Poche decine di ufficiali, sottufficiali e militari di leva schierati nella spianata della «Valfrè», molti visibilmente commossi, con il loro comandante, colonnello Antonio Tucciarone: ciò che resta del 21° reggimento Cremona ha dato ieri l'addio alla decorata bandiera di guerra del reparto (nella foto di Federica Castellana), portata a Vercelli 52° reggimento Torino. Alla cerimonia erano presenti il comandante della brigata Centauro, Alessandro Montuori, autorità, associazioni d'arma e gonfaloni (anche quello del Comune di Alfonsine). Alla «Valfrè» restano in servizio un nucleo di ufficiali e sottufficiali e il personale civile. Non si sa quando la caserma sarà dismessa [m. fa.]

DOPO CHE A TORINO E' STATA AVVIATA UN'INCHIESTA DELLA PROCURA SULLA MANCANZA DEI CERTIFICATI DI PREVENZIONE

Antincendio, partono i controlli

Vigili del fuoco negli ospedali e nelle case di cura

Selma Chiosso
ALESSANDRIA

L'inchiesta p da Torino sugli ospedali privi del certificato antincendio si è estesa anche agli ospedali e alle case di cura della provincia. I vigili fuoco stanno valutando la situazione e nei prossimi giorni decideranno quale strategia intraprendere. Il certificato prevenzione incendi è l'ultimo passo di un iter burocratico molto complesso. E' «accreditamento», che viene rilasciato esclusivamente dai vigili del fuoco, al termine della realizzazione del progetto completo di adeguamento agli standard strutturali ed organizzativi europei. Fino a qualche tempo fa i vigili fuoco rilasciavano un nulla osta provvisorio mano che i lavori venivano eseguiti. Ora questa procedura non è più possibile, per questo quasi tutti gli ospedali piemontesi sono sprovvisti del certificato finale.

Ed ecco la situazione in provincia.

Per quanto riguarda l'azienda ospedaliera alessandrina, il commissario Paolo Tofanini spiega: «Le linee guida relative al piano antincendio sono state predisposte nel 1995 e a gennaio 2001 abbiamo incaricato una società per il loro aggiornamento. Nel contesto rilascio Cpi (certificato prevenzioni incendi), unico per tutto il complesso dell'ospedale, sono stati ottenuti pareri favorevoli dai vigili del fuoco sulle strutture: centrale termica, piastra tecnologica, laboratorio analisi dell'Ospedaletto, anatomia e istologia patologica, ampliamento laboratorio analisi, immunotrasfusionale, recupero e riabilitazione funzionale, padiglioni Fiandesio (Civile) e Bosio (Infantile) e altre degenze». Diversa la situazione per l'edificio di via 1821, nel quale si trova l'archivio delle cartelle cliniche e lastro per cui l'azienda è in possesso del Cpi. Conclude Tofanini: «Stiamo completando gabbia Faraday per la protezione le scariche atmosferiche, tra gli interventi in cantiere c'è l'adeguamento degli impianti elettrici e l'impianto di rilevazione incendi nelle camere. Per il completamento della messa Dal 1998 abbiamo chiesto finanziamenti alla Regione».

Situazione analoga si presentano negli ospedali di Casale, Tortona e Novi, Acqui e Ovada.

Corrado Rendo, direttore sanitario, e Carlo Tabasso, direttore generale dell'Asl 21, spiegano: «Il nostro impegno è testimoniato dal fatto che una delle poche aziende piemontesi ad avere il nulla osta provvisorio. Abbiamo avuto parere favorevole dai vigili del fuoco su un progetto da quattro miliardi e seicento milioni di lire, già finanziato e per il quale è partito l'iter realizzazione. Dal punto di vista organizzativo abbiamo deliberato il piano antincendio e individuate le squadre di primo intervento».

Anche all'ospedale di Tortona, che fa capo all'Asl 20, l'iter per il rilascio del certificato è avviato da tempo.

Claudio Borsa, responsabile del dipartimento tecnico logistico dell'Asl 22, illustra la situazione degli ospedali di Acqui, Novi, Ovada: «Abbiamo presentato il progetto per ottenere il Cpi e abbiamo avuto parere favorevole da parte vigili del fuoco. Acqui è ultimato un lotto di lavori dal valore di cinque miliardi e un altro per terminare; a Novi i lavori di adeguamento sono in dirittura d'arrivo; ad Ovada è in cantiere progetto. A breve l'iter sarà ultimato».

STAMANE LE REGISTRAZIONI

Mauriziano, «sos» radio Dopo le proteste dei mesi scorsi (nella foto), oggi un'altra iniziativa per salvare il Mauriziano di Valenza. A partire dalle 9,30, davanti all'ospedale, verranno registrati messaggi radiofonici e televisivi che poi inviati alle emittenti di tutto il Piemonte per essere diffusi. Gli appelli saranno del sindaco Toselli, del presidente della Provincia Borioli e del consigliere regionale Muliere. Potranno però intervenire anche sindacalisti, esponenti del Comitato ospedale, cittadini. SERVIZIO A PAGINA 35

Alluvioni e Grava: derby delle sagre

Giorgio Longo
CAMBIO'

UN altro weekend belle in provincia. Non c'è che l'imbarazzo della scelta. Dove fare festa l'hanno invece già deciso gli abitanti di Alluvioni Cambiò e di Grava, che se ne staranno a celebrare il proprio prodotto tipico ognuno nella propria piazza. I due centri, distanti un paio chilometri l'uno dall'altro, il primo sede Comune con 434 abitanti, il secondo frazione che ne conta 588, si svolgono contemporaneamente, da stasera domenica, rispettivamente la sagra del sedano e quella salamino, organizzate da due differenti Soms e Circoli culturali sportivi. «Ognuno cucinerà nelle proprie pentole», dicono. E pare proprio non bastino manù eccellenti per dirimere la disputa fra i due paesi.

Già entrando in Grava per chiedere dov'è la festa, il risposta cordiale ma secca: «E' solo qui, non ne conosco altre. Stasera c'è il risotto con le rane e domani (oggi; ndr) i fuochi artificiali».

Anche ad Alluvioni Cambiò si vedranno i bagliori dello spettacolo pirotecnico, ma qui fanno rilevare che sarà il tempo di guardarli, avremo troppo da fare in cucina. E poi in quel momento da ci sarà "Un Volto per il turismo" e la che alleggeriamo non sarà certo di Grava». Gli organizzatori dicono anche di non sapere il programma degli altri» e negli spazi destinati alle affissioni non si vede un manifesto «degli altri».

«E' una rivalità che un po' tutti i fronti», dice la gente. Infatti nei due centri, oltre ai frequentatori delle sagre che si tengono in simultanea, le «spartizioni» riguardano anche le scuole (materna ad Alluvioni, elementari a Grava). Un'eccezione è rappresentata dalla corale locale, che è «mista» e già dal nome si percepisce il fine; si chiama «Cori riuniti». Qualcuno sostiene che pure in politica siano divergenze. La posizione del municipio comunque è «strategica»; si trova esattamente in mezzo, a un chilometro dai due centri, in località Montariolo.

Anche di monumenti ai Caduti ce ne sono due. Dice il sindaco Grassano: «Di solito i discorsi li faccio a braccio, in occasione del 4 novembre preferisco scrivere il testo, per sia di le stesse cose alle differenti cerimonie commemorazione. Comunque, per quanto riguarda le sagre, stasera mi toccherà la spola da una all'altra».

Il parroco, don Cesare Fossati, è uno solo ma necessariamente dovuto differenziare gli orari della messa domenicale: 10 la celebra in San Carlo ad Alluvioni, alle 11 in Sant'Anna a Grava.

Nel derby del allora, la sfida in cucina sarà fra chi riuscirà a offrire il meglio, a sicuro vantaggio degli ospiti buongustai.

SULLE SAGRE SERVIZIO A PAGINA 37

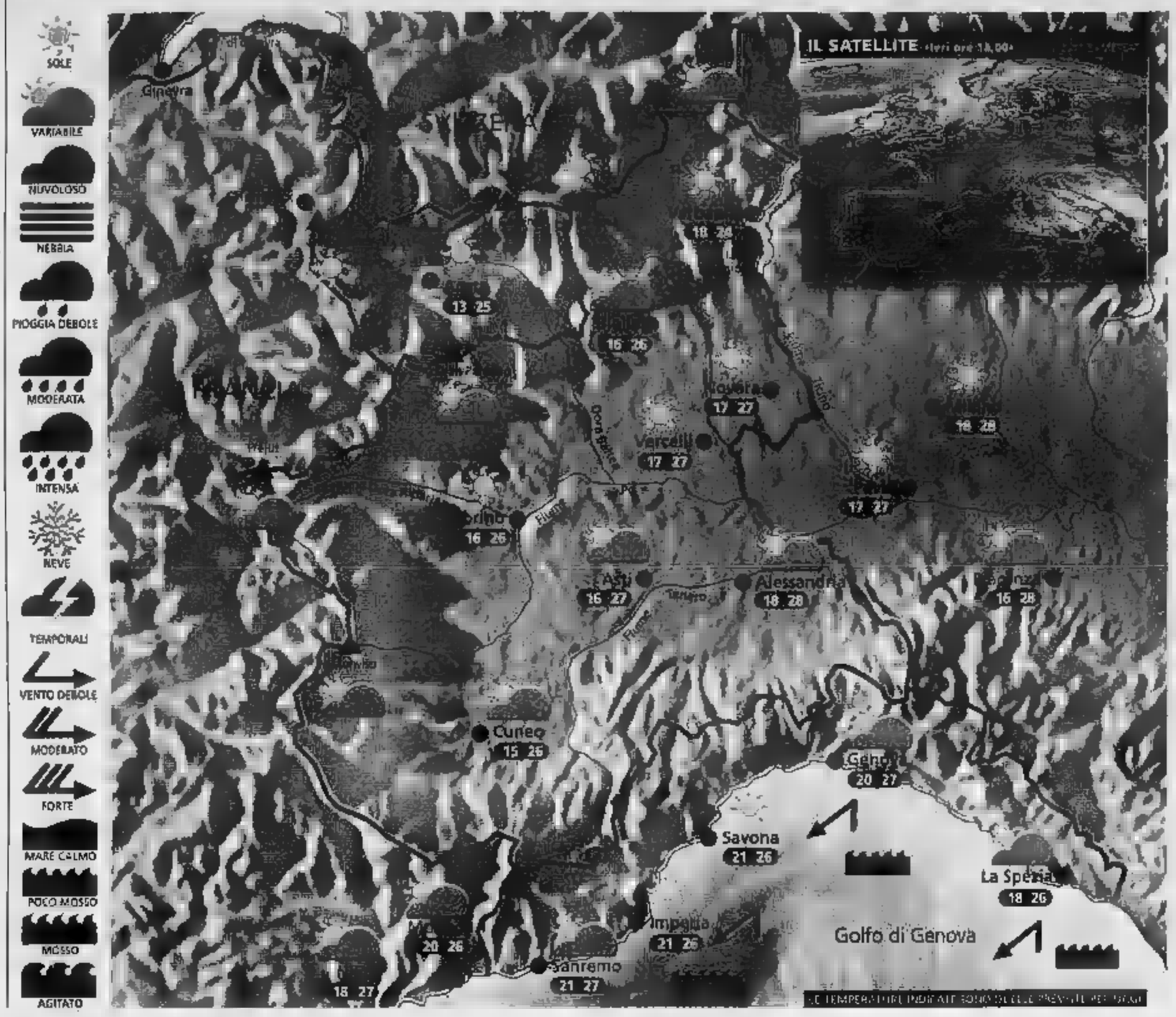

Situazione

Ieri la giornata è trascorsa all'insegna del tempo discreto, con prevalenza di sole al piano e qualche addensamento, soprattutto nel pomeriggio, in montagna. Solo sulla Riviera di Levante temporaneamente il cielo è risultato nuvoloso. Oggi l'aumento deciso della pressione garantisce una discreta giornata, soprattutto sulla Pianura Padana.

Previsioni

In mattinata prevalenza di cielo sereno la possibilità che si formino temporanei banchi nuvolosi a ridosso dei rilievi piemontesi. Nel corso della giornata tende ad aumentare la nuvolosità su tutti i monti, in particolare sulle Alpi Lombarde, però che si verifichino precipitazioni. In pianura prevalenza di cielo con temperature gradevoli. Vento debole con qualche rinforzo sull'Appennino Ligure. Domani tempo buono in mattinata; qualche acquazzone nel pomeriggio sui rilievi lombardi.

WEEKEND

Cos'è una supercella?

Il giorno 28 Mar Ionio si è verificato un fenomeno piuttosto per le nostre regioni. Una nube temporalesca, che si formata nella zona Siracusa, nel muoversi Nord-Est sotto la spinta dei venti in quota, è rapidamente degenerata in supercella. Questa formazione nuvolosa particolare, che si distingue altre per una caratteristica saliente, che può cofta anche occhio nudo: la sua rotazione attorno un asse verticale. Tale movimento fa che la cellula tenda a svilupparsi ulteriormente l'alto e quindi intensificarsi, fino a che non produce fenomeni estremamente potenti e pericolosi. Per fortuna tali nubi hanno bisogno di condizioni molto particolari per svilupparsi; fatto che solo 2 giorni prima un'altra supercella aveva investito città Pisa, allagamenti e forti raffiche di vento. Non di rado a questi temporali si associano anche delle trombe d'aria e quindi, date tutte queste particolarità, è bene saperle riconoscere. Bisogna cominciare a preoccuparsi soprattutto se il temporale in arrivo presenta una base scura e veloce nell'espansione, delle striature orizzontali evidenti.

A CURA DI: www.meteolive.it

PER CHI

ANCONA	19 23	REGGIO CALABRIA	22 26
BARI	20 24	ROMA	19 25
BOLOGNA	18 27	VENEZIA	19 26
CAGLIARI	23 27	BARCELLONA	18 24
CATANIA	21 28	BRUXELLES	16 23
CATANZARO	22 26	FRANCOFORTE	15 26
FIRENZE	16 24	GINEVRA	13 23
OLBIA	22 26	LONDRA	18 24
PALERMO	23 26	MONACO DI BAVIERA	13 23
PERUGIA	17 22	PARIGI	14 22
POTENZA	16 21	ZURIGO	13 22

OGGI

Il Sole sorge alle ore 6 e 30 minuti; culmina alle ore 13 e 30 minuti, tramonta alle ore 20 e 31 minuti

LA LUNA: si leva alle ore 23 e 40 minuti; cala domani alle ore 15 e 14 minuti

esi IRRIGAZIONE
www.esi-irrigazione.com

Tribunale di Alessandria

SABATO
31 AGOSTO
su
LA STAMPA
Edizione Alessandria e provincia

Tribunale di Casale Monf.to

TUTTI GLI AVVISI LEGALI dai
TRIBUNALI della PROVINCIA

Tribunale di Tortona

PROSSIMO
APPUNTAMENTO
MARTEDI' 17/9

Tribunale di Acqui Terme

RIMOSSI DI NOTTE I GLOBI DI VETRO DEI LAMPIONI

Ai giardini Usuelli teppisti in azione

ALESSANDRIA

Ancora teppisti in azione ai giardini pubblici «Usuelli», nella zona dell'ex Tagliería del pelo, all'Europista. L'altra notte, sono stati rimossi i globi di vetro dei lampioni, poi ammassati sotto uno dei giochi per bimbi. Ieri gli incaricati del Comune li hanno recuperati. Il gesto teppistico non è che l'ultimo di una serie. Gli abitanti della zona si dicono esasperati: «Abbiamo protestato, fatto segnalazioni ai vigili e alle forze dell'ordine per la presenza di giovani che disturbano anche di notte. Ora quest'ultimo episodio».

Problemi analoghi sono stati affrontati l'altro giorno nel Comitato per l'ordine e la sicurezza pubblica, su segnalazione del sindaco, Mara Scagni, alla quale si sono rivolti i cittadini. Riguardano il Centro d'incontro «Jolly» di Spinetta e la zona del ponte Tiziano.

Spiegano a Palazzo Rosso: «Il Centro d'incontro Jolly aveva segnalato la presenza di alcuni disturbatori che, con il loro atteggiamento violento, preoccupavano i frequentatori del Centro stesso e gli abitanti del quartiere. Il Comitato si è impegnato a intensificare i controlli e la presenza di pattuglie delle forze dell'ordine per garantire un tranquillo svolgimento delle attività sociali del Centro d'incontro». Un impegno è stato preso anche dal sindaco, che ha garantito «una maggiore presenza dei vigili urbani e un maggior coinvolgimento dei Servizi sociali per intervenire nella fase di prevenzione del disagio giovanile».

In merito alla zona di ponte Tiziano, all'attenzione del Comitato presieduto dal prefetto Vincenzo Pellegrini sono state portate le segnalazioni di abitanti dei palazzi nelle vicinanze del viadotto e della piscina comunale circa episodi di teppismo ai danni delle auto in sosta di notte e la presenza di tossicodipendenti e di prostitute. Sono stati decisi maggiori controlli in zona da parte delle forze dell'ordine.

Intanto decisi più controlli al Centro d'incontro «Jolly» di Spinetta Marengo e in zona piscina

Aggiunge il sindaco Mara Scagni: «E' inoltre emersa la necessità di chiedere alle Ferrovie dello Stato che venga abbattuto il muro di cinta del parcheggio di Tiziano, rendendo così più agevoli i controlli da parte delle pattuglie».

Oltre all'intervento sul parcheggio, alle Ferrovie si chiederà di liberare due arcate del nuovo ponte sul Tanaro dai rami e dai detriti accumulatisi in questi ultimi mesi dopo essere stati portati a valle dalla corrente. [m. fa.]

STAMANE LA REGISTRAZIONE DEI MESSAGGI CHE SARANNO INVIATI A TUTTE LE EMITTENTI PIEMONTESI

Mauriziano, un «SOS» via etere

Appelli attraverso le radio per salvare l'ospedale

Franca Nebbia

VALENZA

Oggi alle 9,30 davanti al Mauriziano la battaglia per la salvezza dell'ospedale avrà un altro alleato nelle radio locali. L'iniziativa di registrare messaggi video e radiofonici da inviare a tutte le emittenti televisive e radiofoniche piemontesi, partita dall'alessandrina Bbsi, è stata condivisa da Radio Gold Valenza e Radio Vox di Mirabello.

Oggi il vicepresidente della Provincia, Daniele Borioli, il consigliere regionale Rocchino Muliere e il sindaco Germano Tosetti registreranno appelli perché le istituzioni mantengano l'apertura Mauriziano «almeno - dice il sindaco - per la durata dei tre mesi promessi anche recentemente a livello di Quadrante, così favorire il ritorno di quelle figure professionali in fuga di fronte all'ipotesi di chiusura». Una critica non solo negativa, ma propositiva, pur nella necessità di ridurre sprechi e diseconomie, ma proposte avanzate sulla collaborazione tra ospedali, «che debbono lavorare in sinergia in un'ottica territoriale», riduzione dei tempi di attesa, sfruttamento massimo delle attrezzature sanitarie «per una fetta più ampia di territorio», facendo decollare i Distretti, mantenendo quelle Divisioni che per Valenza rappresentano un punto di eccellenza: Medicina, Chirurgia, Ortopedia).

Germano Tosetti

Ancora più categorico Vincenzo Costantino, rappresentante sindacale ferie, oggi lo sostituirà Egidio Menegaldo) che parla delle riunioni di Quadrante come «tavoli tecnici che hanno aperto buone prospettive per il mantenimento del Pronto soccorso», ora preoccupato dall'«aspetto politico della situazione, perché le recenti dichiarazioni del presidente della Regione lasciano invece presagire il contrario».

Ribadita la preoccupazione per 230 posti di lavoro in pericolo, su cui sarebbe opportuno «coinvolgere i sindaci e il territorio». Grandi speranze sono riposte nella Provincia che, secondo Tosetti, «dovrebbe essere l'interlocutore principale di coordinamento con la Regione, facendosi portavoce delle posizioni del cittadino-utente della sanità». Spazio sarà dato anche alla popolazione, a medici, sindacalisti, componenti del Comitato in difesa dell'ospedale, guidato da Nino Munafò, con messaggi che saranno inviati via e-mail a tutte le radio del Piemonte.

A SAN MICHELE

Camion sparge colla sulla strada

Un camion guidato da un viterbese e con un carico di materiale sanitario, ieri mentre si dirigeva verso l'autostrada A21, a S. Michele, per evitare un'auto che improvvisamente stava svoltando, ha frenato e perso un contenitore con colla che si è ribaltato in strada. Sono intervenuti i vigili del fuoco, che hanno sparso solvente, e i vigili urbani. [se. c.]

CASALE

Incidente mortale sull'autostrada A 26

Un giovane di Palazzolo sull'Oglio, (Brescia), di anni, ieri sera, sull'A26, vicino alla galleria Olimpia, ha perso il controllo della guida del suo furgone, si è schiantato contro il guard rail ed è morto. Ferito un amico. Sono intervenuti 118, polstrada e vigili del fuoco. [r. al.]

ALESSANDRIA

Disabile marcia verso Roma stasera sarà a Serravalle

Arriverà stasera a Serravalle Renato Brignone, il disabile novarese di 32 anni in Roma per sollecitare un finanziamento negatogli. Ieri, giunto Casale, ha fatto tappa ad Alessandria: interessamento del consigliere comunale Paolo Berta, è stato ospitato all'Ostello. [r. al.]

CASALE

Un'altra vittima del mesotelioma

Walter Balardi, anni, imprenditore è morto per mesotelioma. Stasera alle 21 rosario nella chiesa Frati, domani alle 9,30 funerale. [r. sa.]

Donna cade in piscina e viene soccorsa dal 118

Ieri pomeriggio alle piscine di Montevalenza una donna è caduta in acqua: è stata soccorsa dal 118. Non è grave. [r. al.]

RICALDONE

Motociclista ferito in un incidente stradale

Un motociclista è rimasto ferito in un incidente sulla strada per Ricaldone: soccorso dal 118 è stato ricoverato in ospedale di Acqui. [r. al.]

LA PROVINCIA INTERVIENE SUL CASO CEMENTIR

«Cava e acquedotto sono indipendenti»

MOLINI DI FRACONALTO

Anche questa mattina l'impresa che realizza il nuovo acquedotto per conto della Cementir si è presentata sul guado per immettere nel Parco naturale arrestandosi di fronte alla gente che presidia la cava. Ancora una volta l'ingegner Maggiora e gli operai sono tornati indietro. «Dobbiamo per forza entrare - ha annunciato il tecnico della Cementir - riteniamo di avere i titoli necessari per far rispettare il nostro diritto ad eseguire i lavori». Di diverso avviso è il presidente del Parco, Gianluigi Repetto: «La vicenda sta assumendo risvolti anche legali. L'altro ieri abbiamo presentato al questore di Alessandria una denuncia su irregolarità nelle lavorazioni attualmente in atto sulla provinciale. Un aspetto sul quale è stata aperta un'indagine. Stiamo aspettando una convocazione del prefetto. E' chiaro che in una fase del genere i lavori devono essere fermati. Questo ci conforta nelle convinzione che i lavori entro il parco possano essere avviati».

Sulla vicenda è intervenuto il vicepresidente della Provincia, Daniele Borioli, che ha sottolineato l'esito della verifica dell'Arpa sul piano di sicurezza relativo ai lavori dell'acquedotto. «Sul piano tecnico - dice - non esistono impedimenti alla realizzazione dell'opera, se verranno adottate misure di prevenzione adeguate. Il responsabile del Via (Valutazione impatto ambientale) dell'Arpa di Alessandria presente alla riunione tenutasi al ministero dell'Ambiente a Roma il 1 agosto ha riferito che in quella sede il direttore del ministero dell'Ambiente ha confermato "essendo l'acquedotto opera pubblica e distacca dalla questione del Monte Bruzeta e non è più da considerarsi come compensazione e quindi opera connessa alla miniera". Il direttore dei lavori ha peraltro assicurato che verrà garantita la salute della popolazione attraverso controlli mirati oltre che ai lavoratori, anche all'ambiente circostante e luoghi di lavoro». [a. me.]

TORTONA, L'ALTO PRELATO IERI IN VISITA ALLE ISTITUZIONI DEI RELIGIOSI

Il cardinale elogia gli orionini

Giovanni Battista Re alla festa dell'Apparizione

La processione pomeridiana e il cardinale Giovanni Battista Re (FOTO BUSI)

TORTONA

Era gremito di fedeli, ieri mattina, il santuario della Madonna della Guardia per la messa dell'Apparizione, presieduta dal cardinale Giovan Battista Re, prefetto della Congregazione per i vescovi, e animata dalla corale Beato Luigi Orione.

La festa è proseguita nel pomeriggio con la messa presieduta dal vescovo di Tortona, Martino Canessa, e la tradizionale processione, dal santuario alla cattedrale e ritorno, animata dal gruppo Giovani di San Bernardino e San Michele.

Il cardinal Re non era stato a Tortona: ha visitato in giornata tutte le istituzioni dell'opera orionina, benedicendo anche i bimbi ospiti, e pronunciando parole di elogio per l'attività dei religiosi e delle religiose nel del Beato pontefice. [m. t. m.]

FURGONE E VALENZA

Portavalori esce di strada Due i feriti

GAVI. Un furgone portavalori è uscito di strada e i due autisti sono rimasti feriti. E'avvenuto ieri sulla strada provinciale della Molarola che è rimasta bloccata per quasi due ore. Il conducente del blindato della ditta Battistoli di Valenza procedeva in direzione di Novi Ligure, ha perso il controllo della guida e ha urtato contro un albero. E' accaduto pressi del bivio per Tassarolo, dove la strada effettua una ampia curva a sinistra seguita da un'altra verso destra.

I due occupanti del furgone M.P. e S.A. rimasti feriti sono stati trasferiti all'ospedale di Novi dall'ambulanza del 118. Sono intervenuti i carabinieri di Gavi, di Novi, e i vigili urbani.

Considerata il valore della merce trasportata, prima di rimuovere il furgone è stato necessario attendere l'arrivo di un altro mezzo blindato inviato dalla stessa ditta.

La provinciale 158 della Molarola è rimasta chiusa al traffico per quasi due ore. [a. me.]

IERI A CASALNOCETO

Falsa impiegata tenta truffa a un anziano

CASALNOCETO. Tentata truffa ai danni di un anziano di ottanta anni, ieri verso le 11,30, in paese. L'uomo era per strada quando un'auto di grossa cilindrata, di colore si è avvicinata. Alla guida c'era un uomo, di fianco donna dai capelli scuri che si è spacciata per impiegata del Comune. Ha chiesto all'anziano se aveva già compilato la domanda per ottenere l'integrazione della pensione e da quante persone fosse composta la sua famiglia. L'anziano si è insospettito, poichè il viso della donna gli era del tutto sconosciuto, mentre conosce benissimo i dipendenti del Comune di Casalnocelo. A questa obiezione, la donna ha risposto di essere stata assunta da poco, ma l'uomo non si è lasciato convincere anche se la donna insisteva per aiutarlo a compilare la richiesta.

L'anziano, tornato a casa, ha raccontato l'accaduto alla figlia, che si è recata in Comune a riferirlo. Il sindaco ha chiamato i carabinieri e l'anziano ha sporto denuncia. [m. t. m.]

SULL'11 SETTEMBRE

Incontro dibattito con Gad Lerner stasera a Ovada

OVADA. Nell'ambito della VII rassegna degli Incontri d'autore, organizzati dalla Biblioteca Maria Eraldo Ighina, alle 21, al Cine Teatro Comunale interverrà Gad Lerner, per un incontro sul tema «Un anno dopo l'11 settembre».

Gad Lerner

Sarà l'occasione per parlare dell'ultimo libro che Gad Lerner ha scritto con Franco Cardini, «Martiri e assassini, il nostro medioevo contemporaneo» non mancheranno spunti di riflessione, sia sui fatti di New York, che sull'attualità, che il giornalista proporrà, anche sollecitato dal pubblico che si prevede numeroso.

La serata sarà condotta da Enzo Baldoni. [r. bo.]

SARA' DIFFUSO IN TUTTA EUROPA UN DEPLIANT CHE RAGGRUPPA I CINQUE EVENTI E PUNTA IN PROVINCIA

Tuffo nel lontano passato per richiamare i turisti

Alexala scommette sulle rievocazioni storiche: Forum Fulvii, Medioevo e Marengo

Brunello Vescovi

ALESSANDRIA

Turismo culturale, perchè no? In provincia si organizzano cinque rievocazioni storiche di qualità (Marengo, Piovera, Cassine, Forum Fulvii, Giostra Barbarossa) e Alexala, l'agenzia turistica locale, ha elaborato un progetto che punta ad avvicinare un numero sempre maggiore di visitatori, con la mediazione di eventi spettacolari come battaglie, assedi, vita di borgo, costumi, gastronomia d'epoca.

«La storia vissuta in diretta» è un dépliant dall'elegante forma grafica che, come una pellicola film, raggruppa i cinque eventi attraverso immagini suggestive informazioni, anche in inglese. Sarà presentato in alcune vetrine europee, rassegne e workshop autunnali.

Il progetto, come ha osservato il presidente Alexala Giancarlo Scotti, è ritenuto valido ed efficace anche in Regione, come attesta anche la deliberazione di un contributo straordinario.

Le rievocazioni settembrine di Cassine (quest'anno nei giorni 6, 7 e 8) e di Piovera (14 e 15) uniscono momenti di spettacolo (nella foto alcuni figuranti) e appuntamenti culturali

Entro breve tempo saranno le rievocazioni storiche di Cassine (6, 7 e 8 settembre) e di Piovera (14 e 15 settembre), importanti tasselli di un disegno che, attraverso la rivisitazione del passato, intende proporre un suggestivo itinerario di conoscenza del nostro territorio.

«E questo - prosegue Scotti - significa anche valorizzazione dell'attività storica e conservativa musei della provincia, in particolare con la possibilità di potenziare strutture consolidate come il Museo di Marengo, ormai inserito, anche a livello internazionale nel circuito napoleonico».

Alla presentazione del dépliant, il chiostro di Santa Maria di Castello, hanno partecipato il vicepresidente della Provincia, Borioli; il presidente della Fondazione Cral Gianfranco Pittatore, i sindaci di Piovera e Cassine, Marco Bologna e Roberto Gotta, e Gianfranco Cuttica per l'associazione Area Grup.

Unanime il messaggio di condi- di un'iniziativa comune per la qualificazione del territorio e anche qualche anticipazione due eventi più vicini nel tempo.

Tema di Cassine sarà quest'anno l'importanza del pensiero di San Francesco (se lui - ha ricordato Cuttica - sono documenti che attestano anche il passaggio nelle zone), mentre Piovera si giocherà una partita calcio fiorentino con la partecipazione di delegazione del capoluogo toscano.

AIUTI AGLI ALLUVIONATI, RIENTRATA DELEGAZIONE

Il «grazie» dei tedeschi ai volontari alessandrini

ALESSANDRIA

L'acqua è quasi totalmente rientrata negli alvei dei fiumi, una grande massa di fango è stata allontanata dalle case, dai negozi, dai musei e degli edifici pubblici. Ora la squadra volontari alessandrini ha fatto rientro in città, portando con il ricordo di un'esperienza di grande solidarietà e anche nuove conoscenze acquisite dall'efficiente organizzazione di Protezione civile tedesca.

Non c'erano stati tent ti: i volontari alessandrini, coordinati da Provincia e Comune, apprese le gravi condizioni in cui versava la Germania alluvionata, si erano organizzati per partire in fretta, con un bagaglio di pompe aspirazione, perché l'esigenza primaria era proprio quella di asportare acqua dagli edifici invasi. A mano di due anni di distanza è stato un modo spontaneo e tempestivo di ricambiare la generosità che gli stessi volontari tedeschi della Thw avevano manifestato confronti del territorio alessandrino colpito dalla piena dell'autunno 2000. In particolare, grande efficienza avevano dimostrato nel Comune di Balzola, riscuotendo molta simpatia.

Gli alessandrini da questa nuova esperienza, dunque, hanno tratto anche utili insegnamenti. primo tecnico, ma morale: la prova d'atto di una grande solidarietà tra gente colpita dall'alluvione la volontà ferrea di ricominciare in fretta, di ricostruire, di tornare normalità.

La squadra volontari alessandrini ha operato a Dresda invasa dalle acque dell'Elba, a Pirna e a Weesentein, dove il 60% delle case è stato distrutto dall'ondata del Mughlitz.

Se venuti via dalla Germania gli alessandrini con molta ricchezza in più, e anche con il grazie espresso a più voci, oltre che dalla gente comune, anche dal borgomastro di Weesentein e dal massimo responsabile della Protezione civile Dietmar Loffler. [a. m.]

Spazio anche alla cucina locale dove trionfano amaretti e agnolotti

Rovereto, tre serate di folclore

Al via la sagra dell'uva e del Cortese di Gavi

ROVERETO DI GAVI

Nella frazione collinare terra d'origine del pregiato Gavi ■ dove la gastronomia si esprime da sempre a livelli di eccellen- non poteva mancare una sagra dedicata all'uva ed alla buona cucina.

Per questo da ventisei anni, grazie all'instancabile opera della Pro loco si svolge a Rovereto la sagra dell'uva e del Cortese di Gavi.

E' l'occasione per trascorrere in allegria tre serate tra degustazioni, folclore e cucina tipica. I principali piatti proposti in questa rassegna sono i ravioli, la polenta con funghi, lo stoccafisso (piatto del venerdì), il brasato al Barolo e la alla brace. Oltre attrattive per la golà ci sono, naturalmente, anche interessanti momenti di intrattenimento e spettacolo come si vede dal programma delle tre serate.

S'inizia questa sera alle 19 con l'apertura del ristorante al coperto ■ menu dedicato allo stoccafisso. Alle 21,30 ballo liscio e revival con Fiorenza Lelli e la sua orchestra.

Domani alle 19 l'appuntamento è di nuovo al ristorante, alle 21,30 grande serata con l'orchestra spettacolo Audience che propone ritmi latino e sudamericani con animazione.

Domenica, alle 19, apertura ristorante al coperto ■ alle 21,30 serata finale con l'orchestra Fiorenza Lelli.

A Rovereto da 26 anni si svolge la sagra dell'uva e del Cortese di Gavi Tutte le sere è in funzione il servizio bar-enoteca con esposizione e vendita di tutti i più prestigiosi vini bianchi Doc di Gavi. E' inoltre sempre disponibile un buffet con i dolci tra i quali primeggiano gli amaretti della ditta Traverso G.B.

Tutte le sere è in funzione il servizio bar-enoteca con esposizione e vendita tutti i più prestigiosi vini bianchi Doc di Gavi. Sarà inoltre sempre disponibile un buffet con i dolci tra i quali primeggiano gli amaretti di Gavi della ditta Traverso G.B.

I ravioli della Vallemme anno piatto forte di tutte le serate, mentre, solo nella serata di venerdì sarà servito lo stoccafisso con la polenta, naturalmente in alternativa agli altri piatti. In cucina lo chef Renato con i validi Adriano e Flavio coadiuvati dalle cuoche della Pro loco.

La sagra si svolge nell'area attrezzata in località Pessenti, che è anche il punto più elevato del paese.

Rovereto è una zona tipica per la coltivazione dell'uva Cortese, quella dal quale si ricava il Gavi Docg. Il paese, che conta poco più 250 anime si è sempre distinto per la professionalità dei suoi produttori e per la preziosa attività promozionale della sua Pro loco, che ha saputo nel tempo, crescere qualitativamente e dotarsi di strutture ricettive veramente all'avanguardia.

Ogni anno, con la sagra dell'uva, offre anche un lodevole esempio di solidarietà donando una parte del ricavato alla Croce Rossa di Gavi.

La giornata sarà allietata dai Musetti che propongono canti ■ musica tradizionale

Cosola in festa per la patata Quarantina

Domenica degustazione e fiera con prodotti tipici

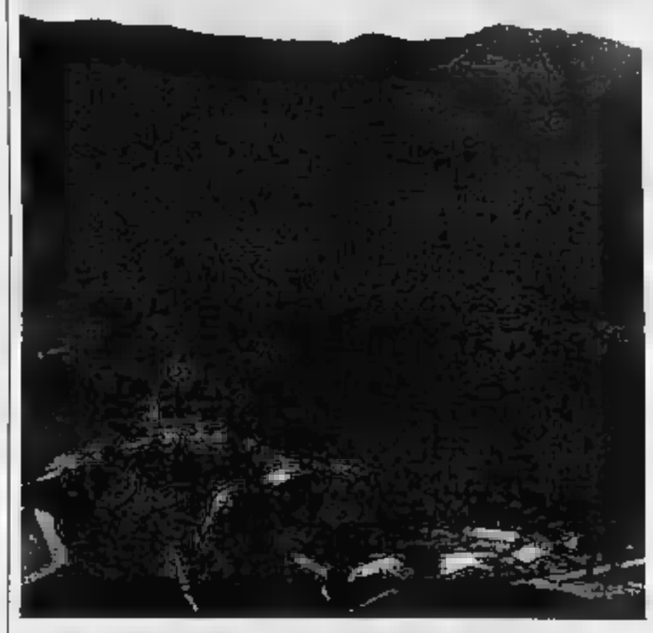

A Cosola, frazione di Cabella Ligure, si coltivano anche le fagiolane

COSOLA DI CABELLA

Cosola, frazione di Cabella Ligure, è il centro abitato più elevato del territorio comunale. Zo- tipicamente montana dove la cucina si esalta nei piatti a base selvaggina e di funghi. Ma è anche zona di coltivazione della patata Quarantina, una varietà che trova suo ambiente più confacente nelle zone montane, dove, a scapito della quantità si fa preferire per lo straordinario e personalissimo gusto. Ecco perché la frazione dedica ogni anno una sagra alla patata Quarantina.

La festa della patata Quarantina è alla sua terza edizione. Si tratta dunque di una sagra va», motivata fatto che solo da poco tempo gli studi del professor Massimo Angelini hanno rilanciato il gustoso prodotto cosolese la cui coltivazione, proprio per la scarsa resa, era stata abbandonata da anni. La Pro loco di Cosola, invita dunque a partecipare alla festa che si svolge domenica. S'inizia alle 10,30, con un incontro conferenza sul tema della patata Quarantina e sulle fagiolane della Val Borbera. Intervengono Massimo Angelini, esperto del settore, e Mario Felippo agronomo. Alle 11,30 degustazione dei prodotti e brindisi di benvenuto, alle 12,30 i ristoranti del paese proporranno un menù a tema. Si prosegue nel pomeriggio con fiera e degustazione e lo spettacolo dei Bacoelieri, con il Teatro di cortile.

La festa sarà allietata dalla musica del gruppo I Musetti con i canti tradizionali delle quattro province. Nel corso della giornata saranno distribuiti gratuitamente patatine fritte e vino locale.

La patata si ripropone oggi sul mercato grazie ad un particolare sistema di coltivazione che, mantenendo intatta la pregiata qualità, consente di ottenere quantità sufficienti per coerente proposta sul mercato. Con procedimento analogo è stato possibile rilancio delle tipiche fagiolane della Val Borbera che può valersi oggi anche della riscoperta formaggetta di Montebore una vera ghiottoneria.

GAVI - FRAZ. ROVERETO
PESSENTI
La Pro Loco Roveretese organizza dal 30 Agosto 1 Settembre 2002
26ª SAGRA DELL'UVA E DEL CORTESE DI GAVI
Folklore, allegria, gastronomia, vini D.O.C.
VENERDÌ 30 AGOSTO | SABATO 31 AGOSTO | DOMENICA 1
ORE 19 APERTURA RISTORANTE AL COPERTO
RAVIOLI, POLENTA CON FUNGHI, STOCCAFISSO (Venerdì), BRASATO AL BAROLO
VENERDI' 30: FIORENZA LELLI
31:
DOMENICA 1: FIORENZA LELLI
Ogni sera ingresso ad offerta
Giovanni il Fornaio | FIAT PONTA | G.B. TRAVERSO AMARETTI | MACELLERIA DANTE ROVERETO
Una quota del ricavato verrà devoluta alla C.R.I. Comitato di Gavi

Abbigliamento
Maria
Uomo - Donna
Biancheria per la Casa
Continua promozione i capi estivi in attesa dell'arrivo della collezione Autunno - Inverno
APERTO DOMENICA TUTTO IL GIORNO
Via Mameli, 117 - GAVI (AL)
Tel. 0143/642537

CALZATURE
LUXIA
GAVI
SCONTO DEL 50% SU ARTICOLI DI FINE STAGIONE
APERTO LA DOMENICA TUTTO IL GIORNO
Via G. Mameli, 7 - GAVI (AL)
Tel. 0143/643495

COSOLA
3ª Festa della Patata "Quarantina"
con il patrocinio del Comune di Cabella Ligure
con la partecipazione del Consorzio della Quarantina
con il sostegno della Comunità Montana Borbera e Valle Spinti
Incontro con i patate e le fagiolane della Val Borbera: parteciperanno Massimo Angelini, direttore del della Quarantina e Zefelippo, agronomo.
Ore 11.30 Degustazione.
Ore 12.30 Per i proporranno un a tema a prezzo promozionale.
Ore 15.00 Inizio manifestazione: degustazione con la possibilità di acquistare le "Quarantine" e i prodotti tipici Val Partecipazione dei Bacellieri "Teatro cortile".
Allieteranno la festa pomeriggio sera "I Musetta" con musiche tradizionali delle Quattro Province.
Domenica 1° Settembre
PATATA QUARANTINA
L'altro prodotto tipico è la patata quarantina, chiamata così per precocità - seminata a marzo raccoglie a settembre -: si tratta di un tubero tondeggiante coltivato di 400-500 m. pasta a buccia color crema, senza dubbio la più famosa delle patate della montagne genovesi. Diffusa dalla a partire dalla Val Fontanabuone, si è in le valli attorno a Genova, compresa la ra; a seguito dello spopolamento delle montagne, è stata ripresa coltivazione a metà e oggi può acquistare le aziende e i negozi associati Consorzio Tutela. Recentemente è stato richiesto l'inserimento delle valle nelle zone a d.o.p. (denominazione d'origine protetta). Sono ottime da sole cotte sulla brace o accompagnate allo stoccafisso, al coniglio e ai funghi.
Borbera e Spinti
COMUNITÀ MONTANA VAL BORBERA E VALLE SPINTI
Via Umberto I, n.1 - Cantalupo Ligure AL
+39 0143 960 - Fax +39 0143 90 951 www.valborberaespinti.it
Musa

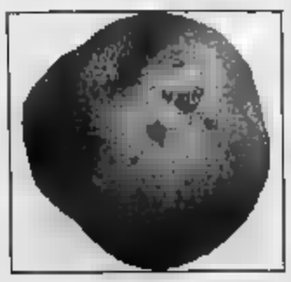

FRA GLI APPUNTAMENTI MUSICALI DA SEGNALARE PAOLO BONFANTI A MORBELLO, MENTRE A FRASSINETO C'E' SANDRO GIACOBBE

Nelle sagre compare anche il fungo

Primi sapori d'autunno nelle tante serate gastronomiche

[illegible]. Al via la Festa de l'Unità al centro d'incontro Cristo-Casetta: alle 21 dibattito [illegible] cinque Circoscrizioni, poi liscio [illegible] l'orchestra Carlo Santi.

[illegible]. Al Chi cerca trova, [illegible] musica dal vivo [illegible] Re di Fiaba.

ALLUVIONI CAMBIO'. Per la sagra [illegible] sedano, alle 21, musica con Enrico Cremon e la Notte Italiana; selezio- [illegible] di [illegible] volto per il turismo. L'ingresso è gratuito. Grande ristorante campagnolo con piatti tipici alluvionali e maxi grigliata.

BORGO MONFERRATO. Al campo sportivo prosegue la sagra della Trofia al pesto. In una struttura coperta, vengono servite specialità genovesi e piemontesi, accompagnate da vini dell'Alto Monferrato. Danze con i Mirage.

BOSCO MARENGO. Comincia la 6ª sagra del galletto, dove il piatto principe è il pollo alla Marengo, servito in piatti di ceramica e con posate inox. Si danza con i Proposta.

[illegible]. All'Azzurro pianobar con Francesco Cabiati, al Bar Nazionale karaoke con Remo, Luca e Matteo. Al Mercato Pavia, Festa de l'Unità [illegible] dibattito, poi apertura degli stand gastronomici e alle [illegible] danze con Laura e Fabrizio.

CERRINA. In frazione Montaldo prosegue la patronale: danze con Marcella [illegible] suoi solisti.

[illegible]. Stasera per la [illegible] del peperone alle [illegible] cena con fritto misto alla piemontese e alle 21,30 si balla con Sandro Giacobbe e gli Indimenticabili.

[illegible]. Stasera alle 21,30, nella piazzetta del borgo antico della «Borbà» della frazione Varengo la compagnia teatrale «Del batticoeur» propone la rappresentazione teatrale «Signora sola, anzi... vedova». Lo scopo è raccogliere fondi per recuperare [illegible] chiesa barocca di Sant'Eusebio.

GAVI. In frazione Rovereto ai via la sagra dell'uva e del [illegible]è di Gavi: stasera in menù c'è anche lo stoccafisso; danze con Fiorenza Lelli.

[illegible]. Su iniziativa dell'associazio- [illegible] culturale sportiva gravese, sino all'8 settembre c'è la ventiseiesima sagra del salamino. Stasera spettacolo pirotecnico.

Sandro Giacobbe in una immagine di parecchi anni fa quando era al vertice dell'hit parade italiana con canzoni come «Il giardino proibito», «Sarà la nostalgia», «Gli occhi di tua madre» Questa sera canta alla sagra del peperone di Frassineto

LERMA. Prende il via [illegible] del fungo e del Dolcetto», organizzata dalla Pro loco. Dalle 19 funziona il ristorante, con un menù dove, naturalmente, primeggiano i funghi. Alla 21,30, musica con Massimo Carotti e Carlo Trabona.

LU [illegible]. S'iniziano stasere i festeggiamenti della sagra dell'uva con la cena e le danze nel cortile del municipio. Musica con Due di Cuori.

[illegible]. [illegible] via oggi la sagra [illegible] dell'aglio e Villa Cerana: cena dalle 19 e danze con l'orchestra Romina di Telecupole.

[illegible]. [illegible] cantina Tre [illegible] stasera, la tre giorni della sagra «Vini pregiati & stoccafisso». Si cena dalle 19, Dolcetto d'Ovada e Chardonnay vengono serviti gratis ai tavoli. Alle 21 si danza con Matteo e la band.

[illegible]. Per la festa patronale stasera al [illegible] Blue Moon e al Bar Sport serata [illegible] pianobar e karaoke.

[illegible]. In [illegible] Piazza alle 21,30 suona Paolo Bonfanti, uno dei migliori chitarristi blues in Italia, già leader di Big Fat Mama e poi solista di successo.

[illegible]. [illegible] dell'agnolotto a cura del circolo La Fenice in collaborazione con il Comune, a partire [illegible] 19,30: musica con Ricky Show.

PIETRA MARAZZI. Sagra dei maccheroni e del barbera: cena in cortile, corsa podistica e danze con Emanuela e Paolo.

[illegible]. Da oggi a domenica al centro sportivo «Al Ponte», sagra della cipolla con serate danzanti. Al ristorante Croce Bianca, sino all'8 settembre, venerdì, sabato e domenica, cena sotto il porticato.

PREDOSA. Festa patronale con numerose iniziative: stasera è dedicata al gioco della carta, con tornei di scala quaranta, tressette e scopone scientifico.

[illegible]. Danze stasera alla Cometa con Mauro Rizzi.

[illegible]. [illegible] Villa Club di Fossato, [illegible] Salvatore-Villabella, musica revival anni '60-'90. Festa loca stasera alle piscine di regione Baldone con il dj Michael.

A cura di BRUNELLO VESCOVI

Bunker a Novi

Rock in Biblioteca con l'ex Jethro Tull

NOVI LIGURE

C'è Clive Bunker, primo batterista [illegible] dei Jethro Tull, a suonare [illegible] in Biblioteca (inizio alle 21, ingresso gratuito) con i [illegible]ggar's Farm, clone-band ufficiale del celebre gruppo inglese.

Originario di Luton, Bunker ha segnato il ritmo dei quattro dischi incisi dal [illegible] al 1971: «This Was», «Stand Up», «Benefit» e «Aqualung», pietre miliari nella storia del pop anglosassone. Bunker lasciò i Jethro Tull quando [illegible] erano all'apice del successo, pur restando in ottimi rapporti con Ian Anderson & soci. La lista delle sue collaborazioni è lunghissima: dai Jude con Robin Tower, [illegible] Procol Harum, Steve Howe e Manfred Mann's Earth Band.

I Beggar's Farm sono fra le poche band in Italia a proporre [illegible] più celebri canzoni dei Jethro Tull: fondatore dei Beggar's Farm [illegible] Franco Taulino, alessandrino, diplomato in fagotto al Conservatorio di Torino.

Beggar's Farm (ovvero «Fattoria del mendicante») è il titolo di [illegible] brano [illegible]to dal primo album della storica formazione Anni '70 ed è anche il [illegible] di una «fanzine» tellosca.

L'esordio ufficiale dei Beggar's Farm in concerto risale al '95, a Reggio Emilia, al raduno nazionale dei fans club. Da allora si sono esibiti, in occasioni differenti, con Dave Pegg, John Evan, Glenn Cornick, David Palmer e Jonathan Noyce, componenti dei Jethro Tull in periodi diversi. Un [illegible] fa, a Fidenza, [illegible] loro ha [illegible] anche lo storico leader del gruppo, [illegible] Anderson.

Clive Bunker, primo batterista del Jethro Tull, suona a Novi con i Beggar's Farm

Hanno pubblicato un cd, [illegible] dodici brani del gruppo inglese [illegible] partecipato a [illegible] cd-tributo prodotto dall'etichetta [illegible] Popolo del Blues insieme al fan club Itullians.

Con Franco Taulino (voce solista, armonica e flauto) gli altri componenti sono Massimo Faletti (flauto e chitarra acustica), Enzo Garlando (tastiere), Massimo Coppo (basso), Gigi Graziano (chitarra elettrica) e Luca Grosso (batteria). [b. v.]

BURATTINI PROTAGONISTI A CASALE PER DUE WEEKEND

L'«internazionalità» del teatro di figura

CASALE

«Magiche figure» diventa internazionale. La quinta edizione della rassegna [illegible] teatro di figura, in programma in piazza San Domenico in questo weekend e nel prossimo, vede infatti la presenza di artisti stranieri: dall'Irlanda, dal Brasile e dalla Svizzera.

Una manifestazione organizzata da Magico Teatro (Claudio Castelli, Piero Carrera e Angela Desambrogio), con l'assessorato alla Manifestazioni e Cultura [illegible] Comune di Casale, l'assessorato alla Cultura [illegible] Provincia di Alessan- [illegible] e «Duemilaburattini», circuito di teatro [illegible] figura ideato dalla Provincia.

La formula della rassegna è già quella collaudata negli anni passati con spettacoli pomeriggio e sera [illegible] sabato e domenica (16,30 e 21) davanti alla chiesa di San Domenico e domenica sera anche nell'affascinante chiostro con una proposta riservata ad [illegible] pubblico adulto, «Sogno di una notte di mezza [illegible] con la Compagnia Burattinimusica [illegible] Roma.

Dunque per [illegible] weekend [illegible] della più bella piazza della città sarà avvolta dal fascino senza tempo dei burattini e delle marionette.

L'apertura della rassegna spetta domani pomeriggio alla compagnia irlandese Spring Onion Puppet con «Androclo e il leone», [illegible] spettacolo nuovo e originale che sorprende per il nuovo [illegible] dello spettacolo di burattini. In serata la compagnia romagnola Arrivano dal [illegible] porta in scena «Il ritorno del Fulesta», storia narrata con attori, pupazzi e oggetti.

Domenica pomeriggio uno spettacolo tradizionale di burattini con il Centro Teatrale Coriani di Mantova in «Le avventure di Fagiolino» e in serata soprattutto per un pubblico adulto marionette bunkraku nel chiostro [illegible] [illegible] Domenico.

Il 7 settembre, dal Brasile, marionette a filo e in serata da Locarno una favola tropicale con pupazzi. Domenica [illegible] marionette a filo da Torino in Cappuccetto Rosso e in chiusura, domenica 8, con il teatrino dell'Es di Bologna burattini e pupazzi in «La fiaba di Piumetto viaggiatore nell'arte». [r. sa.]

NOTE [illegible] BACH IN CHIESA CON LA MUSICISTA SVIZZERA

Lobbi, c'è la Lutz all'organo antico

[illegible]

E' la svizzera Verena Lutz protagonista del concerto d'organo in programma alle 21 nella chiesa parrocchiale di Lobbi per la rassegna comunale «Notestives». Il concerto fa anche parte della XXIII stagione estiva organizzata dalla Provincia con il Conservatorio Vivaldi, la Regione attraverso il circuito «Piemonte Musica», Associazione Amici dell'Organo, Compagnia di San Paolo. L'ingresso è gratuito.

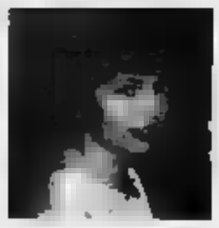

L'organista Verena Lutz

Questa sera verranno proposte al pubblico musiche di Girolamo Frescobaldi, Johann Erasmus Kindermann, Tarquinio Merula, anonimi spagnolo e pistoiese, Johann Sebastian Bach, Dietrich Buxtehude e Kayser.

Verena Lutz, [illegible] ha iniziato a otto anni lo studio del pianoforte e a 15 quello dell'organo, e sui 18 anni ha affettuato la prima registrazione per la Radio Svizzera [illegible] Dal [illegible] è organista titolare della Bruder Klaus Kirche di Zurigo e dal '98 della locale Missione Cattolica italiana.

Vincitrice in gioventù del primo premio al [illegible] internazionale organistico di Ravenna, la concertista svizzera, che occasionalmente [illegible] si esibisce [illegible] che al cembalo, ha suonato [illegible] più prestigiosi festival europei, in Russia, Stati Uniti, Giappone, Canada, Hong Kong. Ha al suo attivo registrazioni radiofoniche e incisioni discografiche, il suo repertorio spazia dal Barocco alle opere romantiche e moderne; ha [illegible] predilezione per Bach.

Dopo la serata odierna [illegible] Lobbi, la stagione organistica farà tappa il [illegible] settembre all'Oratorio S.Antonio di Acqui, [illegible] il giovane mantovano Alessandro Rizzotto con un ricco repertorio musicale. [e. c.]

FESTA PROVINCIALE UDC

A Tortona Scudocrociato in amicizia

TORTONA. Si apre, alle 19, alla Soms, la Festa dello Scudo Crociato in Amicizia: incontro con amministratori pubblici e parlamentari dell'Udc; interverrà Teresio Delfino, sottosegretario all'Agricoltura.

Alle 20, apertura del ristorante e alle 21, serata danzante e cabaret con Gigi Franchini.

Domani alle 14, iscrizioni alla mostra di pittura; alle 15, «La Città d'Oro», spettacolo allestito da bambini; alle 17,30 incontro sulla gestione rifiuti con il sindaco Bonavoglia, l'assessora provinciale Negri; il presidente dell'Asmt, Margiati, il presidente Amiu di Alessandria, Trussi. Alle 20, ristorante e serata danzante con [illegible] i Fantasy Show.

Domenica, alle 11,30, messa; alle 13, pranzo dell'Amicizia; alle 16,30, premiazione mostra pittura; alle 17,30, conferenza sul federalismo, relatore Sergio Deorsola, capogruppo Cdu in Regione, [illegible] la partecipazione degli amministratori regionali Udc; alle 19, intervento conclusivo di Sergio D'Antoni, presentazione di Rosa Anna Costa, consigliere regionale Cdu; alle 20, ristorante e alle 21, concerto lirico [illegible] operetta. [m. t. m.]

ACCORDO PER UN ANNO

Gambarotta testimonial della Provincia

ALESSANDRIA. Bruno Gambarotta diventa testimonial della cultura del territorio alessandrino: l'accordo con la Provincia, voluto e promosso dal presidente del Consiglio, Davide Sandalo, viene presentato [illegible] a Torino. Avrà validità di un anno [illegible] dovrebbe vedere, come debutto, la partecipazione dello scrittore a un grande evento in concomitanza [illegible] l'apertura dell'anno scolastico: un incontro [illegible] gli studenti in cui verranno affrontati principalmente gli aspetti della memoria e dell'identità.

Bruno Gambarotta

Gambarotta, nel corso dell'anno, sarà ospite, poi, di diversi appuntamenti [illegible] provincia: presentazioni librarie, conferenza, incontri nelle scuole magari nell'ambito di progetti mirati all'approfondimento del principio d'identità che [illegible] salvaguardato pur integrato [illegible] l'orgogliosa appartenenza alla schiera di cittadini europei. [a. m.]

FILM CON LA MANGANO

A Conzano «riso amaro» apre la festa

CONZANO. La m[illegible] [illegible] Gianni Coscia, i quadri di Enrico Colombotto Rosso, le ballerze di Silvana Mangano e le specialità enogastronomiche della [illegible] i grandi protagonisti delle nona edizione di «Colline in festa», la manifestazione promossa dall'amministrazione guidata dal sindaco Emanuele Demaria con la collaborazione artistica della «Casa della Luna Azzurra».

Una kermesse che apre stasera con la proiezione [illegible] piazza Australia della pellicola «Riso amaro» e che si chiuderà solo l'8 settembre con la cerimonia di riconsegna dell'affresco, restaurato, raffigurante San Maurizio e la Legione Tebea, da parte del Gruppo Croce Bianca di Torino. Nel mezzo musica, balli, cantastorie nel parco di [illegible] Maurizio; domani pomeriggio, l'inaugurazione della mostra a [illegible] Vidua di Colombotto Rosso (do- [illegible] alle 18) [illegible] poi musica in serata con la Banda Brisco. Domenica il paese diventa una grande cucina all'aperto con la sesta edizione del Mercato [illegible] Gusto. [r. sa.]

LETTERE AL GIORNALE

[illegible] Italia da otto anni e residente [illegible] Alessandria»

In riferimento all'immagine a corredo del servizio «Aruba i bollettini per la sanatoria», pubblicato giovedì 29 agosto, puntualizziamo che la persona ritratta (nella foto a destra) all'ufficio postale è regolarmente in Italia da otto anni con residenza ad Alessandria. [r. al.]

Da Novara un esempio per la [illegible]

Alessandrino di nascita, usi e costumi, da oltre due anni [illegible] e lavoro sotto [illegible] Cupola [illegible] San Gaudenzio, chiamato a dirigere un Reparto dell'ospedale Maggiore della Carità di Novara, sede anche [illegible] facoltà [illegible] Medicina dell'Università [illegible] Piemonte Orientale Amedeo Avogadro. Da allora sono diventato mandrogno «part-time» nel senso che torno a casa solamente in occasione del fine settimana. Questa condizione [illegible] «emigrato» mi consente di osservare il mondo alessandrino [illegible] occhi diversi da come lo guardavo vivendo fra il Tanaro ed [illegible] Bormida, potendo compararlo quotidianamente con altre realtà della cosiddetta provincia italiana. [illegible] questi ultimi anni, forse anche in seguito alla sfavorevole congiun[illegible] internazionale, mi pare che Alessandria si sia involuta, ripiegata su se stessa, non propositiva, priva di progetti ed orizzonti. Ber di più ha perso o sta perdendo per mano di città solide economicamente e dinamiche imprenditorialmente, come la mia di adozione, Novara, la sede della Corte di Appello, i collegamenti ferroviari [illegible] alta velocità e chissà quanto altro. Quanto poi tutto questo sia figlio della alessandrinità che, parafrasando il [illegible] latino «Nemo profeta in Patria [illegible] esta», «deprimit elatos» [illegible] sempre stato un mio personale convincimento, supportato [illegible] molti «colti» mandrogni si realizzano compiutamente altrove. A questo proposito è pleonastico citare gli innumerevoli esempi. Sicuramente non ho la competenza, la presunzione e [illegible] di suggerire uno via di uscita dallo attuale momento [illegible] crisi non essendo possibile modificare il nostro Dna cioè l'alessandrinità. Oggi mi pare che lo sviluppo sostenibile per Alessandria [illegible] anche attraverso la promozione di uno stretto rapporto con l'Università del Piemonte Orientale, vivendo personalmente a Novara la simbiosi fra medici ospedalieri ed Universitari [illegible] Maggiore della [illegible] tà, il recupero della [illegible] Perrone come polo didattico di Medicina ed Economia e l'aumento della popolazione studentesca con tutte le positive ricadute economiche. Perché allora, mi chiedo, non prospettare un simile scenario anche per la città Mandrogna con l'ospedale SS. Antonio e Biagio e Cesare Arrigo, clinicizzabile, la Caserma Valfrè e la Cittadella, strutture utilizzabili per la didattica, la ricerca e la residenza. [illegible] attiverebbe così un sistema virtuoso con immediati e positivi riscontri economici e culturali, base di futuro sviluppo tecnologico e industriale. Per riassumere investiamo [illegible] cultura per avere ricchezze domani. Questo vuole essere il messaggio finale di un alessandrino «part-time» che spera di ritrovare una diversa città in occasione del proprio ritorno a godersi, se possibile, una serena vecchiaia.

Pietro Luigi Garavelli
docente ospedaliero
di Malattie infettive
e Parassitologia medica
Facoltà di Medicina
di Novara
direttore Divisione
di Malattie infettive
ospedale Maggiore
della Carità di Novara

NUMERI UTILI

[illegible]

EMERGENZA SANITARIA: 118.

[illegible] Cri 0131 852.242; Cr. Verde 0131 252.255; C.S. 0131 270.027. **Acqui:** [illegible] 0144 322.300; Cr. Bianca 0144 323.333; Misericordia 0144 321.020. **Arquata S.:** Cr. Verde 0143 636.430. **Ba[illegible]:** Cr. Verde [illegible] 489.677. **Basaluzzo:** Avis 0131 [illegible]. [illegible] ge: C.S. [illegible] 270.027. **Cabella L.:** Cri [illegible] 67.300. [illegible] [illegible] 0144 714.433. **Casale:** Cri 0142 452.258; [illegible] Verde 0142 453.310; Misericordia 0142 781.010. **Castellazzo** [illegible] C.S. 0131 270.027. **Castelnuovo S.:** Cri 0131 823.535. **Cerrina:** Cri 0142 848.030. **Felizzano:** Cr. Verde 0131 791.616/7. **Gavi:** Cri 0143 [illegible]. **Murisengo:** Cr. Verde 0141 [illegible]. **Novi:** Cri [illegible] 20.20. [illegible] Cr. Verde 0143 80.420. **Pontestura:** Cri 0142 466.868. **Ponzano:** Cri 0141 927.317. **S. Salvatore:** Cri 0131 233.050. **S. Sebastiano C.:** Cri 0131 786.886. **Serravalle S.:** Cri 0143 65.178. **Stazzano:** Cr. Verde 0143 65.002. **Tortona:** Cri 0131 811.333; Misericordia 0131 811.247. **Valenza:** Avis 0131 924.060. **Vignale:** Cri 0142 933.340. **Villalvernia:** Cr. Verde 0131 83.177. **Voghera:** Cri 0383 45.666.

FARMACIE DI TURNO

[illegible] Alessandria è di turno, dalle 9 di oggi alle 9 di domani, la farmacia Danovi: corso Roma 132 (0131 251.353). Dalle 12,30 alle 15,30 e dalle 19,30 alle 9 del giorno successivo svolge il servizio e serrande abbassate per le urgenze. Negli altri comuni le farmacie di turno svolgono anche servizio di reperibilità. **Acqui:** Cignoli, via Garibaldi 7 (0144 322.488). **Casale:** Del Valentino, corso Valentino 82 (0142 452.617). **Novi:** Cristiani, [illegible] IV [illegible] 19 (0143 2321). **Ovada:** Madema, via Cairoli 185 (0143 80.348). **Tortona:** Sidona, via Emilia 130 (0131 815.731). [illegible] Comunale 2, viale Santuario 37 (0131 927.511).

PRONTO SOCCORSO

Alessandria: 0131 206.537 e, infantile, 0131 207.224; **Acqui:** 0144 777.211; [illegible]: 0142 434.225; [illegible] 0143 322.211; **Ovada:** 0143 [illegible]1; **Tortona:** 0131 865.227; **Valenza:** 0131 969.111.

GUARDIA MEDICA

[illegible] 0131 265.000; **Acqui:** 0144 311.440; **Casale:** 0142 435.222; [illegible] 0131 270.027; **Castelnuovo** [illegible] [illegible] 826.763; [illegible] [illegible] 0142 943.423, [illegible] 0131 791.616/7; **Gavi:** 0143 642.551; **Novi:** 0143 33.21; **Ovada:** 0143 81.777; **S. Sebastiano C.:** 0131 786.209; **Serravalle S.:** 0143 636.129; **Tortona:** [illegible] [illegible] **Valenza:** 0131 969.111.

Tacchella Macchine S.p.A. - Azienda produttrice [illegible] macchine utensili e sistemi di rettificatura ad alta tecnologia

RICERCA:

SEGRETARIA/O per un incarico a tempo determinato presso il proprio Ufficio Commerciale Estero.
Si richiede: laurea in lingue o cultura equivalente, ottima conoscenza delle lingue **TEDESCO/FRANCESE/SPAGNOLO** (la conoscenza di un'ulteriore lingua straniera costituirà titolo preferenziale).
E' richiesta inoltre familiarità con l'uso di P.C., sistema operativo Windows e programmi Office 2000.
Codice [illegible].

Scrivere inviando dettagliato curriculum e fotografia, citando il relativo codice a:

TACCHELLA MACCHINE S.p.a.
Ufficio Personale
Reg. Sant'Anna- 15016 CASSINE AL
e-mail: info@tacchella.it

VENDESI
NOVI LIGURE
Via Girardengo
PRESTIGIOSO NEGOZIO ABBIGLIAMENTO
Per informazioni - Tel. 335 286761

Da stasera [redacted] domenica appuntamento con la cucina tipica casalinga [redacted] tante manifestazioni

Molino riparte dalla sagra mercato dell'aglio

Dopo i danni del maltempo, paese mobilitato per la festa

MOLINO DEI TORTI

Torna l'appuntamento di fine agosto con [redacted] sagra mercato dell'aglio, [redacted] ventunesima edizione, in programma stasera, domani e domenica. Organizzata dalla Pro loco con la collaborazione del Comune e dei produttori di Molino dei Torti, anche questa edizione ha un programma ricco di appuntamenti gastronomici e musicali.

Si comincia stasera, alle 19, con l'apertura del bar ristorante dove si possono gustare specialità gastronomiche. Il menù a scelta propone: affettati misti (salame, coppa, pancetta all'aglio), spaghetti all'amatriciana o aglio [redacted] olio, agnolotti allo stufato, braciole, salamini, roast-beef, spiedini, patate fritte, cipolline, fagioli alla texana, formaggi, gelato, crostata, torta al melone, vini bianchi e rossi e, tra i piatti speciali (a esaurimento), [redacted] con polenta. I prezzi [redacted] alla portata [redacted] tutti: con 16-20 euro [redacted] può cenare dall'antipasto al dolce, bevande comprese. Alle 21 s'inizia la serata danzante con Romina di Telecupole e la sua orchestra.

Domani, alle 14, prenderà il via [redacted] «Gran Premio dell'aglio», corse competitive amatoriali in circuito cittadino di 5,900 chilometri organizzate dalla Ac Molinese. L'appuntamento con le specialità gastronomiche tornerà a partire dalle 19 e alle 21, ancora una serata danzante, stavolta con Luca Frencia e Luca Buy.

Il clou della sagra però è previ[redacted] per la giornata [redacted] domenica. Alle 10 apriranno la sagra mercato dell'aglio e [redacted] mercatino [redacted] generi alimentari e non. Sarà inoltre allestita un'esposizione di macchine per il giardinaggio. L'aglio si potrà acquistare direttamente dai produttori a prezzi promozionali e sarà in vendita a [redacted] da un chilogrammo o a trecce. Si potranno acquistare anche patate e cipolle. Dalle 12 si potrà prendere posto al ristorante per gustare ancora una volta le specialità gastronomiche preparate dai cuochi e dalle cuoche della Pro loco di Molino dei Torti. Alle 16,30 si terrà la premiazione degli espositori e la distribuzione gratuita [redacted] bruschetta e [redacted] panini con [redacted] pancetta all'aglio, innaffiati da buon vino. E' questo il momento più atteso della sagra, che ogni anno richiama a Molino un pubblico numeroso proveniente da ogni dove. Alle 19, aprirà il ristorante e sarà l'ultima occasione per gustare i piatti tipici della cucina [redacted] linga: un menù da molti ritenuto non da sagra, ma servito e preparato [redacted] in un vero ristorante. Le posate e le stoviglie, [redacted] esempio, non sono del tipo «usa e getta», [redacted] avviene di solito alle sagre. Il ristorante inoltre, con le nuove strutture, può ospitare 400 posti coperti e altri 70 posti in giardino, in una zona riservata. Seguirà una [redacted] danzante con l'orchestra Ritmo Soleado (tutte le serate danzanti sono ad ingresso libero).

«Nonostante i danni ingenti causati dalla tromba d'aria che ha colpito anche [redacted] nostro paese - dice il presidente della Pro loco, Piero Caldirola - c'è stata la volontà di tutti noi di organizzare comunque la sagra cercando la collaborazione della Provincia per le strutture che abbiamo dovuto rinnovare completamente. Ci siamo rimboccati le maniche e ora siamo pronti a partire con l'entusiasmo di sempre, in attesa di un pubblico numeroso come ogni anno». La sagra mercato dell'aglio di Molino dei Torti è una tradizione che si ripete ormai da 21 anni. E' stata istituita negli Anni '80 dall'amministrazione comunale e dai produttori, ai quali si è poi aggiunta la Pro loco.

Un'immagine dell'edizione dello scorso anno della sagra mercato dell'aglio di Molino dei Torti: si svolge da stasera a domenica

AMMINISTRAZIONE COMUNALE - PRODUTTORI - PROLOCO

DI

MOLINO DEI TORTI (AL)

Organizzano

21° Sagra Mercato dell'aglio

VENERDI' 30 AGOSTO SABATO 31 AGOSTO DOMENICA 1 SETTEMBRE

[redacted]

Dalle ore 19.00: BAR RISTORANTE CON SPECIALITA' GASTRONOMICHE
ore 21.00: SERATA DANZANTE CON "ROMINA DI TELECUPOLE"

SABATO 31 AGOSTO:

Dalle ore 14.00: "GRAN PREMIO DELL'AGLIO"
Corse competitive amatoriali in circuito cittadino di km. 5,9 organizzate da A.C. MOLINESE
Dalle ore 19.30: BAR RISTORANTE CON SPECIALITA' GASTRONOMICHE
ore 21.00: SERATA DANZANTE CON "LUCA FRENCIA e LUCIA BUY"

DOMENICA 1 [redacted]

ore 10.00: APERTURA SAGRA MERCATO
con vendita del prodotto a prezzo promozionale
Dalle ore 12.00: BAR RISTORANTE CON SPECIALITA' GASTRONOMICHE
ore 16.00: Premiazione espositori e DISTRIBUZIONE GRATUITA DELLA "BRUSCHETTA" E "PANINI CON PANCETTA ALL'AGLIO"
Dalle ore 19.30: BAR RISTORANTE CON SPECIALITA' GASTRONOMICHE
ore 2[redacted] SERATA DANZANTE CON "RITMO SOLEADO"

LE SERATE DANZANTI SONO A INGRESSO LIBERO

IMPRESA EDILE
CASTAGNARO LUIGINO e C. snc
Via A Gramsci, 34
15053 CASTELNUOVO SCRIVIA (AL)
Tel. 348-3933867

MEIEAURORA S.p.A.
Agenzia di Voghera
Agente: Cav. Piermaria Pleba
Via Depretis, 37
27058 VOGHERA (PV)
Tel. 0383-365188
Fax. 0383-45065

[redacted] Giovanni & C. s.n.c.
[redacted]
PRODUZIONE LIQUORI - GRAPPE - BRANDY - SCIROPPI
[redacted] Torino, 101
[redacted] (PV)
Tel. 0383.82353
Fax 0383.83657

TECNOSTRUTTURE
Fabbricati Modulari s.r.l.
Strada Nuova, 19
27050 CODEVILLA (PV)
Tel. 0383/373099
Fax 0383/373111

SALUMIFICIO LIBERALI BENITO S.A.S.
di Contardi Elena e C.
Loc. Rivazza 13
27040 BORGO PRIOLO
Tel. [redacted] 871167

INDUSTRIA LATERIZI ILVO s.r.l.
15050 MOLINO DEI TORTI (AL)
Via Sorelle Carena, 4
Tel. 0131 854254
Fax 0131 854267

FER. AL. s.r.l
Via de Amicis, 9
SERRAVALLE SCRIVIA (AL)
Tel. 0143-61434
0143-61255
Cell. 0348.2658397-6
Fax 0143-634110

ALEA s.r.l.
Catering - Ristorazioni - Alberghi - Mense - Comunità -
[redacted] s.r.l.
Via [redacted]° Maggio, 123
15056 Viguzzolo (AL)
Tel. 0131-897019
Fax 0131-897942

CHI FA DA NOI FA PER TRE.

Partono le strepitose offerte Eco ③ Opel.

① Fino a tre volte gli incentivi statali.

② Con qualsiasi auto da rottamare, anche catalizzata.

③ Anticipo zero [redacted] prima rata [redacted] ottobre.

Opel supera tutti. Su Agila 1.0 [redacted] Corsa 1.0 riduzione del prezzo di listino pari [redacted] tre volte l'importo degli ecoincentivi statali (D.L. 8/7/2002 n. 138); le offerte Eco3 Opel valgono anche in caso di rottamazione di qualsiasi auto catalizzata. In più, sull'intera gamma, anticipo zero e prima rata [redacted] ottobre.

CORSA: da € 8.400,00 AGILA: da € 7.480,00

SOLO FINO AL 30 AGOSTO.

CONCESSIONARIO: **GIOVANETTI**

VOGHERA - V.le Martiri della Libertà, 41 - Tel. 0383/41110 - Fax 0383/212179

2 anni OPEL CREDIT www.opel.it

Esempi con prezzi chiavi in mano, ecoincentivi Opel inclusi, incentivi statali e I.P.T. esclusi. In aggiunta, finanziamento in 35 mesi senza anticipo (prima rata a ottobre), 35 rate mensili e rata finale. Corsa 1.0 3p € 8.403,00 - rata mensile € 170,33 - rata finale € 4.201,50, TAN 8,5% - TAEG 9,73%, Agila 1.0 € 7.483,00 - rata mensile € 151,68 - rata finale € 3.741,50, TAN 8,5% - TAEG 9,85%. Costo istruzione pratica € 150,00 e spese rottamazione a carico del cliente. Finanziamenti concessi salvo approvazione della finanziaria. Offerte valide fino al 31/07/02 per le auto in stock, non cumulabili con altre iniziative in corso. Per le altre [redacted] Agila e Corsa, la riduzione è pari a due volte l'importo degli ecoincentivi statali.

Opel. Idee brillanti, auto migliori.

LAVORI ALLUNGAMENTO: CERCA L'ACCORDO DEVIARE IL TRAFFICO SULL'A26

«Erosioni superficiali»

Rilevate alla base del ponte stradale

Silvana Mossano

CASALE MONFERRATO

La consegna lavori per l'allungamento del ponte sul Po (che include anche i smurazzi e un massiccio intervento di disalveo, reso possibile solo dalla costruzione di un'arcata in più) è imminente, ma si può fissare ancora nessuna data se prima non sarà trovata una soluzione al prevedibile ingorgo di traffico che sarà generato dalla chiusura, a fasi alterne, dei due ponti.

Una soluzione che il Comune ha individuato nella possibilità di fruire del tratto autostradale tra i caselli Nord e Sud, dietro accordo con la Autostrade. Fino ad oggi la trattativa che, con opportuni accorgimenti di risarcimento, pareva cosa da strette di mano tra galantuomini, è rimasta a un punto morto, nonostante la mediazione del Prefetto. Lunedì, pertanto, il vicesindaco Ettore Coppo andrà a Roma per incontrare l'amministratore delegato della Società Autostrade, ingegner Gamberale, per dimentioare, in un contesto diplomatico, che il presidente della Società è Gros Pietro, «figlio adottivo» del Monferrato.

E, intanto, il Coordinamento dei comitati alluvionati chiede urgenti spiegazioni (e rassicurazioni) sulle erosioni rilevate, in questo periodo di magra, alla base dei piloni di uno dei due ponti (quello più nuovo, costruito una quindicina di anni fa). Dice Coppo: «Hanno fatto verifiche sia i tecnici del Comune che quelli dello Studio Comune progettisti allora di quel ponte e ora dell'allungamento: si tratta di un'erosione superficiale. Per quella "scrostatura" ci sono plinti di cemento profondi 26 metri».

Intanto, il Coordinamento dei comitati lamenta i «mesi persi dalla Provincia nell'affidare la progettazione della variante della roggia Stura per il tratto di Balzola adducendo motivazioni burocratiche. Il recente rischio creatosi a Balzola - commenta il presidente del Coordinamento, Gianfranco Bergoglio - ha dimostrato, se ve ne fosse stato bisogno, che progetto e realizzazione della variante sono di massima urgenza». I Comitati sollecitano anche «la ricerca, da subito, di risorse necessarie per ultimare il tratto di messa in sicurezza fino a Villanova».

Ma il Coordinamento amplia la riflessione: a quasi due anni dall'alluvione, a ricostruzione avviata (e in alcuni casi conclusa), ora la massima attenzione va rivolta all'assetto idrogeologico, specificatamente lungo l'asta Crescentino-Valenza. Sono molti i dubbi sollevati a più livelli. Pertanto un confronto tra enti e istituzioni con l'Autorità di Bacino è fondamentale per far sì che il Pai contenga iniziative concrete (e soprattutto realizzabili scientificamente, tecnicamente ed economicamente), tenendo conto delle esigenze socio economiche di un territorio su cui vivono migliaia di persone». Che vogliono continuare a viverci.

Il Coordinamento sta organizzando a scopo di confronto di alto livello (forse per il 13 settembre) col coinvolgimento di tecnici e politici di ogni «colore» disposti ad accantonare sterili retoriche di parte, e pronti a collaborare costruttivamente. Se questo auspicio viene considerato demagogia, allora non potremo che aspettarci altre alluvioni.

Al depuratore un impianto per combattere le alghe

CASALE MONFERRATO

Il depuratore di strada Frassinato è dotato di un impianto di «denitrificazione», utile a togliere dall'acqua i residui di nitriti e nitrati, responsabili della cosiddetta «eutrofizzazione» dell'acqua. Il fenomeno che provoca lo sviluppo di alghe. E' il risultato di un Accordo di programma tra l'Amc e la Regione, che metterà a disposizione per l'impianto, oggetto di una delibera di Giunta, 450 mila euro. I restanti 450 mila saranno invece messi a disposizione dell'Amc, che a potenziare ulteriormente il servizio idrico integrato che l'anno ha visto la realizzazione dell'interconnessione tra gli acquedotti di Casale e Vercelli e con l'Acquedotto del Monferrato, con la certezza di una quantità d'acqua a disposizione popolazione, anche in presenza di emergenze idriche (come accaduto durante l'alluvione del 2000).

La denitrificazione, che diventerà presto obbligatoria per i Comuni popolazione superiore a abitanti, e a cui quindi l'impianto risponderà anzitempo, sarà ta dalla ditta Smat di Torino, che gestisce il servizio idrico integrato nel capoluogo di regione e il vantaggio di immettere nel Po acqua ancora più pura, potrebbe anche venire utilizzata - dice Francesco Martinotti dell'Amc - anche da acquedotti industriali».

«Una misura positiva - commenta il vicesindaco Ettore Coppo - anche perchè una garanzia maggiore per la salvaguardia dell'ambiente. Il Po, che riceve acqua dal depuratore, avrà così una quantità inferiore di azoto». [f. n.]

ACQUI, IL COMUNE PREANNUNCIA INIZIATIVE INCENTIVARE LO SPORT

Sull'area dell'Autosilos campi di volley e basket

L'assessore allo Sport Mirko Pizzorni nel campo giochi dell'Autosilos ristrutturato

Gian Luca Ferrise

ACQUI TERME

Ristrutturato il campo gioco dell'Autosilos. Nei giorni scorsi, sono stati portati a termine i lavori di ristrutturazione dell'impianto ludico-sportivo dell'Autosilos di via Golto, nell'ambito del piano di valorizzazione delle infrastrutture a sportivo predisposto dal Comune.

Dopo anni di degrado, l'impianto, a pochi passi da Bagni, può nuovamente utilizzato per praticare pallavolo e basket. «Questo il primo passo intrapreso dall'amministrazione comunale per valorizzare le strutture sportive della città - spiega l'assessore allo Sport, Mirko Pizzorni -. Nei prossimi mesi, sarà sostituita la tribuna del Palazzetto dello sport di Mombarone, mentre in primavera si procederà al rifacimento della pista di atletica leggera».

Sono molte le società sportive che utilizzano gli impianti cittadini, in particolare quelli del complesso polisportivo di Mombarone, dove, oltre al Palazzetto dello sport, vi sono quattro campi da tennis di cui due coperti, una pista per l'atletica leggera, una piscina coperta, un attrezzatissimo centro fitness e centro benessere di recente apertura.

I prossimi mesi, l'assessorato allo Sport varerà la «Carta dello sport», un vademecum delle società sportive e delle attività proposte.

La «Carta dello sport» verrà distribuita gratuitamente nelle scuole elementari e medie acquesi, in modo da incentivare la pratica sportiva.

In prospettiva, si pensa anche di realizzare un calendario di appuntamenti a tema per meglio far scere quelli che vengono definiti in gergo gli «sport minori», di la città termale è molto ricca grazie alla buona volontà degli appassionati delle più svariate discipline sportive.

Nizza unisce juventini e interisti

Tifosi delle opposte fazioni in campo per aiutare una missione dell'Etiopia

E' nata una nuova squadra dagli improbabili colori bianco-nero-azzurri, a cui si è aggiunto perfino un tocco di granata: nell'attesa dell'avvio dei campionati veri, tutta la città si sta mobilitando per una partita di solidarietà (in programma domenica 8 settembre alle 16 allo stadio Torino Bersano), per la Zwey in Etiopia. La sfida, organizzata dagli accesi club interisti e juventini, dell'enolibraio Massimo Corsi con la supervisione di suor Cristina Camia del Vides, è stata presentata mercoledì sera all'Auditorium della Trinità. Settanta «atleti» a cui sono già state assegnate magliette e ruoli, saranno agli ordini dell'arbitro Carmine Parise (maresciallo della Guardia di finanza) dopo i duri allenamenti fatti dai mister, Beppe Ferrato (imprenditore juventino) e Ugo Pavia (commerciante di fede interista).

Nella pattuglia dei settanta giocatori ci sono personaggi di età e professione, a partire dal presidente della Provincia Roberto Marmo e dall'assessore all'Agricoltura Gigi Perfumo. Ricca la componente degli amministratori comunali (dagli assessori Cavarino e Perazzo al capo dell'opposizione Braggio), a quella degli imprenditori vinicoli e non, ai carabinieri e finanzieri, commercialisti, agricoltori, medici e veterinari. Non mancano le perplessità sulle doti atletiche di alcuni giocatori, ma si sa, con il si scavalca ogni ostacolo. [e. ce.]

OVADA, BOCCIODROMO

Altre risorse per il Circolo ricreativo

Saranno completati i lavori di del bocciodromo Circolo ricreativo ovadese, già dell'Enal e ora comunale.

Il Circolo è autorizzato dalla giunta a completare i lavori ed erogherà un ulteriore contributo di 110 milioni di lire per far fronte a nuovi lavori non previsti nel progetto Si aggiungono ai 150 milioni già iati dal Comune e ai 112 del contributo regionale, oltre alla quota a carico del Circolo, per un totale di 280 milioni, che era il preventivo originale, viene elevato a 390.

Tra i lavori previsti, c'è la sostituzione copertura eternit. Era stato accertato copertura costituita da un doppio strato di eternit e quindi la spesa per la bonifica è di 23 milioni di lire.

Ci poi lavori previsti con una spesa aggiuntiva di circa 87 milioni. E, come risulta anche dal sopralluogo dei tecnici comunali, consistono nella sostituzione della controsoffittatura, nel rifacimento dell'impianto di riscaldamento, completamento dei serramenti, nella tinteggiatura.

Il progetto originale prevedeva già l'ampiamento della costruzione verso il Teatro Comunale, con piano leggermente abbassato per spogliatoi e servizi igienici, gradinate per gli spettatori. C'è poi sostituzione di parte dei serramenti, la sistemazione dell'ingresso principale, l'allargamento delle uscite di sicurezza e il rifacimento delle scale di accesso al retro-palcoscenico del Teatro.

Il bocciodromo ovadese era stato costruito negli Anni Settanta al posto della pista ballo all'aperto, ed era stato realizzato soprattutto grazie ai soci della Bocciofila Marchelli e dell'allora Circolo Enal. [r. bo.]

30 agosto: San Pelagio.
Auguri Pelagio.
Qui U sonlirai a luc agio!
IPER

Prov. di Alessandria
Piano di Recupero del patrimonio edilizio, di iniziativa privata (art. n° 45/78 art.30)
AVVISO DI ADOZIONE
IL RESPONSABILE AREA TECNICA
è noto che con Consiglio Comunale n° 15 del 22/04/02, è stata proposta di Piano di Recupero del patrimonio edilizio, di iniziativa privata nella Zona residenziale "R1" del Piano Regolatore Generale Comunale, dell'immobile di Dante Alighieri distinto a catasto al F. n° 16 particelle nn° 300-1913. La deliberazione ed il relativo progetto sono depositati presso la segreteria a disposizione di chiunque abbia interesse a per un periodo di trenta giorni consecutivi dalla data del presente avviso; Entro il termine di giorni dall'ultimo di scadenza chiunque può presentare osservazioni nel pubblico interesse al Comune, su carta legale; Ponzecurone li,
IL AREA TECNICA
Arch. Dario GRASSI

Novarese, zona Acqui Terme, ricerca personale qualificato: baristi, cassiere, camerieri, ecc. per stagione 2002/2003. Per informazioni chiamare 348 3943725

Concessionaria Citroen E. TRAVERSO di Novi Ligure RICERCA MAGAZZINIERE ESPERTO. telefonare 0143329885

I SUPPLEMENTI DE LA STAMPA: L'INFORMAZIONE OLTRE IL QUOTIDIANO.
MERCOLEDÌ: TuttoScienze Tecnologia
VENERDÌ: TorinoSette (solo Torino)
SABATO: Specchio - TuttolibriTempoLibero
DOMENICA: Tuttoaffari (solo Torino)
LA STAMPA

inside out
ARTE ITINERANTE
LANGA E MONFERRATO
informazioni
Numero Verde 800329329
Premio Grinzane Cavour
via Montebello, 21 - 10124 Torino
tel. 011.8100111 - fax 011.8125456
info@grinzane.it - www.grinzane.it
Aperto Torino
via Belfiore, 50 - 10126 Torino
tel. 011.857525 - cell. 333 2529778
aperto@arpnet.it
www.arpnet.it/aperto
ArTurin.it

COMUNITÀ DELLE COLLINE TRA LANGA E MONFERRATO
le decadi creative
dalle ore 17 alle 21 artistico
domenica 1 settembre
8 settembre
Emanuele Barone
Giorgio Bilio
Gianni Bruno
Franco Fanelli
Renato Fantini
Franco Marchisio
Gianfranco Pastrovicchio
A.per.To CASTELLO E ROCCA DI COSTIGLIOLE D'ASTI
mostre d'arte
inside out
no 2002
durante le decadi
sabato e domenica
dalle alle e dalle alle 19
Arte Cantine aperte e Cantine dei Vini
gli artisti partecipanti
motore di cultura
aurea
1 giugno - 17 novembre 2002
durante le decadi
sabato e domenica
dalle e dalle alle
Arte
e icone
durante
Nadia Bellezza, Alberto Anna arraris,
Gianfranco Gerace, Adelma Franco Nicolosi, Bruno P Scroppo.
WEEKEND DEGUSTAZIONE
CANTINA
di COSTIGLIOLE d'ASTI
Vini Costigliole d'Asti, il promuovere i vini territorio e contribuire flusso di turismo enogastronomico, organizza i Weekend di degustazione. La Cantina dei Vini sarà aperta agli appassionati ai turisti desiderosi di conoscere i vini del territorio e di acquistare bottiglie più apprezzate; l'occasione per incontro diretto fra produttori e consumatori. Saranno quindi presenti i produttori per informare sui vini gli ospiti e per guidarli alla degustazione.
Il biglietto, acquistabile al costo di 3 euro, consentirà di degustare tutti i sette vini presentati.
ORARIO:
tutti sabato e domenica ore 11 - 13, 16 - 18.
Cantina dei Vini
via Roma, 9 - Costigliole
tel. 0141.961661

Ristorante
Bel Soggiorno

DALLA FAMIGLIA BENZO
UNA TRADIZIONE CULINARIA
CHE DURA DA
35 ANNI

CHIUSO IL MERCOLEDÌ E
GIOVEDÌ A PRANZO

Via Umberto 1°, 69 - CREMOLINO (AL)
Tel. 0143/879012 Fax 0143/879921
e-mail: gbenzo@tiscalinet.it

Ristorante
Al Ghiottone
TAVELLA SIMONA

Pranzi e Cene
base di funghi e tartufi

Vini nostrani

Via Cadegualchi,1 Fraz. Cadegualchi
Parodi Ligure (AL)
Tel. 0143/681213
È gradita la prenotazione
Chiuso il Lunedì

CANTINA SOCIALE
DEL MONFERRATO

I nostri vini

VINI DOC
Barbera Monferrato DOC
Grignolino Monferrato
Cortese DOC
Monferrato DOC Frisa
Piemonte DOC Barbera
Piemonte DOC Grignolino
Piemonte DOC Bonarda
Piemonte DOC Cortese
Piemonte DOC Chardonnay
Piemonte DOC Moscato (dolce)
Piemonte DOC Brachetto Spumante (dolce)
DOC SELEZIONATI
Barbera Monferrato DOC Selezionato
Grignolino Monferrato Cruder
Selezionato
Monferrato DOC Frisa Selezionato
Cortese DOC Cortese Selezionato

VINO BARRICATO
Vejo Barbera Monferrato DOC
affinato in barriques
Infernot Riserva 2000
Arnaldi Riserva 2000
VINI DA TAVOLA
Barbarino (rosso)
Rosita Vino Rosato
Bigia Vino Bianco
VINI DOLCI
Moscato Rosato (rosso)
Spumante Brut
Grappa Classica

Dal 1950 l'Arte del Vino

Orario
da lunedì a sabato 8.15 - 12.15 / 14.15
domenica 9.15 - 12.30

Tel. 0142.488138
Fax 0142.488007
Via Regione Isola, 2/A
15070 Rosignano Monf.to (AL)

A 10 Km da Casale Monferrato

Per la pubblicità su:
LA STAMPA

PK
publikompass

di Alessandria
Via Cavour, 58 -15100 ALESSANDRIA
Tel. 0131.445.522 - Fax 0131.300.528

Piccola guida per tutte le tasche. E una cantina da ricordare

Offerte differenziate per menù e ambiente: in provincia la scelta è sicuramente molto ampia

Mangiare bene in provincia ecco qualche suggerimento

Non mancano i luoghi in provincia dove si può mangiare e bere bene. Ecco una piccola panoramica.

Ghiottone di Parodi Ligure. Quando hanno aperto il locale, dodici anni fa, le sorelle Simona e Paola Tavella erano appena uscite dalla scuola alberghiera dove si erano diplomate l'una sulla cucina e l'altra sulla conduzione di sala e del bar. Forti della loro preparazione e di una naturale predisposizione per il settore specifico le due sorelle hanno trasformato lol ristornate in uno dei punti di riferimento della cucina locale.

Il menu della casa si basa essenzialmente sui funghi e tartufi; non mancano altri piatti, dagli antipasti, ai succulenti primi, agli invitanti secondi. Il locale, gestito in ambito familiare, vede impegnato anche il marito di Simona, Tony Donato. Altra specialità del «Ghiottone» sono i dolci, tutti preparati in casa e tra i quali spicca una personalissima panna cotta.

In sala sono disponibili cinquanta posti e i prezzi sono davvero popolari. Un pranzo completo, compresi i vini, non supera mai i 31 euro: si consiglia di prenotare.

Cirimilla di Rosignano. E' un ristorante in un'oasi ecologica che, pur trovandosi a poca strada dall'abitato di Lerma, consente al visitatore di immergersi nella natura, sulla riva di un torrente dalle acque pure e balneabili come difficilmente si possono trovare in tutta la provincia. Non a caso la località Cirimilla, che dà il nome al locale, è sul limitare del Parco Naturale delle Capanne di Marcarolo. Siamo nella zona dei laghi della Lavagnina e dell'incantevole vallata del torrente Lemme. Poco lontano, sull'altra sponda, il millenario Santuario della Rocchetta, luogo di contemplazione e di rilassante raccoglimento. Alla Cirimilla si gustano ravioli fatti in casa, selvaggina, funghi di stagione, piatti della tradizione popolare con qualche ricercatezza culinaria preparata da Letizia Boero. E' lei che, in società con Claudio Facciolo, conduce il complesso che si propone anche come albergo di seconda categoria. Sette le camere, ottanta i coperti disponibili ai quali in estate si aggiungono i trenta posti all' aperto. Un pasto completo, vini inclusi, non costa mai più di 30 euro.

La gamma dei vini è varia. L'ambiente è piacevole e promette soggiorni distensivi e corroboranti. I graziosi laghetti del fiume, vere e proprie piscine naturali, e i boschi vicini sono in grado di rendere varia la passeggiata alla Cirimilla. Pochi chilometri la separano da Ovada e una suggestiva strada collinare la congiunge con Gavi, attraverso la zona dei castelli del Monferrato.

Bel Soggiorno di Cremolino. Collocato in un palazzo settecentesco il ristorante Bel Soggiorno offre alla sua scelta clientela una cucina di qualità ispirata alla tradizione della gastronomia piemontese. Inevitabile quindi il ricercatissimo «fritto misto all'italiana» e i più ghiotti agnolotti alla piemontese che rappresentano un punto forte della casa anche i numerosissimi elaborati antipasti che spaziano dai più vari affettati alla serie delle preparazioni calde e fredde.

Il bravissimo cuoco Giovanni Benzo, che è anche il titolare del ristorante, non teme confronti nella preparazione di piatti a base di selvaggina, in particolare lepre e cinghiale e conosce tutte le varietà di piatti confezionabili con i funghi di stagione. Il locale si trova in via Umberto I al numero 8, in pieno centro storico di Cremolino. Aperto da trentacinque anni si rivolge ad una clientela selezionata e per questo non pratica prezzi troppo popolari.

I posti sono quarantacinque, ma in caso di pranzi collettivi e cerimonie può ospitare sino a settanta commensali. Cremolino è zona tipica di vigneti e di ottimi vini che non mancano mai nella cantina di Giovanni Benzo, il quale dispone, oltre alle produzioni locali, di tutta una serie di etichette tra le più importanti qualitativamente. Il locale offre una ambientazione signorile e riservata, degna di una cena importante o di un convivio che vuole essere ricordato a lungo.

La Filanda di Voltaggio. Questo locale prende il nome dall'edificio che lo ospita, sede un tempo della leggendaria filanda di proprietà della Duchessa De Ferrari. Si dice che ancora oggi quel luogo sia visitato dai fantasmi delle ragazze del passato che lavorando la seta cantavano spronate dalla squillante voce di «Giginaa», la giovane che trasmetteva allegria e gioia di vivere.

La struttura dello stabile è ancora quella e nella sala del ristorante ci sono in bella vista i fusi e gli altri attrezzi della tessitura. Esiste ancora, perfettamente funzionante, l'impianto di illuminazione a gas risalente al 1859.

E' stato Emilio Quaglia, esperto ristoratore, ad avviare l'attività di ristorazione, realizzando un locale nel quale la qualità e l'ottimo servizio esaltano le virtù di una cucina che abbraccia tutte le specialità della tradizione gastronomica piemontese, con qualche divagazione internazionale.

Il ristorante di Emilio è meglio non ordinare a lasciarsi invece trasportare alla scoperta della sequenza consigliata ad ogni occasione dal cuoco. La serie infinita di antipasti, gli immancabili assaggi dei numerosi e succulenti primi piatti, la scelta delle carni, delle verdure, dei più ricercati piatti misti, degli impareggiabili contorni. Nutrita anche la scelta dei dolci al carrello. Proviamo a citare tra i primi i panzarotti agli asparagi, gli gnocchi alla bava o al curry, i ravioli alla piemontese e tra i secondi piatti la «tagliata», lo struzzo alla griglia, il brasato al Barolo, l'anatra all'arancia, il coniglio alle erbe. Da Emilio nulla è lasciato al caso e pertanto appropriata è la carta dei vini così come ben graduata risulta la proposta del dessert. La Filanda si trova a Voltaggio nell'incantevole scenario della Val Lemme, a pochi passi dal centro storico millenario. Dopo una proposta di tale qualità Emilio sa stupire, in positivo, anche con il prezzo.

Trattoria del Canto a Bosio. Il nome la dice tutta sul tipo di locale: anticamente era un'osteria dove la gente del posto soleva incontrarsi per esprimere le proprie qualità canore. Era anche il luogo dove insieme al buon vino si potevano gustare, anche a quei tempi, i piatti della cucina popolare dell'epoca. Oggi la tradizione continua anche se il locale si è trasformato in una graziosa trattoria capace di quarantacinque coperti e in luogo dell'antico bonario oste c'è ora una donna. Non una donna qualunque perché «Iosita» è la vera anima della Trattoria del Canto. E' lei che prepara i gustosi piatti che hanno reso famoso il locale ed è lei che governa e regola l'andamento della sala e dell'intera attività.

Coadiuvata dai familiari la brava Iosita è in grado di proporre un menù fatto di piatti tipici della cucina popolare, ampliando la gamma con qualche preziosità di sua personale elaborazione. Speciali i suoi ravioli, la pasta al pesto, le carni, la selvaggina, i funghi. Valida la sua carta dei vini e ben articolata anche la disponibilità degli amari e delle grappe.

Da non dimenticare che in questo locale, come vuole la tradizione, si canta ancora. Sono frequenti infatti le estemporanee riunioni vocali tra avventori che ben conoscono le peculiarità del locale. I prezzi sono particolarmente contenuti. La spesa si aggira sui venti euro. Qualcosa di più se si indulge con i brindisi e le portate. Ma la cantata finale è sempre più che giustificata.

Cantina sociale del Monferrato, a Rosignano. E' possibile degustare e scoprire le riserve d'annata e tutta la produzione dell'ultima vendemmia. Sono tutti vini Doc: Barbera, Grignolino, Dolcetto, Freisa, Bonarda, Chardonnay, Chardonnay barricato e Piemonte Cortese. Ci sono poi i vini selezionati, quelli barricati, i vini da tavola, i vini dolci e i vini del 2000.

La Cantina sociale del Monferrato, in regione Isola 2, a Rosignano, a dieci chilometri da Casale Monferrato, è aperta dal lunedì al sabato, dalle 8 alle 12 e dalle 14 alle 18; domenica dalle 9 alle 12,30 con aperitivo e degustazione gratuita. Oltre agli ottimi vini, c'è la possibilità di acquistare prodotti gastronomici e di visitare la cantina. Il telefono è 0142-488138.

Ristorante
La Filanda

Il gusto
della
tradizione

SPECIALITÀ FUNGHI
CHIUSO IL LUNEDÌ
VOLTAGGIO (AL) - 010/9601137

Antica Trattoria
Del Canto

NUOVA
GESTIONE

Specialità Funghi
Carne alla Brace
Ravioli

È gradita la prenotazione

CHIUSO IL
MERCOLEDÌ

Via Serra, 16 - (AL)
Tel. 0143/879012

Cirimilla

Nuova gestione

Bar - Ristorante - Albergo

Circondato dal verde all'entrata
del Parco Naturale.
Salone per cerimonie.
Cucina tipica, in stagione ricca
di funghi e cacciagione

chiuso Lunedì

15070 LERMA (AL)
Telefono: 0143/877.250

Per la pubblicità su:
LA STAMPA

PK
publikompass

Filiale di
Via Cavour, 58 -15100 ALESSANDRIA
Tel. 0131.445.522 - Fax 0131.300.528

LA CONFERENZA SI SVOLGERA' IL 4 OTTOBRE A TORINO: SARANNO PRESENTATI I NOVE NUOVI CENTRI DI SERVIZIO

Si prepara il meeting regionale di tutti i volontari

In Piemonte poco meno di 1500 associazioni

L'assistenza agli anziani è uno dei settori in cui il volontariato piemontese è maggiormente attivo

Mossano

TORINO

È impossibile stabilire con esattezza quanto è grande, numericamente, l'esercito dei volontari che opera in Piemonte. Il dato ufficiale è l'iscrizione di 1492 associazioni al registro regionale, che operano nei 1296 Comuni piemontesi, molti dei quali sono di mille abitanti. Potrebbe essere realistico ipotizzare non meno di 150 mila persone che spendono e investono il loro tempo in un'infinità di settori riconducibili a salute e assistenza, disabili, carcerati, emarginati, extracomunitari, tutela dell'ambiente, cultura, giovani. C'è chi insegna a cucire alle donne detenute, chi ha salvato e ridato vita a sperduti passini abbandonati, chi legge il giornale a chi è anziano, chi registra il testo dei «Promessi Sposi» su una cassetta perché un cieco possa ascoltarla, c'è chi organizza mostre e concerti, chi dà lustro ai piccoli paesi organizzando feste di richiamo. Un elenco pressoché infinito, che il registro regionale non riuscirà mai a documentare, perché dietro il nome di un'associazione c'è quella moltitudine di uomini e donne che si rimboccano le maniche con entusiasmo e che si chiamano semplicemente Maria, Giovanni, Guido, Lorella e via e via.

L'assessore Cotto: «Danno la prima risposta alle esigenze soprattutto dei territori più decentrati» Il 9 settembre convegno sul «bilancio sociale»

L'assessore alle Politiche sociali Mariangela Cotto ha indetto la «Conferenza regionale del Volontariato» che si terrà a ottobre

Oggi sono una forza-lavoro a cui ogni governo, a ogni livello, sa di non poter rinunciare.

L'assessorato regionale alle Politiche sociali, per fare il punto sull'attività del volontariato in Piemonte, organizza per il 4 ottobre la Conferenza regionale del volontariato, che si terrà a Torino, nella sala convegni di corso Stati Uniti 23. «L'iniziativa - spiega l'assessore Mariangela Cotto - precede e di fatto prepara la Conferenza nazionale che si svolgerà a metà ottobre ad Arezzo. È l'occasione - aggiunge l'assessore - per illustrare i risultati di un'indagine condotta dalla Fivol sul volontariato in Piemonte e per presentare i nove Centri di servizio per il volontariato (fino ad ora erano soltanto tre) che saranno istituiti in ogni provincia (e due su Torino), finanziati dalle Fondazioni bancarie; saranno attivati dal 1° gennaio 2003. Lo scopo è quello di offrire consulenza e sostegno alle associazioni che operano talora in località molto piccole e isolate. Una presenza fondamentale - commenta Cotto - che consente, ad esempio, di dare le prime immediate risposte ai bisogni di taluni territori marginali».

Lo scorso anno la Conferenza nazionale del volontariato si era tenuta a Torino e, quindi, ne erano state promosse altre preparatorie a livello provinciale. Quest'anno, l'appuntamento di Arezzo sarà preceduto invece dall'incontro torinese del 4 ottobre. «È un'importante occasione anche per verificare se il decentramento abbia inciso nel dialogo tra istituzioni e volontariato».

Più vicino nel tempo è, poi, un altro appuntamento: il 9 settembre, nella nuova sede di corso Stati Uniti, il presidente Ghigo, gli assessori Cotto e Pichetto illustreranno, insieme agli esperti Cisi e Puddu, il «bilancio sociale» piemontese.

DOMANI A CASTAGNOLE LANZE PER GLI SPETTACOLI DI «CONTRO»

Gigi Proietti mattatore con «Io, Totò e gli altri»

CASTAGNOLE LANZE

Recita, balla, canta, si trasforma, improvvisa: uno spettacolo nello spettacolo. E' ciò che promette Gigi Proietti che domani sera porta sul palco di Castagnole Lanze (sulla direttrice Asti-Alba) il recital «Io, Totò e gli altri». Una carrellata di battute, di personaggi presi dalla quotidianità, una comicità mai volgare che ricorda Petrolini, una mimica facciale che diventa quasi una «spalla». Sul palco Proietti sarà affiancato dalla «Grande orchestra»: a dispetto del nome, pochi ma eccezionali musicisti che sottolineano i vari passaggi.

Si inizia alle 21.15; biglietti: ingresso 15 euro, posti a sedere 20 e 30 euro. Info.: 0141876529.

Lo spettacolo chiude il festival «Contro», dedicato alla musica d'impegno e intitolato ad Augusto Daolio, l'indimenticato cantante e leader dei Nomadi. La band emiliana anche quest'anno ha tenuto il suo concerto a Castagnole, con un raduno che ha raccolto migliaia di fans da tutto il Nord Italia: il prossimo anno, il gruppo festeggerà i 40 anni di attività due serate a Castagnole per oltre 100 canzoni. [f. la.]

Gigi Proietti sarà domani sera a Castagnole Lanze

DOPO IL RECITAL UNA «VEGLIA» PER RICORDARE LO SCRITTORE BIAMONTI

Grinzane Festival a Dogliani

Stasera (ore 21) canta Antonella Ruggiero

DOGLIANI

L'anima della Liguria con il suo mare porrà l'appuntamento del Grinzane Festival, la rassegna realizzata dal Premio Grinzane Cavour con Assemblea Teatro di Torino, che quest'anno è dedicato al «Mediterraneo», grande contenitore in cui si mescolano suoni e parole. La serata si articola in due momenti. S'inizia, alle 21, in piazza Carlo Alberto con il concerto «Luna Crescente-Sanrarmonia» della cantante ligure Antonella Ruggiero, e si prosegue alle 23, in piazza Don Mario Podio, con la veglia dedicata a Francesco Biamonti, il cantore di San Biagio della Cima, paese sulle alture di Bordighera, morto lo scorso anno.

Antonella Ruggiero, già nei Matia Bazar, presenta un progetto musicale, diventato anche disco, a cui pensava da tempo. Accompagnata dall'Arkè Quartet, interpreta i brani della tradizione sacra cristiana secondo un filone che spazia nel tempo, nei luoghi e nei diversi generi unendo all'Ave Maria di Gounod un «carol», un canto natalizio anglosassone, un'aria del cantautore inglese John Dowland, il «Gloria» del musicista argentino Ariél Ramírez fino a una pagina di Bach. E una voce carica di significato, anch'essa lirica, ma in diverso modo, è quella che uscirà dalle pagine dell'ultimo romanzo di Francesco Biamonti «Le parole e le notti» che saranno lette da Gisella Bein di Assemblea Teatro durante la veglia. Gisella Bein è un'attrice che sa trasmettere emozioni e che con la parola letteraria ha una grande consuetudine, come coloro che l'anno applaudita nello spettacolo dedicato a Lalla Romano. Stasera alla veglia è affidato il compito di ridare voce allo scrittore, autore, fra gli altri, de «L'angelo di Avrigue», «Vento largo», «Attesa sul mare» che sarà ricordato dagli interventi di due intellettuali che l'hanno conosciuto: il giornalista ligure Sergio Buonadonna, da anni in giuria nel premio Rambury, che vinse in Biamonti uno dei suoi più illustri rappresentanti, e Giorgio Bertone, scrittore, docente di Filologia italiana all'Università di Genova.

Antonella Ruggiero

Durante la serata saranno offerti vini e prodotti tipici di Dogliani della Bottega Del Vino Dolcetto e dei Poderi Luigi Einaudi e affettati del Salumificio Chiappella di Clavesana. Biglietto per il concerto 9 euro (6 ridotto), per la veglia 5 euro.

Gli spettacoli si terranno anche in caso di maltempo, al coperto. [v. p.]

MUSICA A 360° AL BIG RED DI SALUZZO

Il giro del mondo tra ritmi e menù

SALUZZO

Cucina fusion per fare il giro del mondo con un menù, musica dal vivo e affermati dj in consolle sono gli ingredienti con cui il Big Red (sulla statale Saluzzo-Pinerolo) puntava a essere uno dei locali più in dell'estate. Ora la missione è stata compiuta, e la voglia di grandi appuntamenti continua. Sabato 7 settembre arriveranno Elio e le Storie tese, per un concerto pieno di sorprese (prevendite: Top Sound Saluzzo, Muzak Cuneo, Exit Savigliano, Toto Fossano, Veco Mondovì).

Anche questa settimana non si scherza: stasera tocca ai torinesi «Radiorama», mentre domani sarà la volta del grande appuntamento con il Raduno vespistico internazionale. Atmosfere «mods» nel parco scandite dalla musica ska dei romani «Rimozione Coattu» e dal sound piemontesi «@At». Domenica musica alle stelle perché sul palco saliranno i milanesi «Citykaos», una delle band più amate dal pubblico.

«Sarà una fine estate di fuoco - spiegano i titolari del Big Red - e sull'onda di questi successi siamo pronti a un inverno altrettanto caldo, ma per ora regaliamo le ultime notti di divertimento a chi ha da poco finito le vacanze. Da noi la festa continua». Oltre a musica e ritmo a sedurre c'è anche il menù dove si può agevolmente passare da un antipasto tex-mex a un primo italiano a una specialità indiana. «Il nostro locale è il divertimento a 360° - concludono i titolari - per fare il giro del mondo, con le note, con il cibo e con i cocktails». [l. fer.]

DOLCE & SALATO di PA[illegible]

Salami straordinari da pranzo di Babette

SE un giorno qualcuno dovesse indicare una terapia per apprezzare il gusto di cibi e vini, non troverei nulla di strano se dicesse che una buona dieta, tutto sommato, è l'ideale. Sembra un paradosso, ma provate ad immaginare un ghiottone che per un mese si priva di vino e salumi e ricerca il gusto in insalate e riso in bianco. Amerà il massimo di paperoni e cicorino; sognerà anche di mangiare un salame crudo con un sorso di Barbera da centellinare sul palato.

E' stato la mia estate, condita dalla magra consolazione (sic) è il caso di dirlo) che al fermo del palloncino sarei risultato negativo. Ma è stato come un pranzo di Babette aprire quella bottiglia di Barbera Vigna Veje di Paolo Pranzini, ed accompagnarla allo straordinario salame di Beppe Ballauri, che codificato in maniera convincente cosa c'è dietro al marchio di salame Cuneo.

Ottimamente fatto e stagionato dal Salumificio Monregalese si presenta con un bel rosso vivo che contrasta col bianco latte dei lardelli; profuma di vino rosso e spezie in un amalgama equilibrato ed intenso. La tradizione ha inizio con Matteo Ballauri, nel 1912, garzone di salumeria già all'età di otto anni e la carne proviene solo da suini cresciuti nella Provincia Granda, così come richiede il Consorzio Salumi Tipici di Cuneo.

Ma basta solo che i suini siano allevati in un territorio? Credo di no: ci vuole anche coscienza collettiva che esprima, in un confronto serrato, una qualità altissima. Una cosa del genere è nata quasi spontaneamente tra le valli del Tortonese, dove si produce un salame crudo che in taluni campioni non ha paragoni col celebrato Re di Varzi. Qui si produceva (ed il passato è d'obbligo) il «salame cucito», utilizzando un budello naturale cucito mano. Ma, pare che ora ci sia il rischio che un solo produttore, anziché giocare in squadra per l'affermazione del prodotto, voglia dilettarsi in un solitario, registrando il marchio di questo prodotto tipico. Ora, non so quale vantaggio ci possa nell'inimicarsi i colleghi e nel frenare il successo di un fenomeno collettivo. Certo è che se i produttori della zona non si faranno intimidire, potranno organizzarsi per documentare che il cucito è un patrimonio di tutti. Due anni fa Saluzzo, Massimo Spigaroli e dal culatello raccontò come riuscì ad impedire, in questo modo, lo scippo della Mariola (celebre salame della Bassa parmense) grazie a un fattore oggettivo - che sembra avere a che fare col diritto naturale - che è la storia. Basta ricostruirla, magari spingendosi in là, come hanno fatto a Polesine Parmense, riproducendo l'antica razza borghigiana, per arrivare ad un culatello che è il massimo della finezza. Possibile che anche in Piemonte non ci siano razze storiche?

Salumificio Monregalese - Via Langhe, 26 - Mondovì (Cuneo) - tel 0174 40314 - Salame al kg. 10 euro

«SETTEMBRE VERUNESE», IN PROVINCIA DI NOVARA, CON QUATTRO PROPOSTE

Concerti in collina: dal jazz a Carboni

VERUNO

Dal jazz alla classica al cantautorato italiano: c'è un paese, sulle colline del Medio Novarese, che è particolarmente amico della musica e ogni anno propone il «Settembre Verunese». E' una rassegna «piccola», quattro le date, ma che accontenta un po' tutti i gusti. Domani dalle 21 nel Palabanda in via Marconi l'inaugurazione è a tutto jazz. Arriva la University Big Band con Dusko Goykovich come ospite d'eccezione.

Sabato 14 settembre nel Castello di Revislate concerto del pianista Giorgio Sogno: in programma pagine di Bach, Chopin, Beethoven e Jarrett. Sogno ha collaborato stabilmente con l'Orchestra Sinfonica della Rai di Torino ed è docente di pianoforte complementare al Conservatorio Vivaldi di Alessandria. Il 21 settembre ancora classica con l'Ensemble Isabella Leonarda e la pianista Tiziana Franzosa, nella chiesa di Sant'Ilario. Sarà un omaggio a Mozart: nella prima parte con il Concerto per pianoforte e orchestra n.24 K491 e nella seconda la Sinfonia in mib maggiore n.39 k543. Questi concerti sono a ingresso gratuito.

Gran finale il 7 settembre tutto dedicato ai più giovani e a chi ama i cantautori: c'è Luca Carboni, dalle 21 nella suggestiva piazzetta della musica. I biglietti costano 15 euro e sono in prevendita da Underground a Borgomanero, Tune Dischi a Novara, Zero Db ad Arona e nel Municipio di Verano. La rassegna di settembre è organizzata in collaborazione con la Società Filarmonica Verunese. [m. p. a.]

Luca Carboni c'è il 7 settembre

STASERA AL CINEMA

TORINO E PROVINCIA

ALESSANDRINO. Tel. 0131-262.844
Stuart Little 2 Ore 20;20-22.30
Sab. e Fest.: ore 16.20-18.20-20.20-22.30
€ 6,70/5,20 Lun. 4,20

AMBRA. Tel. 0131-[illegible]
ARENA ESTIVA
Spider Man Ore 22
€ 5,00/4,00 Lun. 4

COMUNALE Ex.ta Grande. Tel. 0131-234.249
Joppers Creepers Ore 20.30-22,20
€ 6,70/5,20 Lun. 4,20

COMUNALE Sala Ferraris. Tel. 0131-234.240
Avenging Angelo Ore 20,15-22.20
€ 6,70/5,20 Lun. 4,20

CORSO. Tel. 0131-262.080
We were soldiers Ore 19,30-22.15
Sab. e Fest.: ore 16,45-19,30-22,30
€ 6,70/5,16 Lun. 4,20

GALLERIA. Tel. 0131-252.112
Al vertice della tensione [illegible]
Festiv: ore 16-18-20-22.15
€ 6,70/5,20 Lun. 4,20

MODERNO. Tel. 0131-252.707
Blade II Ore 20,05-22.25
Fest.: ore 16,05-18,05-20,05-22,25
€ 6,50/5,00 Lun. 4

CRISTALLO - Sala Kubrick. Tel. 0131-348.321
The Experiment Ore 20,15-22.30
€ 6,70/5,20 Lun. 4,20

CRISTALLO - Sala Keresmo. Tel. 0131-348.321
Frailty - Nessuno è al sicuro
Ore 20-22,30
€ 6,70/5,20 Lun. 4,20

MISTRAL. Tel. 0144-322.685.
Arac Attack Ore 20-22,30
€ 6,20/4,13

CRISTALLO. Tel. 0144-322.400
Stuart Little 2 Ore 20-22.30
[illegible]

ROMA. Tel. 0143-867.515
NON PERVENUTO
€ 5,20/3,50 Lun. 3,50

VITTORIA. Tel. 0142-452.291
Al vertice della tensione Ore 20-22.25
Sab. e Fest.: ore 15.30-17.45-20-22.25
€ 6,70/4,70 Lun. 4,20

CINEMA SOTTO LE STELLE Tel. 0142-444.273
Parla con lei Ore 21,45
€ 4,50

MARCALLO. Tel. 0331-585 001
CHIUSO PER FERIE

VIRGILIO. Tel. 0143-321.472
Frailty Ore 20,30-22,30
Fest.: ore 16.30-17.30-20.30-22,30
€ 6,00/4,00/3,50

MODERNO DIGITAL Tel. 0143-78.200
Stuart Little 2 Ore 20,30-22,30
€ 6,20- [illegible] 3,62 Mar. 5,16-3,62

COMUNALE DTS Tel. 0143-81.411
Incontro con Ged Lerner Ore 21
€ 6,20-4,13 Lun. 3,62 Mar. 5,16-3,62

CINEMA TEATRO SPLENDOR Tel. 0143-81.411
CHIUSO PER FERIE
€ 5,20/4,13 Lun. 3,62

LARA ESTIVO. Tel. 0143-62.895
[illegible] ended Ore 21,30
€ 4

MULTISALA SOCIALE - Sala 1. Tel. 0131-861.328
Stuart Little 2 Ore 20,30-22.30
€ 6,00/4,00 Lun. 3,50 Gio. 5,00/3,50

MULTISALA SOCIALE - Sala 2. Tel. 0131-861.328
Avening Angelo Ore 20.30-22,30
€ 6,00/4,00 Lun. 3,50 Gio. 5,00/3,50

CineTeatro SOCIALE. Tel. 0131-942.276
Windtalkers Or[illegible].20
€ 5,20/4,65 Lun. 4,13

ARENA CARDINETI. Tel. 0131-952.678
L'ora di religione Ore 21,45
€ 4,50

ARLECCHINO. Tel. 0382-648 124
We were soldiers Ore 20-22.20
€ 6,00/4,00 Lun. 3,00/3,00

Nuova Multicinema. Tel. 0383-639001
Sala 1. Al vertice della tensione
Ore 17.50-20,20-22,45.
Sala 2. The one
Ore 16,10-18-20-22.
Sala 3. Stuart Little 2
Ore 16,05-18,05-20,05-21,55.
[illegible] **Arac Attack**
Ore 16,15-18,35.
Sala 4. Frailty
Ore 20,55-22,35.
Sala 5. Joppers Creepers
Ore 16,35-18,30-20,25-22,30.
Sala 6 We were soldiers
Ore 16,55-19,40-22,20
Sala 7. The Experiment
Ore 17,50-20,15-22,40.
Sala 8 Avening Angelo
Ore 16,40-18,40-20,40-22,50.
Sala 9 Jimmy Neutron
Ore 15,45
Sala 9 Blade II
Ore 17,45-20,10-22,35
€ 5,25 (solo entro ore 17,55 [illegible] tutti il giorno (no festivi) € 7 [illegible] ore 17,55. € 7,50 Sabato, Domenica e festivi.

POLITEAMA. Tel. 0141-530.066.
CHIUSO PER FERIE.

POLITEAMA.
Tel. 0141-530.066.
CHIUSO PER FERIE.

RITZ.
Tel. 0141-530.065.
CHIUSO PER FERIE.

NUOVO SPLENDOR.
Tel. 0141-595.040.
Joppers creepers
Orario: 20;30; 22,30.
Dom. 15,15; 17; 18,45; 20,30; 22.30
Biglietto: 6,50 €(4,50 €), lunedì 4,50 €

LUMIERE.
T[illegible]141-413.630.
We were soldiers.
Orario: 20; 22,30.
Biglietto: [illegible] €(4,50 €). [illegible] 4,50 €

GALLO.
Tel. 0141-824.669.
Spider man
Orario: 20; 22,30.
Biglietto: 6,50 € (4,50€)

COMUNALE.
Tel. 0141-70.142.
CHIUSO PER FERIE.

LUX.
Tel. 0141-702.768.
Blade 2.
Orario: 20,15; 22,30. Biglietto: 6,50 € (5 €)

SOCIALE (DTS).
Tel. 0141-701 495
Stuart Little 2.
Orario: 20,30; 22,30.
Dom. 14,30; 16,30; 18,30; 20,30; 22.30.
Biglietto: 6,50 € (5 €)

[illegible]LA. Sala Verdi.
Tel. 0141-701.459.
Arac attack.
Orario: 20; 22,30. Biglietto: 6,50 € [illegible]4,50 €)

Sala Regina.
Al vertice della tensione.
Orario: 20; 22,30.
Biglietto: 6,50 €(4,50 €)

Sala Aurora.
I g[illegible]
[illegible]: 20; 22,30.
Biglietto: 6,50 €(4,50 €)

CRISTALLO. Tel. 0141-97.512.422.
RIPOSO.

LUX. Tel. 0141-976.016
RIPOSO.

SPLENDOR. Tel. 0141-982.288.
RIPOSO.

TEATRO COMUNALE.
CHIUSO PER FERIE

AMBRA 150 corso Giulio Cesare 67, tel. 856.521. Jimmy Neutron, animazione. Or.: 19,40; 17,10; 18,40. **Gli amanti del Nilo.** Or.: 20, [illegible] 22,30.
AQUA 250 corso Giulio Cesare 67, tel. [illegible]. Blade II. Or.: 15,30; 17,50; 20,10; 22,30.
AQUA 400 corso Giulio Cesare 67, tel. 856.521. **Stuart Little 2.** Or.: 15,40; 17,20; 18,50; 20,40; 22,30.
AMBROSIO MULTISALA corso Vittorio Emanuele II 52, tel. 647.007. Sala 1: [illegible] tensione. Or.: 15; 17,30; 20; 22,30. Sala 2: The one. Or.: 16,30; 18,30; 20,30; [illegible]. Sala 3: The experiment. Viet. 14. Or.: 15,30; 17,50; 20,10; 22,30
ARLECCHINO corso Sommeiller 22, tel. 581.7190. Sala 1: **Al vertice della tensione.** Or.: 15; 17,30; 20; 22,30. Sala 2: **Stuart Little 2.** Or.: 15,10; 17; 18,50; 20,40; 22,30.
CAPITOL via San Dalmazzo 24, tel. 540.605. Encantado. Or.: 15; 18,10; 20,20; 22,30.
CENTRALE via Carlo Alberto 27, tel. 540.176. L'Italiano. Or.: 15,45; 18,45; 20,45. Magdalene. Or.: 22,30.
C. CHAPLIN 1 via Garibaldi 32/a, tel. 436.07.23. [illegible] Sacco. Or.: 15,30; 17,50; 20,10; 22,30.
C. CHAPLIN 2 via Garibaldi 32/a, tel. 436.07.23. Ricette [illegible]. Or.: 18,30; 18,30; 20,30; 22,30.
CIAK corso G. Cesare 105, tel. 232.029. Joppers Creepers. Or.: 18; 18,10; 20,20; 22,30.
[illegible] [illegible] piazza [illegible] 9, tel. 779.60.200; [illegible]. [illegible] 779.60.300. **Joppers Creepers.** Or.: 18,50; 18,40; 20,30; 22,30. Blade II. Or.: 15; 20,10. We were soldiers. Or.: 17,20; 22,30. The experiment. Vist. 14. Or.: 15,20; 17,40; 20; 22,20. **Stuart Little 2.** Or.: 16,15; 18,10; 20,05; 22. **Al vertice della tensione.** Or.: 15; 17,30; 20; 22,30.
DORIA via Cibrario 9, tel. 542.422. [illegible]: 15,20; 17,45; 20,10; 22,35.
DUE GIARDINI - Sala Nirvana via Montalcone 62, tel. 327.2214. Lagaan. Or.: 16,15; 21.
DUE GIARDINI - Sala Gattopardo via Montalcone 62, tel. 327.2214. El Bola. Or.: 16,45; 18,40; 20,35; 22,30.
[illegible] [illegible] piazza [illegible], tel. 447.52.41. Chiuso per lavori.
[illegible] ELI piazza Sabotino, tel. 447.52.41. Blade II. Or.: 15,30; 17.45; 20,05; 22,30.
ELISEO ROSSO piazza Sabotino, tel. 447.52.41. [illegible] Or.: 15,30; 18,30; 20,30; 22,30.
EMPIRE piazza Vittorio Veneto 5, tel. 817.94.93. We were soldiers Or.: 15; 17,30; 20; 22,30.
ERBA 1 corso Moncalieri 241, tel. 661.54.47. Samsara. Or.: 19,45; 22,30.
ERBA 2 corso Moncalieri 241, tel. 661.54.47. Jules et Jim. Or.: 20; 22,30.
ETOILE via B. Bruzzi ang. via Roma, tel. 530.353. **Stuart Little 2.** Or.: 15,20; 17,10; 19; 20,50; 22,40.
FIAMMA corso Trapani 57, tel. [illegible]. We [illegible] soldiers. Or.: 15; 17,30; 20; 22,30.
F.LLI MARX - Sala Groucho corso Belgio 53, tel. 8121410. Lagaan. Or.: 16; 21
F.LLI MARX - Sala Chico corso Belgio 53, tel. 8121410. Nobel. Or.: 16; 18,10; 20,20; 22,30.
F.LLI MARX - Sala Harpo corso Belgio 53, tel. 8121410. **La Captive.** Or.: 15,45; 18; 20,15; 22,30.
FRIZZOLI piazza S. [illegible] 2 bis/b, tel. 011.617.9373. Chiusura estiva.
GIOIELLO via C. Colombo 31 bis, tel. 011.580.5768. We were soldiers. Or.: 15; 17,3[illegible]30.
GREENWICH VILLAGE via Po 30, tel. 011.817.3323. Sala 1: Il più bel giorno della mia vita. Or.: 16,30; 18,30; 20,30, 22,30. Sala 2: Italiano per principianti. Or.: 15; 18,10; 20,20; 22,30. Sala 3: L'ora di religione. V.M. 14. Or.: 18,30; 18,30, 20,30; 22,30.
IDEAL Cityplex 1 corso Vittorio Emanuele II 61, tel. 011 521.6316. Ideal 1: Al vertice della tensione. Or.: 15,30; 17,50; 20,10; 22,30. Ideal 2: Avenging Angelo. Or.: 16,30; 18,30; 20,30; 22,30. Ideal 3: Stuart Little 2. Or.: 15,30; 17,15; 19; 20,45; 22,30. [illegible]; Blade II. [illegible]. 15,30; 17,50; 20,10; 22,30. Ideal 5: Jimmy Neutron. Or.: 15,40; 17,20; 19. Joppers Creepers. Or.: 20,45; 22,30.
KING via Po 21, tel. 812.59.96. L'uomo che non c'era. Or.: 15,50; 17,50; 20,10; 22,30.
KING via S. Teresa 5, tel. 534.614. Bloody Sunday. Or.: 16; 18,10; 20,20; 22,30.
LUX Galleria S. [illegible], tel. 541.283. Joppers Creepers. [illegible]: 15,20; 17,10; 19; 20,50; 22,40.
[illegible] **LUX** via Verdi [illegible]. 812.5606. Silence... on tourne. Or.: 18,30; 18,30; 20,30; 22,30.
MASSIMO DUE via Verdi [illegible], tel. 812.5606. Il principio dell'incertezza. Or.: 17,15; 20; 22,30.
NAZIONALE 1 via Pomba 7, tel. 812.41.73. [illegible] [illegible] Nilo. Or.: 16,15; 18,30; [illegible]; 22,30.
NAZIONALE 2 via Pomba 7, tel. 812.41.73. Last recori Or.: 16; 17,40; 19,20; 21; 22,40.
OL[illegible] via Arsenale 31, tel. 532449. Frailty. Or.: 16; 18,10; 20,20; 22,30.
OLIMPIA 2 via Arsenale 31, tel. 532.448. [illegible] Swenchy. Or.: 16; [illegible]; 20,20; 22,30.
PATHE' LINGOTTO via Nizza 262 Lingotto, tel. 011.66.77.856. **Al vertice della tensione.** Or.: 15,40; 18,40; 21,45; 0,20. Arac attack. [illegible]: 15,50; 18; 20,15; 22,20; 0,25. Blade II. Or.: [illegible] 22; 0,25. The experiment. Or.: 15,40; 18,20; 21,45; 0,20. Joy schanzi di gioia. Or.: 15,50; 17,45; 20,05; 22,10; 0,30. Avenging Angelo. Or.: 15,45; 18,30; 20,35; 22,35; 0,35. The One. Or.: 15,45; 18,30; 20,35; 22,35; 0,35. Joepers Creepers. Or.: 15,30; 17,50; 20; 22; 0,20. Frailty. Or.: 15,40; 18; 20,15; 22,25; 0,30. We were soldiers. Or.: 15,40; 18,40; 21,30; 0,20. [illegible] [illegible]: 15,25; 18,50; 17,10; 17,45; 20,05; 22,10; 0,30.
REPOSI 1 via XX Settembre 15, tel. 531.400. The experiment. Vist. 14. Or.: 15; 17,30; 20; [illegible].
REPOSI 2 via XX Settembre 15, tel. 531.400. [illegible]. Or.: 15,30; 17,50; [illegible]; 22,30.
REPOSI 3 via XX Settembre 15, tel. 531.400. We were soldiers.. Or.: 15; 17,30; 20; 22,30.
REPOSI 4 via XX Settembre 15, tel. 531.400. I passi dell'amore. Or.: 15; 18,10; 20.00; [illegible].30
REPOSI 5 - LILLIPUT via XX Settembre 15, tel. 531.400. Arac attack. Or.: 15,30; 17,50; 20,10; 22,30.
ROMANO Galleria Subalpina, tel. 562.01.45. Swing. Or.: [illegible].30; 18,30, 20,30; 22,30
STUDIO 2 via Acqui 2, tel. 819.01.50. **Stuart Little 2.** Or.: 16,30; 17,15; 19; 20,45; 22,30.
TEATRO NUOVO corso Massimo d'Azeglio 17, tel. 650.02.00. Vedi teatro.
VALENTINO 1. Chiuso per ferie dal 30 giugno al 5 settembre. Riapertura venerdì 6 settembre.
VALENTINO 2. Chiuso per ferie dal 30 giugno al 5 settembre. Riapertura venerdì 6 settembre.
MUSEO REGIONALE DI SCIENZE NATURALI via Giolitti 36. Viaggio a Kendahar. Ore 22.
ARENA CORTILE SAN [illegible]. Spy game. Ore 22.
ARENA PARCO RUFFINI v.le Hoguas. Torino. Tel. 011.6164258. [illegible] napoletani. L'uomo in più. Ore 21,30.

PROVINCIA

COMUNE.
CORTILE EX CONVITTO CANOE.
Tel. 0171-631 771/444.288.
[illegible] (musicale) Or. [illegible]

DON BOSCO. Tel. 0171-682.515.
CHIUSO PER FERIE

IDEX Tel. 0173-363.021
CHIUSO PER LAVORI

MORETTA. Tel. [illegible].
CHIUSO PER FERIE

ORBET. Tel. 0173-283.325.
CHIUSO PER FERIE

COMUNALE. Tel. 0175-346 901
Godsford park Or. 21.15

CHELLINDA. Tel. 0171-265.213
[illegible] **1: I passi dell'amore.** Or. 20,10-22.35
Sala 2: Avenging, vendicando Angelo Or. 20.20; 22.40
[illegible]: **The experiment** Or. 20,10-22,40
Sala 4: We were soldiers Or. 20, 22,50
Sala 5: Joepers creepers il canto del diavolo Or. 20,45; 22,45
Sala 6: Arack attack. Or. 20,15; **The one.** Or 22.35
Sala 7: Jimmy Neutron Or. 20,30; **Frailty.** Or. 22.30
Sala 8: Al vertice della tensione Or. [illegible]; 22.40
Sala 9: Stuart little 2. Or. 20,30; 22.30
Sala 10: Blade 2. Or. 20,10; 22.45

[illegible] **IMPERO.** Tel. 0172-412.317.
Sala Grande: We were soldiers Or. 19.50; 22,20
Sala Max: Joepers [illegible] Or. [illegible]; 22.30

Sala Migiana: Frailty, [illegible] **Al vertice della tensione.** Or. 20, 22,30

MULTISALA VITTORIA Tel. 0172-412.771.
Sala Milleluci: Al vertice della tensione. Or. 20, 22.20
Sala Metropolis: [illegible]lade 2.
Or. 20, 22.20

LUX Tel. 0171-946.069
CHIUSO PER FERIE

FERRINI
CHIUSO PER FERIE

F.LLI VACCHETTI
Tel. 0173-750.277.
[illegible]

NUOVO LUX Tel. 0171-211.726.
CHIUSO PER FERIE

[illegible] Tel. 0174-701.552
[illegible]

[illegible]
Tel. 0172-488.324. Cell. 338-1618729.
CHIUSO PER FERIE

MULTILARGHE Tel. 0173-742 321
Sala Grande: Stuart little 2 Or. 20.30; [illegible]
Sala Rossa: Avenging Angelo. [illegible] 22.30
Sala Blu: The [illegible] (20,30); **We were soldiers** (22.30)

IRIS. Tel. 0171-915.293
CHIUSO PER FERIE

[illegible] Tel. 0172-62 407
CHIUSO PER FERIE

ECCELSIOR.
OGGI RIPOSO

LUX. Tel. 0171-927.534.
Blade 2

MONCALIERI.
BERTOLA SALA 1. Tel. 0174-47.888.
Al vertice della tensione Or. 20,15; 22,30
BERTOLA SALA 2.
Stuart little 2 Or. 20.30; 22.30
BARETTI.
We were soldiers Or. 21,30

CIVICO. Tel. 0175-43.756
Al vertice della tensione. Or. 19,45; 22.
ITALIA. Tel. 0175-42.605.
We were soldiers. Or. 20; 22.15; festivo 17.30-20, 22.15

RUBENT. Tel. 0174-227 105
Sanpiacorso Puppets Festival
Parla con lei Or. [illegible]0-30; 22,30

ABROAD. Tel. 0172-712.957.
Arac[illegible]ttack. Or. 20,15; 22,15

[illegible]' Tel. 0172-726.324.
Cinecittà 1: Al vertice della tensione. Or 20,10; 22,30;
[illegible] **We were soldiers.** or. 20.
Cinecittà 3: The experiment. Or. [illegible]; 22,30
Cinecittà 4: Joepers creepers. or. [illegible]; **Stuart little 2** Or. 19,50; 21,20
Cinecittà 5: Avenging angelo. Or. 20,20; 22.20

LOTTO E SUPERENALOTTO

RITARDI

BARI	[illegible] 47	[illegible]	[illegible]	11
	71	60	[illegible]	56	56
[illegible]	82	[illegible]	24	83	61
	[illegible]	61	[illegible]	[illegible]	45
[illegible]	90	32	2	6	29
	[illegible]	77	67	[illegible]	58
[illegible]	[illegible]	[illegible]	69	64	34
	90	[illegible]	[illegible]	66	60
MILANO	34	22	37	21	31
	53	50	[illegible]	47	43
NAPOLI	21	49	39	27	[illegible]
	71	67	53	50	43
PALERMO	82	81	10	17	87
	101	101	76	67	64
[illegible]	[illegible]	70	6	78	[illegible]
	98	91	77	75	73
[illegible]	87	50	36	35	90
	93	74	57	[illegible]	[illegible]
[illegible]	62	76	[illegible]	68	[illegible]
	114	101	66	58	43

IL COMPUTER TI SUGGERISCE

Ambi centrali: Ambi centrali sul n. 19 [illegible]0. Ecco le 30 coppie su cui puntare. Il gioco va programmato per almeno 4 settimane consecutive come gli altri sistemi:

19- 3	19-18	19-31	19-49	19-65
19- 5	19-21	19-33	19-51	19-69
19- 7	19-23	19-35	19-53	19-71
19- 11	19-25	[illegible]	19-57	19-75
19-13	19-27	19-41	19-59	19-77
19-15	19-29	19-45	19-63	19-79

Ambate mature: sono ambate in scadenza d'uscita, infatti tra parentesi indichiamo la presunta [illegible] all'estrazione:
Bari 87 (2); Cagliari 66 (5); Firenze 32 (10); Genova 28 (7); Milano 43 (1); Napoli 3 (6); Palermo [illegible] (6); Roma 21 (4); Torino 58 (1); Venezia 62 (9).

Per questa settimana il computer ci consiglia i 40 ambi in frequenza sulla ruota di VENEZIA:

73-4	73-28	73-46	82-20	[illegible]
73-6	73-32	73-48	82-22	82-40
73-8	73-34	73-50	82-24	82-42
73-12	73-36	73-52	82-26	82-44
73-20	73-38	82- 4	82-28	82-46
73-22	73-40	82- 6	82-32	82-48
73-24	73-42	82- 8	82-34	[illegible]
73-26	73-44	82- 12	82-36	82-52

Per dacine la lunghetta più in [illegible] sviluppata per ambo e terno [illegible] giocare a BARI:

10-20-30	20-30-70	30-50-80
10-20-40	20-30-80	30-50-90
10-20-50	20-30-90	30-60-70
10-20-60	30-40-50	30-60-80
10-20-70	30-40-60	30-60-90
10-20-80	30-40-70	40-50-60
10-20-90	30-40-80	40-50-70
20-30-40	30-40-90	40-50-80
20-30-50	30-50-60	40-50-90
20-30-60	30-50-70	50-60-70

SUPER [illegible]LOTTO - CACCIA AL JACKPOT

Giocate normali e sistemi integrati

€ 1,00 — 2 combinazioni: 8 - 16 - 32 - 56 - 84 - 89 / 9 - 11 - 36 - 44 - 45 - 73

€ 3,50 — 7 combinazioni: 1 - 11 - 23 - 27 - 39 - 46 - 90

Giocate sistematiche con basi

€ 112,00 — 224 combinazioni: basi fisse prese 1 ad 1 (4 numeri) = 18 - 21 - 40 - 55; varianti (8 [illegible]) = 7 - 13 - 39 - 42 - 47 - 74 - 88 - 89

Statistiche a cura della Ricevitoria n. 490 di Davide e Liliana Miola, via Viana 27, Candelo

OSPITI I MATIA BAZAR, GATTO PANCERI, DUAL GANG, IL MAGO ALEXANDER E I CABARETTISTI FRISI E MARCHI

Festivalmare 2002, i premi al Turismo

A Sanremo il 2 e 3 settembre

Gian Piero Moretti
SANREMO

Sette le categorie dei tagliandi: Bagni marini, Ristoranti, Gelaterie, Bar, Discoteche, Drink e music e Alberghi. Otto le categorie istituzionali: Imprenditoria turistica, Musica classica, Spettacoli, Cabaret, Tradizioni e folclore, Sagre, Originalità e Cultura. Sono i quindici protagonisti che verranno premiati il 2 e 3 settembre a Villa Ormond nel corso del Gran galà Turismo - Festivalmare 2002, la manifestazione organizzata da La Stampa, con la collaborazione del Comune di Sanremo, il patrocinio della Regione Liguria e la direzione artistica dell'Agenzia Eccedi, che intende valorizzare quegli imprenditori turistici che si sono maggiormente distinti nei diversi settori dell'ospitalità, della musica, del divertimento, dell'arte, della cultura, della gastronomia e dell'originalità. In una sola parola, nel promuovere il turismo della Liguria a 360 gradi.

Due le serate in programma nella splendida cornice dei giardini di Villa Ormond a Sanremo con inizio alle 20,45 e ingresso libero: la prima avrà per protagonisti i sette vincitori del referendum che per tutta l'estate ha tenuto compagnia ai lettori de La Stampa con l'invio di decine di migliaia di tagliandi; la seconda riguarderà le otto categorie istituzionali indicate da una speciale giuria. Partner commerciali delle due serate l'Asta del mobile e Gastone Immobiliare.

Varato il programma definitivo. Lunedì 2 settembre, ospiti d'onore i Matia Bazar, Carlo Frisi, cabarettista del Bagaglino, e il mago Alexander, che riceverà il premio «Magica Liguria». Presenta Anema. Nel corso della serata sarà celebrato il gemellaggio con Asti e saranno presentati il Raduno delle Vele d'epoca d'Imperia e l'esibizione delle Frecce tricolori ad Albenga.

Martedì 3 settembre sarà la volta, tra gli altri, di Gatto Panceri, dei Dual Gang, interpreti del «tormentone» dell'estate 2002, e del cabarettista Roberto De Marchi, che accompagneranno la premiazione delle otto categorie istituzionali. Ancora Anema nella veste di presentatrice. Sarà l'occasione per presentare un altro grande appuntamento organizzato a Sanremo da La Stampa, questa volta con la collaborazione del casinò: il concorso Moda e Bellezza - Miss delle Miss 2002, che si terrà l'11 settembre nei giardini Villa del Sole e il 12 al Roof garden, il «Giardino d'estate» della casa da gioco.

LUNEDI' [illegible]
ore 20,45
Sanremo, Villa Ormond
Anema presenta
PREMIAZIONE DELLE CATEGORIE TAGLIANDI
(Bagni marini, Ristoranti, Gelaterie, Bar, Discoteche, Drink & music, Alberghi)
con Alexander e Carlo Frisi

OSPITI D'ONORE
I Matia
durante la serata: gemellaggio con Asti, presentazione del Raduno delle Vele d'epoca di Imperia e dell'esibizione delle Frecce tricolori di Albenga

MARTEDI' 3 SETTE[illegible]
Sanremo, Villa Ormond
Anema presenta
PREMIAZIONE [illegible]
(Imprenditoria turistica, Musica classica, Spettacoli, Cabaret, Tradizione e folclore, Sagre, Originalità, Cultura)
con Gatto Panceri, Dual Gang, Roberto De Marchi
durante la serata:
presentazione di «Liguria moda & bellezza», con l'elezione della «Miss delle Miss 2002»

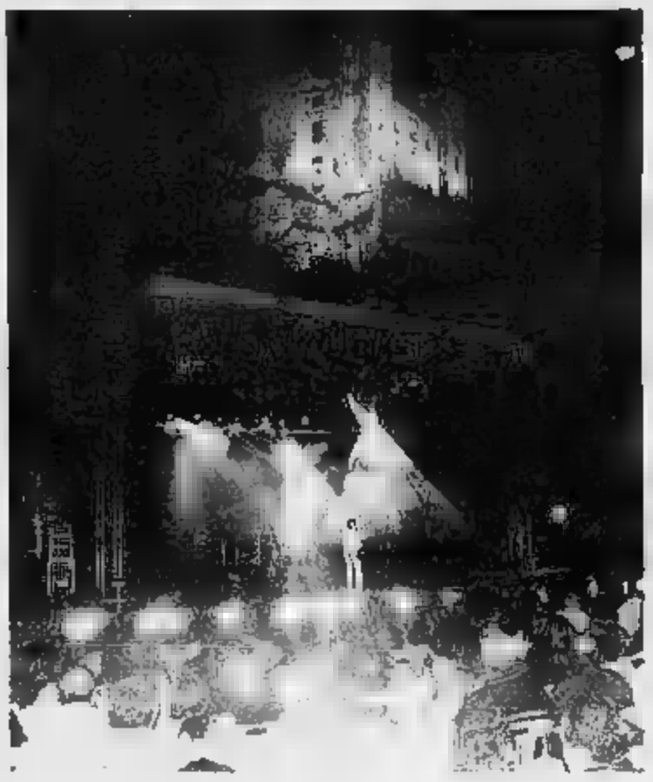
I Matia Bazar protagonisti del grande concerto sotto il Castello di Dolceacqua

Un gemellaggio con le Terre d'Asti

Prosegue la collaborazione nel turismo e nell'enogastronomia

SANREMO

Gemellaggio Sanremo-Terre d'Asti, la Douja d'or e il progetto «Viaggi nel Grignolino» protagonisti a Festivalmare, il Gran Galà del Turismo in programma a Villa Ormond di Sanremo. Proseguono le iniziative di collaborazione nel campo della promozione turistica ed enogastronomica tra varie realtà liguri e gli enti di promozione economica della Provincia di Asti.

Nell'ambito del Settembre astigiano, presentato ieri, saranno presenti ad Asti la Camera di Commercio di Imperia, che proporrà vini e oli dell'estremo Ponente Ligure nel corso della serata di degustazione della 36ª edizione della Festa del Vino Douja d'or e l'Apt Cinque Terre Golfo dei Poeti della Spezia che, nell'ambito del Festival delle Sagre in programma sabato 7 e domenica 8 settembre, proporrà il carpaccio di polpo preparato dalla Pro Loco di Le Grazie di Portovenere. La Spezia sarà uno dei due ospiti esterni del Festival, che ospiterà quest'anno per la prima volta anche gli ungheresi di Szolnok che presenteranno il gulasch e un particolare strudel di mele.

Le varie iniziative comuni liguri-astigiane saranno presentate nell'ambito della serata di Villa Ormond a cura della Camera di Commercio e di AstiTurismo Atl, che consegneranno tra l'altro la Douja d'or disegnata da Giugiaro ad alcuni protagonisti della serata come riconoscimento dell'impegno allo sviluppo delle relazioni tra le due zone.

Sarà anche illustrato il progetto di «Viaggi nel Grignolino», messo a punto dall'Associazione Gente&Paesi di Portacomaro, zona classica di produzione di un vino che Luigi Veronelli ha definito «anarchico e testabalorda». Tale progetto prevede tra l'altro la proposta di denominare di «Superstrada del Grignolino» la nuova tangenziale Est di Asti inaugurata mesi fa, l'organizzazione di serie di manifestazioni promozionali in Piemonte, Liguria e Valle d'Aosta e la messa a punto di alcuni pacchetti turistici dedicati alla zona, l'area a nord-est della città di Asti dove si trovano numerosi locali segnalati dalle varie guide.

Nell'ambito dello stesso programma è previsto l'avvio di una news letter elettronica settimanale attraverso il sito gestito da Gente e Paesi, www.terredasti.it.

Festivalmare 2002, dunque, promuove ancora una volta l'incontro tra il Piemonte, tradizionale serbatoio del turismo ligure, e le Riviere. Per tutta l'estate, d'altronde, le edizioni di Savona e Imperia e quelle piemontese hanno una pagina in comune, il Nord Ovest.

La presentazione della Douja d'or ieri ad Asti: da sinistra, Carlo Cerrato, presidente Atl, Vittorio Gancia, Erminia Zotta, direttrice della Camera di Commercio, Sergio Ebarnabo, vicepresidente della Provincia di Asti, Vittorio Voglino, sindaco di Asti, e Aldo Pia, presidente della Camera di Commercio

DA DOMANI AL PALASPORT «NOTRE DAME DE PARIS»

Cocciante: arriva il musical che ha conquistato il mondo

Repliche fino all'8 settembre per far fronte alle richieste
La tragedia di Hugo «attualizzata» con riferimenti all'oggi

Mauro Boccaccio
GENOVA

Dopo i tre milioni in tutto il mondo, trecentoventimila spettatori hanno già applaudito la versione italiana di «Notre Dame de Paris», il musical che Cocciante ha voluto testardamente, ispirandosi all'opera di Victor Hugo: sue tutte le musiche, su testi francesi di Luc Plamondon e versione italiana di Pasquale Panella, che è stato l'ultimo (anche discusso) paroliere di Lucio Battisti. Il successo anche a Genova è confermato dalla previsione del tutto esaurito per le rappresentazioni al Palasport (riadattato per ovviare ai problemi di acustica) da domani all'8 settembre. Nonostante le giornate ancora di vacanza, man mano che proseguono i rientri in città, si moltiplicano le telefonate a valanga alle biglietterie.

Nata tre anni fa in Francia, approdata in inglese a Las Vegas e poi a Londra e in Canada, e proposta persino in versione russa, l'opera-musical in italiano con Panella ha amplificato i riferimenti alla cronaca contemporanea di una storia eterna quanto il mondo e i sentimenti: la maritura Esmeralda e la sua banda di straccioni sono immigrati clandestini, mentre il dramma passionale dell'arcidiacono Frollo si rimanda al dibattito sul celibato dei preti. Ma gli elementi sono quelli della fantasia di Victor Hugo: la cattedrale con il sinistro arcidiacono e il campanaro orbo e sciancato, i derelitti che ogni tanto vi si rifugiano, la zingara scalza, splendente simbolo di pagano trionfo della carne, che danza sul sagrato, il bel capitano delle guardie con fidanzata ricca, il protettore della zingara, il poeta-filosofo-straccione Gringoire. Nello spettacolo, i vari protagonisti esprimono a turno le proprie passioni in musica, i singoli cantando e le masse danzando acrobaticamente. Le coreografie sono trascinanti, a partire dalla prima, che incornicia Quasimodo con i suoi freaks e per i ritmi della quale Cocciante si ispira ai Carmina Burana. Le melodie delle canzoni sono avvincenti, magnificamente interpretate. I punti forti: «Bella» e «Balla mia Esmeralda», che chiude cantata da Quasimodo dopo l'impiccagione dell'amata, sono piccoli capolavori. Sostenuto finanziariamente dalla Provincia e dal Comune di Genova con una ottantina di milioni di vecchie lire, lo sbarco nel capoluogo ligure del musical sul gobbo Quasimodo, può contare sull'organizzazione della Duemilagrandieventi del promoter genovese Vincenzo Spera.

I biglietti sono disponibili presso le biglietterie della Fiera di Genova aperte dalle 13 alle 19. I prezzi sono i seguenti: 64 euro nel primo settore, 50 euro nel secondo e 27 nel terzo, più i diritti di prevendita. Per informazioni, telefonare ai numeri 010.639.14.60-010.522.10.01 oppure 06.360.03.937. [m. b.]

Cocciante ha firmato tutte le musiche

DOMENICA AL CASINO'

Umberto Smaila al Gran Galà delle gare di Chemin

SANREMO. Ultimi tre appuntamenti per la stagione estiva del casinò. Domenica l'umorismo di Umberto Smaila; l'8 settembre le note del jazz delicato di Romano Mussolini; il 12 la bellezza delle finaliste del concorso Miss delle [illegible]. Una stagione intensa, quella del Roof Garden, che ha visto sfilare in passerella, personaggi del mondo della canzone di calibro di Massimo Ranieri, Nino D'Angelo, i Matia Bazar e Luisa Corna e i nomi più acclamati del nuovo cabaret italiano, da Enrico Brignano, il «vigilantes» di Un medico in famiglia, a Maurizio Crozza, «nato» artisticamente [illegible]. Mai dire gol ed letteralmente esploso all'ultimo Dopofestival con la brillante imitazione di Luciano «Big» Pavarotti.

Domenica, sarà Umberto Smaila, componente negli anni [illegible] mitico gruppo dei Gatti di vicolo miracoli, a intrattenere il pubblico del Galà organizzato al Roof garden in [illegible] delle grandi gare di chemin de fer. Tutto esaurito al «Roof» e tutto esaurito intorno ai tavoli da gioco dove si annuncia una gran bagarre e colpi di milioni. Di euro, s'intende. [g. p. m.]

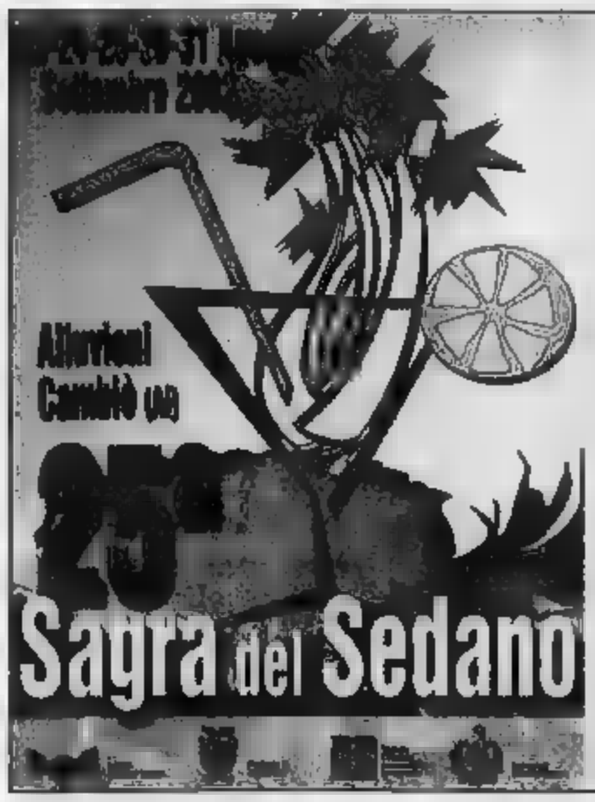

Venerdì 30 agosto 2002
ore 21 Serata musicale in compagnia dell'orchestra
"ENRICO CREMON e la NOTTE ITALIANA"
Selezione di "UN VOLTO PER IL TURISMO" Bella regazze in passerella - [illegible] *dei Maestri* - LUCA e [illegible] della Scuola [illegible]

Sabato 31 agosto 2002
ore 21 Musica magica [illegible] "ENNIO [illegible]
Elezione [illegible] "Lady della Sagra"
[illegible] dei [illegible] della "CINZIA DANCING SCHOOL"

Domenica 1 settembre 2002
ore 17 Pomeriggio [illegible] "PAOLO PAOLI [illegible]
Musica Insieme - [illegible] *BENEFICO"* [illegible] *ricchi premi*
ore 21 Veglia di chiusura con l'Orchestra [illegible] E FABRIZIO

A TUTTE LE MANIFESTAZIONI [illegible] GRATUITO.
[illegible] CAMPAGNOLO E [illegible] GRIGLIATA.
[illegible] TIPICI ALLUVIONESI.

V.A.R. SCOTTI SAS
Concessionaria [illegible] per Alessandria e Tortona
C.so Lamarmora, 79 - 15100 Alessandria
Tel. 0131/252321 - www.varscotti.it

RIPPA DAL 1958
SPECIALITÀ [illegible] DI [illegible] E [illegible]
[illegible] RIPPA s.n.c.
Via Dante, 21 - Sale (AL)
Tel. +39.0131.84114 - Fax +39.0131.846700
www.bacididamarippa.com - E-mail: info@bacididamarippa.com

S. AGATA FOSSILI

DOMENICA 1 SETTEMBRE 2002

COMUNE DI S. AGATA FOSSILI

TRADIZIONALE SAGRA

INIZIO ORE 20,00

VERRÀ SERVITO:

DAINO CON POLENTA • CINGHIALE CON POLENTA
STRUZZO CON POLENTA
SALAMINI E BRACIOLE ALLA BRACE

SERATA DANZANTE

SALUMI CABELLA - VILLALVERNIA
PIZZERIA VECCHIO PIOPPO - SANTA AGATA FOSSILI

Quanto vale il tuo vecchio divano?

Puoi ancora scoprirlo.

Fino al 31 agosto
supervalutiamo il tuo usato
fino a **€ 750**
e lo ritiriamo gratuitamente.

DIVANI & DIVANI by NATUZZI

Casale Monferrato (AL)
Strada Valenza, 4h
tel 0142.55741

CITTÀ della MODA
S.S. dei Giovi Alessandria - Novi Km 19
tel 0131.290010

La promozione è valida a fronte dell'acquisto di un nuovo divano. I divani usati da ritirare saranno valutati per un importo pari al 10% del valore d'acquisto del nuovo salotto.

L'offerta dell'estate continua fino al 31 agosto: noi ritiriamo gratuitamente il tuo vecchio divano e lo supervalutiamo fino a 750. E tu puoi scegliere il salotto che più ti somiglia tra i divani, le poltrone e i complementi d'arredo della collezione Natuzzi. Naturalmente solo in Divani & Divani by Natuzzi.

INTANTO IL DS LONDROSI SI SCHIERA CON IL PRESIDENTE: «E' UNA PERSONA CHE MERITA RISPETTO»

Grigi, è il giorno delle verità

Oggi la conferenza stampa di Boiardi e Pardi

ALESSANDRIA

Ieri sera l'ora non ancora stata decisa, ma oggi una conferenza stampa ci sarà. I massimi esponenti dell'Alessandria hanno deciso di chiarire pubblicamente quale sia la situazione societaria. E ci saranno tutti e due: il presidente dei grigi Antonio Boiardi e l'amministratore delegato Dario Pardi, non sempre d'accordo, pare, sulla gestione del club.

L'occasione propizia per fornire, si spera, risposte e tranquillizzanti sul futuro.

Intanto direttore sportivo Massimo Londrosi ha dichiarato che «come in molte aziende, momenti di flessione. Questo capitando anche noi ma tutti e facendo possiamo superare il momento e proseguire nell'attuazione del programma di Boiardi, che condivido in pieno sin dal primo giorno del mio arrivo ad Alessandria».

Ancora Londrosi: mi la grande fortuna di diventare direttore sportivo di una società seria e desiderosa di fare bene. Certo, la C2 campionato difficile. L'anno scorso l'Alessandria aveva una buona squadra, ma non riuscita a raggiungere promozione. Quest'anno ho cercato di costituire un organico forte in tutti i reparti con i ricambi necessari per puntare alla C1».

«Bisogna portare rispetto - ha concluso ds - a Boiardi, perchè ha dato prova di essere molto attaccato alle sorti della società e perchè mette soldi ad impegno».

Nel tardo pomeriggio Boiardi, Londrosi, mister Pagliari, capitan Porrini, Bisio e Monza sono stati ospiti, insieme all'assessore comunale Miraglia, in rappresentanza del sindaco, al Grizzly club nel tradizionale «aperitivo in grigio» prima dell'inizio campionato, via l'8 settembre. [r. al.]

Una fase del derby di Coppa Italia al Moccagatta fra Alessandria Valenzana, terminato a reti inviolate

BASKET

LA KRUMIRI BISTEFANI SCONFITTA (89-83) DAL SORESINA, ORA RIVINCITA A CASALE

Copra, domani la prima amichevole

Debutto stagionale a Como e il 5 settembre arriva Parma

Una raffica di amichevoli per la Copra di coach Ricchini che sembra aver risolto definitivamente i problemi tesseramento per Robinson. Domani alle 17 debutto stagionale Como, gara interna alle 17 contro Parma, sabato 7 settembre ancora fra le mura amiche con la squadra lariana. Il 14 e 15 la Copra prenderà parte ad un quadrangolare a Parma la formazione locale, La Spezia e Faenza, quindi e nuovo quadrangolare a La Spezia la compagine spezzina, Chieti Viterbo.

Per completare l'organico, in attesa dell'arrivo straniere, verranno in rosa giocatrici della Libertas Casale, serie B, che hanno iniziato la preparazione da alcuni giorni.

Primo ko stagionale della Krumiri Bistefani che cede 89-83 sul campo del Soresina, compagine di pari categoria: avanti nel primo quarto per 22-14, patito la dura preparazione e il gioco ha iniziato a rallentare Formenti, in cabina regia, che ha dato segno della sua giovane età alternando cose egregie qualche ingenuità. Dal secondo quarto i lombardi hanno preso mano gioco andando riposo sul 38-35, poi 65-54 e nel finale hanno respinto il gagliardo tentativo rimonta dei casalesi. Domani alle amichevole di ritorno al Palaferraris. [r. sa.]

IL DRIVER DI BASALUZZO IN GARA OGGI AL RALLY DELLE ALPI ORIENTALI

Trofeo 600: Ballestrero a caccia della leadership

ALESSANDRIA

Valter Ballestrero (Fiat Seicento classe A0 della scuderia Supergara) affronto oggi la prima del 38° Rally Alpi Orientali di Campionato italiano con l'obiettivo dichiarato di scalare la vetta della classifica del Trofeo Seicento.

Il rallista Basaluzzo si presenta in Friuli al secondo posto in classifica, distanziato di cinque punti dal leader Dino Romano; Ballestrero gode del vantaggio di non dover scartare alcun risultato, contrariamente al suo diretto che nelle ultime due gare dovrà, per regolamento, tener buono solo piazzamento in punti.

La gara è molto selettiva, specie per le «piccole» di casa Fiat: due le tappe interamente su asfalto per un totale di 567,16 chilometri di 206,66 di tratti cronometrati.

«Parto per puntare al di classe, come già accaduto molte volte quest'anno - conferma "Balestra" -, per poter sopravanzare Romano, un avversario che si è rivelato molto regolare nei piazzamenti durante tutto l'arco pionato. La competizione sarà molto lunga e difficile, quindi sarà importante non mettere eccessivamente sotto pressione il mezzo meccanico durante le prime fasi del rallye. Partenza e da Udine con 145 equipaggi iscritti.

Un'altra gara di richiamo è nell'Acquese: il 29° Rally Team 971 valido per la Coppa Italia prima e per il campionato rallies Piemonte e Valle d'Aosta, in programma 12 e 13 ottobre, si disputerà lungo le strade che già hanno ospitato negli anni passati il rally mondiale di Sanremo. quartier generale della manifestazione sarà il Palaorto-Foro Boario della città termale, dove si svolgeranno le verifiche tecniche e sportive: la partenza l'arrivo degli equipaggi avverrà in Piazza Italia, per un totale di circa 280 chilometri di gara. [f. g.]

Valter Ballestrero in azione con la sua Fiat Seicento in versione 2002

ATLETICA LEGGERA

NEI 1500 PIANI PER LE CATEGORIE AMATORI E MASTER

Mezzofondo, ad Arquata assegnati titoli provinciali

Assegnati sulla pista del campo comunale di **Arquata** i titoli provinciali individuali Amatori e Master 1500 metri piani. La competizione era valida anche per la classifica dell'atleta dell'an- e il trofeo pista 2002. Negli Amatori, nati negli anni '68-'79, successo e titolo per Paolo Parodi dell'Atletica Ovadese. Primo posto per Dennis Simeoni della Frecce Bianche Alessandria nella sezione Master . Gli altri tre campioni alessandrini Gianni Tomaghelli (Alex Team) nei Master A, Mauro Bulich (Arquatese) fra i Master B e Franco Travenzoli tesserato anche'egli per l'Arquatese nella categoria Master C. In campo femminile alloro provinciale per Nornia Sciarabba dell'Alex Team davanti a Daniela Bertocchi dell'Atletica Novese. Nella classifica a squadre primato per l'Arquatese, che ha preceduto Alex Team, Iriense Dlf Voghera, Delta Spedizioni Genova e Valpolcevera. [r. al.]

promoRISO

A Vercelli è festa...
Promoriso vi invita nella capitale del riso dove vi attendono mostre convegni, musica spettacoli, arte, tradizione gastronomia con al centro il cereale più buono al mondo.
Vercelli 6,7,8 settembre 2002:
seconda settimana internazionale del riso:
per conoscere la qualità e le varietà del nostro riso e del territorio nelle mostre e nei convegni, per gustarlo nei ristoranti e in piazza e per divertirsi gli spettacoli e il gran ballo finale.

a Vercelli settembr' è riso

2ª settimana internazionale del riso

Venerdì 30 agosto
Ore 11 - Palazzo Pasta, Via Duomo 1, cura dei Consorzi Irrigui Ovest Sesia-Baraggia ed Est sesia: " I capolavori d'acqua": plastici, fotografie, strumenti la gestione acque.
Ore 17 - Auditorium di Santa Chiara: " Il riso, terra, gente": 50 vita del paesaggio. Inaugurazione della mostra fotografica di Angelo Nodari - Istituto Belle Arti di
Le aperte sino a domenica 8 settembre.

Da sabato 31 agosto sabato 14 settembre: Concorso vetrine sul tema:"Riso in vetrina" a cura di Ascom Confesercenti

5-7-8 settembre
Venerdì 6 settembre
Ore 10,30 - Centro di educazione ambientale della Provincia Vercelli - Via XX Settembre 45. "Alimentazione Ambiente" : avvio del progetto educazione sui prodotti tipici locali presentazione di un CD Rom realizzato dalla Regione Piemonte in collaborazione Slow Food.
Ore 11 - In Piazza Mazzucchelli: inaugurazione della scultura al riso di Salvatore Fiori "RISOrgere" Work shop con i giornalisti attraverso le terre del riso organizzato da Forum
Ore 16 - Studio di Sant'Andrea: presentazione del concorso " dal un aggettivo riso". Seguirà presentazione del libro prof. Antonio Tinarelli "Caratteristiche chimico fisiche e qualità del riso".
Ore 21 - Teatro civico - Paolo Handel in "Recital"

7 settembre:
ore 9,30 - Sala Camera di Commercio – In collaborazione con l'ENTE NAZIONALE RISI Convegno Internazionale: "Distinguersi per eccellere insieme: il sistema delle denominazioni per valorizzare la qualità". Annullo filatelico in SALA
Ore 21 - Sala Manifestazioni del Seminario Vescovile: Recital soprano Fernanda Costa Simona Zambruno. Al pianoforte il Maestro Fulvio Bottega. Consegna del Premio "Il Buonriso" ad Emergency e a Slow Food (serata a Invito)
Ore 9 -19 - Piazza Cavour - NaturalVercelli: mostra mercato dei prodotti biologici
Ore 9-19 - Piazza dei Pesci: Mostra mercato prodotti tipici delle Terre d'Acqua.

Domenica 8
Ore 10 - Piazza dei Pesci: mostra collettiva:"Risalto: dieci per dieci mosaici di riso".
Ore - Borsa Risi Ciclsa: esibizione di scherma
Dalle 15: "musica e non solo" ...nelle nelle piazze
Ore 21: gran sull'ala in piazza Cavour con l'Orchestra Sing Song, e... panissa per tutti Sarà Piazza Arnaldo Mangini, il sosia italiano Mr.Bean. Annullo in Piazza Cavour
Sabato e domenica ore 11 e alle ore 16: visite guidate ai musei cittadini
Da venerdì a domenica,oltre al riso, la "Sagra dell'Agnolotto" aperta dal all'8 settembre presso Piazzale ex Montefibre. (sabato 7 settembre balla con Vanna Isaia)
I ristoranti vercellesi propongono:"Il riso non l'avete mai gustato" menù speciali per la festa.
Da giovedì settembre sarà a disposizione un infopoint in piazza Roma e in Garibaldi 90 (presso l'Atl).

REGIONE PIEMONTE · Comune di Vercelli · SANPAOLO IMI · Cassa di Risparmio di · Provincia di Vercelli · Camera di Commercio Vercelli · SANPAOLO WM WEALTH MANAGEMENT · Ecomuseo delle Terre d'Acqua

Confartigianato Alessandria
ASSOCIAZIONE LIBERA ARTIGIANI DELLA PROVINCIA

SPALTO MARENGO - PALAZZO PACTO - ALESSANDRIA
Tel. 0131 286511 Fax 0131. 226600
www.confartigianatoal.com e-mai: info@confartigianatoal.com

UFFICI DI ZONA
ACQUI TERME
Piazza Addolorata 24
Tel. 0144 323218 Fax 0144 356565
CASALE MONFERRATO
Corso Indipendenza 61 Tel. 0142 454775 Fax 0142 55662
P.zza Venezia 13 Tel. 0142 781962 Fax 0142 781969
Via Mameli 65 Tel. 0142 76079 Fax 0142 422583
NOVI LIGURE
Viale A. Saffi 53 Tel. 0143 2319 Fax 0143 322680
OVADA
Via Piave 25 Tel. 0143 86457 Fax 0143 832763
SAN SALVATORE MONFERRATO
Via Tarchetti 12 Tel. 0131 233126 Fax 0131 212049
TORTONA
Piazza Malsapina 14 Tel. 0131 862368 Fax 0131 820865
VALENZA
Piazza Giovanni XXIII 19 Tel. 0131 923356 Fax 0131 942194

Finanziamenti agevolati · Servizi consulenze fiscali · CAAF: RED - ISEE · Sicurezza ed ambiente
Rappresentanze sindacali · Sportello Artigiancassa · paghe contributi · Sportello tecnologico
Consulenze legali · Patronato I.N.A.P.A (pensioni)

Nella famiglia ■ cinque cerchi è entrata anche l'Alpitour

■ L'Alpitour di Cuneo, ■■ dei maggiori tour operator italiani, è entrato nella famiglia olimpica, ■■■ fornitore di ■■■■ si occuperà dell'accomodation. Lo ha annunciato il presidente del Toroc Valentino Castellani rispondendo alla delegata svedese Gunilla Lindberg che si occupa, appunto, del complesso problema dell'ospitalità di atleti e giornalisti, che avverrà in parte nelle località più vicine alle gare ■ in parte ■ Torino. A questo proposito sono ancora ■■ precisare i siti dove sorgeranno i villaggi media, scelta che dovrebbe avvenire entro pochi giorni e potrebbe comportare una modifica del piano regolatore della città

A settembre seminario sulle cerimonie

■ Prima del ■■■■ esame in Messico il Toroc organizza due eventi. ■ 10 settembre, al Castello di Rivoli, seminario internazionale sulle cerimonie olimpiche. Il 16 settembre, alla facoltà di chimica, convegno su Ambiente e Olimpiadi. Il 12 e 13 dicembre, a Bardonecchia, ispezione della Commissione di controllo.

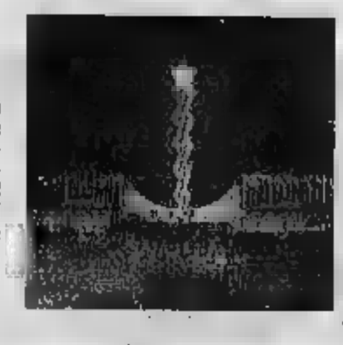

Le medaglie tra 5 anni diventeranno ■■

■ Forse aumenteranno ■ medaglie, da 78 a 80. Il Cio inserirebbe il border-cross nello snow board con la formula della discesa sulle gobbe ■ 4 atleti alla volta ■ ■ partenza in linea del biathlon con i concorrenti ■ lizza per guadagnarsi la precedenza sulle piazzole del tiro. La decisione a novembre.

A LOSANNA IL PRESIDENTE ■■■ COMITATO OLIMPICO ELOGIA L'ORGANIZZAZIONE

Fiat e SanPaolo entrano nei Giochi del 2006

Torino annuncia i due sponsor e supera a pieni voti l'esame del Cio

Claudio Giacchino
INVIATO A LOSANNA

«Bravi, ■■■ lavorando bene, siamo contenti ■ voi, continuate così». E' l'elogio di Jacques Rogge, il Sire ■■ Cio, a Torino 2006 che a Losanna ha sostenuto l'esame davanti all'Executive board, il governo del Comitato olimpico internazionale.

Esame, dunque, superato ■ pieni voti. Per Valentino Castellani, Evelina Christillin ■ Paolo Rota, i piloti della macchina organizzativa dei Giochi, una bella soddisfazione; soprattutto considerando i travagli di luglio, le feroci polemiche tra Regione, Comune e Provincia. Una guerra che qui, nella casa delle Olimpiadi, non sembra ■■ suscitato il minimo interesse né preoccupazione. Tanto che, durante la cena ufficiale con la delegazione subalpina, Rogge e i dirigenti del movimento dei cinque cerchi l'hanno liquidata con il tranquillo, filosofico: «Questioncelle che succedono in ogni comitato organizzatore. Le liti sono fisiologiche, altrove ne sono successe di più gravi».

Mezz'ora è durato l'esame di Torino 2006, è seguito a quello della signora Anghelopoulous, leader di Atene, giunta alla residenza del Cio su ■■■ Rolls-Royce lasciata poco elegantemente parcheggiata in sosta vietata (l'unica in tutta Losanna). La relazione della pattuglia torinese non è mai sta■■ interrotta dai 14 membri del governo del Cio (due sono italiani, Franco Carraro e Ottavio Cinquanta).

Castellani, Christillin ■ Rota hanno annunciato «grandi progressi» nel marketing, sono stati trovati i primi grossi sponsor privati: due, Fiat e San Paolo, hanno portato alle casse del Toroc (il comitato organizzatore) «85 milioni di euro, entro fine anno la cifra salirà a 150 milioni grazie a un altro sponsor il cui nome sarà rivelato più avanti».

■ marketing era un cruccio per Torino 2006, è stato cambia■■ ■ responsabile del settore (adesso è l'ex ■■■■ Nevio Devidé): ■■ ■■■ stati reperiti tre sponsor quando mancano 1360 giorni all'Evento è più che incoraggiante; e per il Toroc e per i Signori degli anelli. Altre notizie buone i torinesi hanno sparso elencando i ■■■■ già aperti e quelli di prossima aper■■■ «in primavera inizieremo a costruire a Cesana la pista ■■ bob e dello slittino».

Per la verità, l'Evelina e compagni sono andati sul velluto siccome, prima ■ affrontare l'esame, Jean-Claude Killy, la gloria dello ■■ francese a capo della Commissione di controllo che sorveglia l'operato del Toroc, ■■■■ detto: «A Torino si stanno comportando bene, cominciamo a vedere là béton, ossia il cemento essendo partiti i lavori. L'operazione Olimpiade è nei tempi, la squadra che la conduce è eccellente».

Con simili premesse l'esame non poteva che concludersi in un successo, l'Evelina ha ricordato: «Giovanni Agnelli mi ha telefonato poco fa, prima che entrassimo in questa stanza, per sapere se eravamo già stati sentiti, tiene moltissimo a che Torino e l'Italia facciano ■■ figurone».

■■■ fine, due domande. La prima, di Gunilla Lindberg, svedese, sull'accomodation, l'ospitalità ad atleti e giornalisti: «Avete firmato il contratto con l'Alpitour?». La risposta ■ Castellani: «Certo, e ci stiamo lavorando per mettere a punto il piano migliore possibile».

Il secondo quesito è stato anche ■■■ richiesta, Serghei Bubka, l'ex campionissimo dell'asta che presiede la commissione atleti, ha detto: «Vogliamo interagire con voi». L'Evelina ha annuito: «Nessun problema, ■ collaborazione di chi è protagonista delle Olimpiadi è fondamentale per allestire i Giochi».

Fine della seduta, radiosa la spedizione torinese e ■■■■ voglia di polemizzare quando domandiamo: «Ma, allora, ■■ m'è la faccenda dei gravi ritardi che ha scatenato la guerra di luglio tra voi e gli enti locali e tra gli enti locali stessi? ■■ ha ragione? Voi e il Cio o coloro che affermano che siete in grosso ritardo?». Sorrisi, battutine: «Bisognerebbe mandare a qualcuno la cassette con le frasi di Rogge e Killy», cioè a Racchelli, l'assessore regionale al turismo che aveva scatenato la guerra. Castellani fa ■■ con la testa, «Non servirebbe», dice ai giornalisti stranieri: «Happy end».

Certamente, un lieto fine per il Valentino che a luglio era stato messo, anzi rimesso, in discussione, il Cio l'ha promosso con la lode. Però, siccome gli esami non finiscono mai, ■ 27 novembre, nuova audizione davanti all'Executive board, negli ■■■ generali dei Signori degli anelli in programma a Città del Messico.

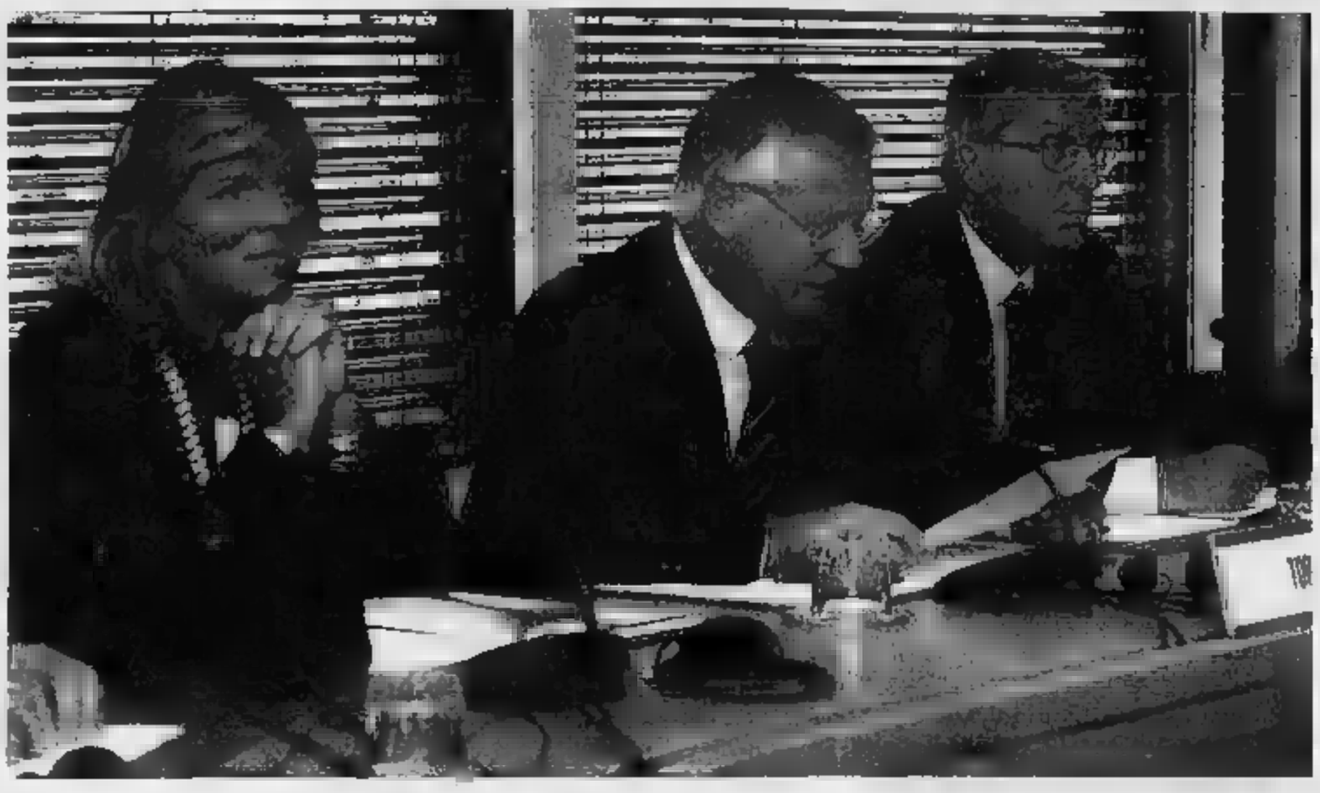

I due colossi garantiranno 85 milioni di euro che saliranno a 150 entro fine anno con l'ingresso di un terzo partner

Le polemiche estive liquidate in una battuta «Sono questioncelle di poco conto In altre occasioni abbiamo potuto vedere ben di peggio»

Il momento dell'esame nella sede del Comitato olimpico a Losanna per Valentino Castellani, Evelina Christillin e Paolo Rota

L'ALLENATORE SCANDINAVO E' GIA' SALITO A PRAGELATO: CERCA UNA SEDE PER GLI ALLENAMENTI

Gli svedesi primi nella corsa alle prenotazioni

Antonio ■■■■

PIÙ volte nelle Valli Olimpiche si è sentito dire, pensando alle opere da effettuare, che siamo alla vigilia del 2006. Una frase fatta che ormai rischiava di perdere il suo effetto, ma a Pragelato, sede di giochi, da alcuni giorni vi è ■ consapevolezza che le Olimpiadi sono davvero dietro l'angolo: tutto questo da quando Erik Reonnestrand, dirigente della squadra svedese di fondo, ha iniziato ■ visitare gli alberghi di Pragelato per verificare la qualità delle camere e la sistemazione per gli atleti.

Con attenzione ha esaminato i servizi offerti, il prezzo, il numero di ■■■■ disponibili e la distanza dai campi ■ allenamento. Una visita che ■■ colto di sorpresa i pochi albergatori ■ Pragelato che pur essendo gratificati da quest' avamposti del grande evento, ■■■ 4 anni prima vengono per prenotare le camere, si sono resi conto che ormai si sta già vivendo in modo attivo la fase pre Olimpiadi. Dopo aver fatto il giro dei pochi alberghi presenti ■ Pragelato, il manager della squadra svedese ha concentrato le sue attenzioni su ■■■■ Guigas», una struttura di proprietà delle suore Giuseppine di Pinerolo, data in gestione all'Associazione «Giovanni Battista Guigas», da alcuni ristrutturata ed indirizzata ad una forma di turismo che vede in primo piano le famiglie ■ le comitive. 55 posti letto la maggior parte in camere da 4 letti destinati ■ formule di turismo su permanenza settimanale. «Al momento nessuna prenotazione è stata formalizzata - precisa Franco Effeli, responsabile della Casa - ma stando agli accordi attendiamo ■■ fax di conferma ■■■■ Svezia per i primi giorni di settembre». Gli atleti che dovrebbero essere ospitati sono una ventina e il loro arrivo sarebbe atteso già in ottobre. «Vogliono fare degli allenamenti prima delle nevicate, per ■■ tipo ■ lavoro a secco - continua Effeli - l'aspetto fuor di dubbio interessante è che hanno manifestato l'intenzione di fissare questo e altri periodi da ora sino alle Olimpiadi». Aggiunge Walter Marin, sindaco ■ Pragelato: «Queste prime trattative costituiscono il segno più tangibile che l'evento olimpico inizia a dare una ricaduta sul territorio già molto tempo prima delle effettive competizioni sportive ■ che lascerà poi una serie ■■ benefici per tutti gli operatori commerciali e per ■ nostro Comune».

Anche se di ufficiale non vi è ancora nulla questa notizia è destinata a rincuorare anche i più scettici. ■■ la «pre-prenotazione» ha anche sollevato alcune perplessità: ■■ esistono direttive che puntano alla costruzione dei villaggi olimpici - dice Roberto Fasset, titolare del più antico albergo di Pragelato, costruito in un edificio del 1500 - credo che la prassi da seguire ■■■■ altre, quelle che vengono coordinate dal Toroc». In effetti sino alla fine di luglio il Toroc aveva opzionato un alto numero di alberghi per ■ Olimpiadi, impedendo quindi la trattativa privata fra le parti. Vincolo che gli ■■■ gestori di Casa Guigas hanno fatto presente alla squadra svedese.

Ma c'è ■■ invece ha respinto in modo incisivo la richiesta di camere ed ■ ■ caso del centro di Casa Alpina Don Barra. Spiega don Beppe Alluvione: «Se esistono 6000 posti bloccati dal Toroc, opzione che sembra adesso passi all'Alpitour, ogni decisione deve essere presa insieme».

Una gara di fondo, sport particolarmente caro agli svedesi

SEGUIRANNO UNO STAGE IN AZIENDE TESSILI DEL BIELLESE, L'AVVIAMENTO AL LAVORO E LA RICERCA DI UNA SISTEMAZIONE

In Marocco i corsi di formazione professionale della Regione

Trecentosessanta cittadini maghrebini andranno a scuola d'italiano e delle tecniche di taglio laniero

Maurizio Tropeano

Il primo corso di formazione professionale organizzato dalla Regione Piemonte in Marocco partirà alla fine del mese di settembre. Trecentosessanta i cittadini maghrebini coinvolti. ■■■ mesi di lezione ■ italiano, tecniche di taglio laniero e organizzazione del lavoro tra Rabat e la regione ■ Chaouia Ouardigha poi, per cento ■ loro si apriranno le frontiere dell'Italia: nuovo stage formativo presso le aziende tessili del Biellese e successivo avviamento al lavoro con facilitazioni per la sistemazione. Un ■■■■ analogo ■ svolgerà anche ■ Bielorussia, nella regione di Gomel, e coinvolgerà ■■■ quarantina di persone.

«Abbiamo studiato un kit di opzioni che da una parte dovrebbero essere in grado di soddisfare la richiesta di manodopera specializzata che arriva dalle industrie piemontesi e, nello stesso tempo, ci permette di selezionare i cittadini extracomunitari che potranno essere accolti in Italia». Gilberto Fratin Pichetto, assessore regionale alla Formazione Professionale, illustra così ■ filosofia che sta alla base del progetto di cooperazione. Poi cerca subito di bloccare sul nascere ogni accusa di discriminazione negli ingressi degli extracomunitari: «La Regione opera per fare del lavoro un criterio faro della politica migratoria ma, contemporaneamente, punta a sviluppare progetti di cooperazione internazionale in tema di promozione e creazione di impiego ed impresa nei paesi di origine».

L'accordo stipulato con il Marocco, così, prevede anche la possibilità ■ un secondo livello di cooperazione che potrà prevedere la realizzazione di un centro di formazione nella regione di Rabat cogestito. Il progetto

Del progetto fa parte l'iniziativa già avviata con la Bielorussia Nei prossimi mesi sarà coinvolto il Brasile

«Bielorussia», poi, allarga la cooperazione umanitaria che da anni lega il Piemonte ■■■ quel paese dell'ex Unione Sovietica. Subito dopo il disastro di Chernobyl molti comuni subalpini hanno ospitato durante l'estate ragazzi e ragazze in età compresa tra i 14 ■ i 17 anni. Da quest'anno 220 di loro, sui 4000 che ogni anno arrivano in Piemonte, hanno frequentato corsi ■ formazione professionale. Nel 2003 ■ svolgeranno gli stages nelle aziende tessili. Dopo quattro anni sarà rilasciato un attestato di frequenza. Infine un terzo progetto di formazione per la tessitura industriale sarà organizzato nei prossimi mesi anche nello ■■■ di Bahia, in Brasile dove sarà anche realizzata un'officina tessile.

Spiega ancora Pichetto: «Si tratta di un progetto sperimentale, limitato al settore tessile, che tiene c■■■ delle nuove modalità di regolamentazione dei flussi migratori introdotti dalla nuova legge sull'immigrazione». L'obiettivo è ambizioso: ■ progetto «se avrà successo» potrà diventare «un modello per la cooperazione internazionale perseguita dal ■■■■ ente che potrà essere esteso anche ■■ altre province e ■■ altri settori produttivi ■■■■ l'edilizia, l'agricoltura ■ l'assistenza infermieristica». La Regione sembra scommettere molto su questa modalità di cooperazione al punto che Pichetto si dice pronto «a chiedere al Governo il via libera per stipulare con gli Stati esteri simili accordi di formazione lavoro in deroga al sistema nazionale di regolazione dei flussi migratori».

Questo progetto che la Regione sta realizzando con l'istituto Textilia, il Comune e la Provincia di Biella, in collaborazione con l'Unione Industriale e la Fondazione Cassa di Risparmio, diventerà infatti operativo in contemporanea con le procedure di legalizzazione di colf, badanti e altri lavoratori previste dalla legge Bossi-Fini. Ieri è proseguita la distribuzione ■■■ kit bianco ■■■■ particolari disagi per le persone interessate. Però non sono mancate alcune segnalazioni che evidenziavano l'esistenza ■ un «mercato ■■■ ro» della documentazione: con la vendita del kit che, invece, si ritira gratuitamente in tutti gli uffici postali.

DAL TRAMONTO ALL'ALBA UNA FAUNA INCREDIBILE TRASFORMA ANGOLI [redacted] TORINO IN EROS CENTER PER SODDISFARE TUTTI I GUSTI

Su Internet i siti erotici dedicano molte pagine alle aree a luce rossa della città: in corso Marche [redacted] via Cavalli ci sono gay e bisex, gli scambisti sono dietro To-Esposizioni

Nel parcheggio basso dell'ospedale San Luigi chi vuole incontrare coppie aziona una sola volta i fari, due volte se preferisce i singoli Stesso «menù» anche in corso Cincinnato

La calda notte del «guardone»

Il Valentino e corso Unità d'Italia sono i loro regni

[redacted]
Massimo Numa

Scene di ordinaria vita notturna nei viali del Valentino e tra i cespugli e gli alberi che accompagnano corso Unità d'Italia

EROS center clandestini. La mappa di Torino occupa decine di pagine su internet. Tra i siti più precisi, www.altoloco.ch. Qui, tra le aree a luce rossa in plein air, in Italia e Europa, Tori[redacted] [redacted] fra [redacted] città più segnalate. Al primo posto «il Parco d[redacted] Valentino, dietro Torino Esposizioni, riservato a gay, trans, coppie scambiste, guardoni», quindi [redacted] Marche per «gay e bisex». Via Cavalli, «di nuovo gay e bisex». Corso Cincinn[redacted]: «coppie scambiste, singoli/e». Altra segnalazione: «Parcheggio basso dell'ospedale San Luigi dopo le 23.00. Se si cer[redacted] coppie - specifica puntiglioso lo strano [redacted]locker - aziona una volta i fari, due vo[redacted] i singoli. Buon divertimento». E buona fortuna, si potrebbe anche aggiungere, perché il bello di queste guide è che raccontano il vero. Ma il pericolo [redacted] incontrare maniaci, rapinatori, balordi di ogni genere è alto, nonostante le ronde instancabili di polizia e carabinieri. Che, d'altra parte, possono fare poco o nulla contro questi cittadini che hanno eletto il Parco del Valentino e corso Unità d'Italia, più le al[redacted] zone segnalate, [redacted] teatro per devianze d'ogni genere. [redacted] commettono alcun reato, però trasformano le aree verdi in [redacted] incubo per chi, nel parco, magari vorrebbe andarci per fare [redacted] passeggiata con il cane e per scambiarsi effusioni innocenti. In realtà - sotto il profilo della sicurezza - raramente accade qualcosa di grave, con l'eccezione di corso Unità d'Italia, dove il percorso dei voyeur va ad incrociarsi con la prostituzione organizzata dal racket albane[redacted]. Allora [redacted] guai, perché i guardoni noleggiano le ragazze per farle accoppiare con «volontari» sulle panchine, a 30 metri dalle corsie. Spesso sono liti o il contatto degenera [redacted] aggressioni da maniaci. Due marocchini, l'al[redacted] notte, hanno seviziato e violentato [redacted] ragazza russa di 21 anni. Se qualcuno ha «visto», invece di dare l'allarme, ha preferito godersi [redacted] diretta lo snuff-film, con tanto di vittima, urli e torture vere. Un'occasione imperdibile. Ce ne fossero, scene così, tutte le notti.

Parco del Valentino. Appunto dietro Torino Esposizioni. All'una di notte, è sufficiente che una coppia, [redacted] auto, [redacted] il marciapiede. In pochi minuti quell'auto sarà circondata da altre auto. Da una scende Mario, [redacted] anni [redacted] rotondetto, capelli bianchi, camicia hawayana blu e pantaloni grigi, che è arrivato [redacted] sua Mercedes 220 K nuova, grigio metallizzato. Dice di essere [redacted] imprenditore: «Questi palazzi li ho visti nascere, la conosco bene questa zona. Qui non vengo da tempo. Meglio la Colletta, dove c'è [redacted] cascinale e [redacted] si sistema dietro le palizzate e poi si guarda dentro le auto attraverso le connessure. Qui, ormai, [redacted] capisce più nulla. Una volta si facevano i fari per le segnalazioni. Adesso bisogna scendere, battere sui finestrini, chiedere se la coppia vuole farsi guardare oppure ospitare. E poi ci sono troppi gay». In effetti, c'è un traffico boia, nelle strade illuminate dai lampioni. Un trans seminudo saltella agile sui tacchi a spillo, prima di sparire lungo un sentiero. Auto di lusso e vecchie carcasse. Sempre [redacted] st[redacted]. I poliziotti, questi signori, li conoscono [redacted] ad uno. Persino due uomini, su una Ferrari F40, nuova, rossa, cercano il contatto con la coppia chiusa [redacted] auto. Mario sospira deluso, pensando ai bei tempi che furono, quando il popolo dei guardoni comunicava ancora con [redacted] linguaggio naif: «Il cellulare ha rovinato tutto. Lo usano come un walkie talkie, [redacted] conoscono [redacted] Internet, ed escludono così i predatori e le "campane"». Le campane? Cioè? «Sono quelli lì». Alzi lo sguardo, verso i giardini appena sopra la strada, e [redacted] sono degli uomini, immobili, che da lontano seguono ogni movimento. Impassibili, invisibili. Il termine «[redacted]pana» ha un etimo incerto. Forse nasce dal [redacted] ondulatorio, spostare il peso da un piede all'altro, per distribuire la fatica di ore e [redacted] di immobilità. Le «campane» [redacted] timide e la coppia nel mirino, di loro, riesce a intravvedere solo le gambe, compresi le calze corte e i mocassini lucidi appena usciti dalla scarpiera di casa. Si avvicineranno all'auto-alcova molto lentamente, passo dopo passo, con molta circospezione. Alle coppie normali, finite al Valentino per caso o per ignoranza, le «campane» provocano autentici brividi di terrore.

Veterani e dilettanti allo sbaraglio. Due ragazzi («Abitiamo in [redacted] Ventimiglia», precisano) sui vent'anni, si presentano al Valentino con [redacted] Tempra [redacted] e un cane pit-bull che occupa i sedili posteriori. «E' la prima volta. Qui come funziona - chiedono sommessi [redacted] pr di coppie e gay - c'è da pagare?». Forse. Ma intanto gli chiedono se hanno qualcosa da scambiare: «Beh, adesso no - dice pensieroso quello con la cresta di capelli al gel paglia e fieno come a Miami - però c'è una tipa, una mia amica, che magari domani la convinco». Bravo. Ma adesso sgommare, perché quel pit-bull, [redacted] pure fulminato dal sonno, beato lui - è un pessimo biglietto [redacted]. Alle 2,30 l'Eros Center, puntualissimo, chiude i battenti. In un amen i viali si svuotano. «Campane» e maniaci se ne tornano a casa, [redacted] grande happening del venerdì sera. [redacted] molto più affollato.

E' sufficiente che un'auto si accosti al marciapiede e in pochi minuti sarà circondata da altre vetture «Una volta bastava azionare le luci, adesso bisogna scendere, battere sui finestrini e chiedere se vogliono [redacted] guardati oppure preferiscono ospitare un terzo»

Specchio dei tempi

«Tutta Porta Palazzo festeggia i novant'anni di "Madama Arduino"» - «Una giustizia per gli infermieri e [redacted] per i medici?» - «Negata anche la dignità [redacted] morire in un letto» - «Test d'ingresso obbligatorio»

Un lettore ci scrive

«A Torino, in via Milano, esiste un'istituzione vivente conosciuta [redacted] "Madame Arduin" per i più e "Nonna Gemma, Memma o Avina" tra i molti bambini da lei allevati ed ora adulti. Nata in via Milano 10 e trasferitasi al 13 dopo il matrimonio, ha vissuto le trasformazioni [redacted] Porta Palazzo, da quando si parlava solo piemontese per passare poi al calabrese, pugliese, campano (che chiama[redacted] coloritamente "i napuli"), [redacted] infine all'attuale lingua marocchina e delle varie etnie nordafricane e dell'Est europeo. Sempre disponibile verso i nuovi volti che trovavano rifugio nelle soffitte di via Milano, dal condividere le sue due uniche stanze con una famiglia di calabresi quando [redacted] andarono a fuoco le soffitte, al portare [redacted] bevanda calda [redacted] inverno ai marocchini, [redacted]gnando loro parole in piemontese. Energica nel rimproverare chi [redacted] loro facesse [redacted] di droghe e vivesse di espedienti, per risposta non ha mai subito ingiurie o ritorsioni ma con svaria[redacted] inflessioni dialettali sempre "ciao, nonna".

«Mai un giorno di vacanza, perché agosto è il periodo [redacted]gliore per godersi Torino e poi, occorre bagnare i fiori, sfamare i gatti, tendere le tende dei negozi, assistere i malati per tutti coloro che vanno in ferie. Quest'anno [redacted] soddisfazione particolare, dopo varie sue rimostranze presso i prelati, finalmente la processione della Consolata è nuovamente transitata in via Milano, perché tutti i cortili della via [redacted] le loro "edicole" e "altarini" dedicati alla Madonna e nel giorno della processione devono [redacted] imbardati con drappeggi, fiori e lumini, in modo che ciascun passante possa volgere lo sguardo ed una preghiera attraverso il portone [redacted] aperto per l'occasione.

«Domenica 1 settembre "Madama Arduin" compie [redacted] anni, gli giungano gli auguri [redacted] tutta via Milano tramite questa rubrica, che dalla sua fondazione ai tempi di De Benedetti è la prima ad essere quotidianamente da lei letta per poi passare alle altre notizie che oggi fanno parte di un mondo contrario ai suoi principi».

Segue la firma

Un lettore ci scrive:

«Tornato dalle vacanze ho scoperto che alle Molinette, prima ancora della celebrazione del processo, hanno licenziato a tempo [redacted] record l'infermiere che intascava le bustarelle delle imprese di pompe funebri grazie alla tempestività e serietà del Collegio Infermieri di Torino che lo ha radiato dall'albo professionale.

«Ho altresì scoperto che, [redacted] contrario, il dott. Odasso, [redacted] quale secondo le varie [redacted] avrebbe fatto ben più gravi danni, ha ripreso a fare il medico alla dipendenza di un'Azienda sanitaria piemontese.

«Forse l'Ordine dei medici ha una morale diversa [redacted] quella degli infermieri? Forse la deontologia professionale di un medico viene [redacted] solo quando [redacted] truffaldinamente la professione? O si tratta solo [redacted] vecchia storia che ci [redacted] due giustizie?».

Pietro Olivetti

Una lettrice ci scrive:

«A mio padre hanno diagnosticato un tumore all'intestino già esploso in metastasi estese fino al polmone destro. "Non c'è più [redacted] da fare" è stato il commento dei medici, dopo un anno di controlli fatti a causa di un precedente tumore al retto. Nel giro di [redacted] mese un fibroma di quattro mm lo ha portato alla morte, per i medici era necessario intensificare i controlli ma [redacted] intervenire. Inutile descrivere le terapie a cui è stato sottoposto prima in ospedale e poi a casa, inutile descrivere le liti per farlo ricoverare. Tutto è risultato vago solo perché, a detta dell'oncologa, essendosi rifiutato di sottoporsi a chemioterapia [redacted] aveva diritto ad un letto in ospedale. [redacted] fine è [redacted] sistemato provvisoriamente [redacted] una stanza su di una barella, dove è morto [redacted] notte stessa. Così se n'è andato portando via con sé anche la dignità di morire su di un letto di ospedale».

Annalisa Strafezza

Una lettrice ci scrive:

«L'Università di Psicologia di Torino non contempla più la possibilità di trasferimenti da una città all'altra. Ecco [redacted] novità che, solo [redacted] ritorno dalle vacanze, hanno amaramente scoperto persone, [redacted] che chiedono [redacted] continuare i [redacted] studi in questa città. Infatti, seppure io sono abbia sostenuto - e con il massimo dei voti - diversi esami, questo per l'università non conta nulla. Per accedere, mi dicono in segreteria, devo sostenere il test d'ingresso alla stregua [redacted] una matricola, che non sono».

Segue la firma

specchiotempi@lastampa.it

UNIONE EUROPEA Fondo sociale europeo
REGIONE PIEMONTE
AVVISO PUBBLICO RELATIVO ALLA REALIZZAZIONE DEL CATALOGO PROVINCIALE DELL'OFFERTA FORMATIVA FINALIZZATO ALL'ASSEGNAZIONE DI BUONI DI PARTECIPAZIONE ALLE ATTIVITÀ DI FORMAZIONE CONTINUA AD INIZIATIVA INDIVIDUALE PER LAVORATORI OCCUPATI
ANNI 2002/2003
Deliberazione della Giunta Provinciale n. 1076-169793 del 6/8/2002
Risorse disponibili: 2.846.004,53 [redacted] Euro
Rivolto a: Agenzie formative [redacted] cui alle lettere a) b) c) e ATS art. 11 L.R. 63/95
Disponibile su internet all'indirizzo: www.provincia.torino.it
Scadenza [redacted] presentazione delle domande: entro [redacted] ore 12.00 del [redacted]

da vagnino c'è

VAGNI[redacted] CENTRO: Via Lagrange, 3 — VAGNINO FRANCIA: Corso Vittorio E. II, [redacted]
VAGNINO [redacted]: Via Porta Susa, 170/10 — [redacted]: Via Genova, 261/A
[redacted] S. [redacted] Via S. Secondo, 100 — [redacted] S. RITA: Corso Agnelli, 19
[redacted] Corso Battaglione Aosta, [redacted] — [redacted] Via Cibrario, 33

un'isola nel mondo
14/25 SETTEMBRE IN SARDEGNA
CLUB HOTEL TORRE MORESA [redacted] - OROSEI
Trasferimenti aeroportuali • Voli [redacted] linea • Pensione completa con bevande ai pasti • Tessera Club • Spiaggia attrezzata • Assicurazioni € 820,00
M.G.M. VIAGGI - VIA GIOLITTI 45 - TORINO - TEL. 011.8177629

ONESTÀ e RISPETTO
CHI VI CONSIGLIA UN'IMPRESA IN [redacted] NON VA ASCOLTATO.
DA ANNI GIUBILEO [redacted]
FUNERALE CLASSICO
2 milioni e 500 mila
(1291 €)
[redacted]
GIUBILEO
IL FUNERALE [redacted]
Numero Verde
800.251645
24 ore su 24
[redacted]

PREZZO «TANDEM»: € 0,50, «CRONACHE DI NAPOLI», «CORRIERE DI CASERTA», «CORRIERE DI LUCCA», «IL DOMANI DI BOLOGNA» (ESCLUSO IL LUNEDÌ), «IL CORRIERE DI FIRENZE», «IL MATTINO» (SOLO A BRESSANONE), «LA VOCE DI MANTOVA», «IL CORRIERE MERCANTILE», «LA GAZZETTA DEL LUNEDÌ», «QUI CORRIERE - ROVIGO» (IL È SOLO AL VENERDÌ), «CRONACHE DEL MEZZOGIORNO» NELLE AREE DI DIFFUSIONE INDICATE SUL GIORNALE LOCALE, € 0,80 CON «IL CORRIERE DI ROMAGNA» (IN ROMAGNA È A IMOLA); € 1 «ULTIME NOTIZIE REGGIO», «LA VOCE NUOVA DI PIACENZA», € 1,00 A RICHIESTA CON «IL MATTINO» NELLA PROVINCIA DI BERGAMO, € 2,70 A RICHIESTA CON OASIS DI VALLE D'AOSTA. ABBINAMENTI GRATUITI CON SPECCHIO AL SABATO (BS), «GAZZETTINO» IN TUTTA ITALIA. PREZZO ESTERO: AUSTRIA, BENELUX, FRANCIA, GERMANIA, GRECIA, PORTOGALLO, SPAGNA € 1,10, IRLANDA, FAER SCANDINAVIA € 1, SLOVENIA SIT 200, SVIZZERA FRS 2,20, CANTON TICINO FRS 2,50, UK GBP 1,00, USA $ 2,50

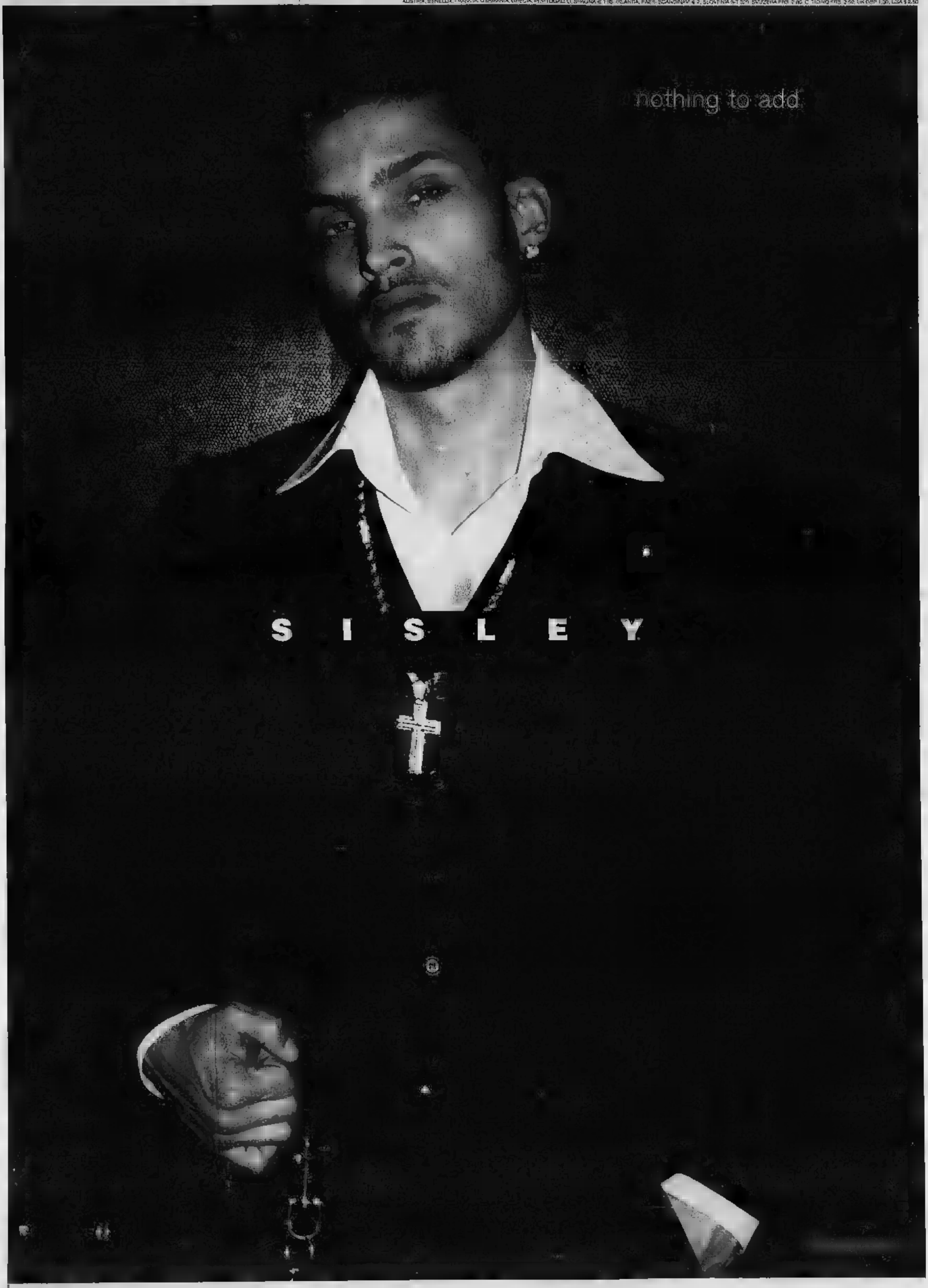

GARANTITO PREZZO PIU' BASSO DEL MERCATO!

18 RATE INTERESSI ZERO

PROMOZIONE ESTIVA VALIDA D[illegible]

Sala costruita interamente in legno massiccio composta da: vetrina + credenza + tavolo allungabile + 4 sedie

SCONTATO

€ 1.291*

18 rate da € 71,72 interessi

Parete soggiorno in Arte Povera si noti la particolarità dell'anta con motivo curvo, cm L.252 P.51

SCONTATO

€ 979*

18 rate da € 54,38 interessi zero

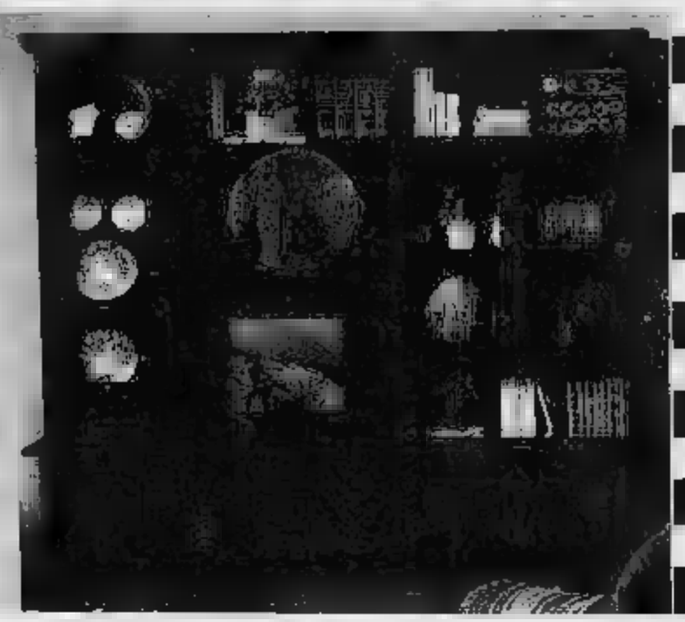

ARTE POVERA TUTTO IN PRONTA CONSEGNA

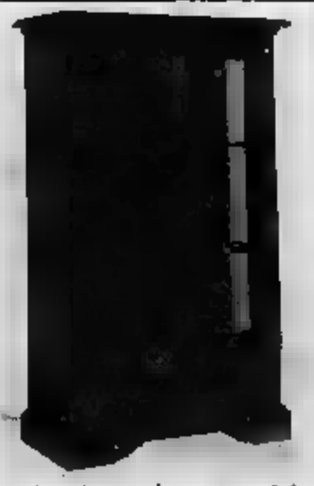

Argentiera completamente massiccia a 2 ante, misure cm L.85 P.39 H.148

SCONTATO € 2[illegible]

18 rate da € 15,72 interessi

Tavolino basso con 2 cassetti completamente massiccio, misure cm 81x50xH51

SCONTATO € 144*

18 rate da € 8,00 interessi zero

Settimino completamente massiccio, misure cm L.80 P.40 H.[illegible]

SCONTATO € 340*

18 rate da € 18,88 interessi zero

Gruppo notte toscano interamente massiccio

AL FANTASTICO PREZZO

SCONTATO ~~€ 568~~

15 GIORNI DI PREZZO PAZZO!

€ 416*

18 rate da € 23,11 interessi zero

notino i particolari del cassetto segreto e [illegible] apribile laterali.

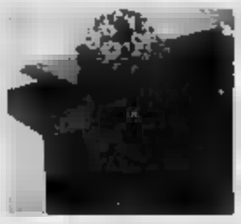

Tavolino basso con chiave completamente massiccio, quadrato misure cm 70x70xH46

[illegible] € 77*

18 rate [illegible] € 4,27 interessi zero

Tavolino basso con chiave completamente massiccio, quadrato misure cm 70x70xH46

SCONTATO [illegible]

18 rate da € 7,94 interessi zero

Disponibile anche rettangolare misure cm 90x45xH[illegible]

Portatelefono 1 anta e 1 cassetto completamente massiccio, misure cm L.52 P.31 H.81

SCONTATO [illegible]

18 [illegible] 7,38 interessi zero

FANTASTICA CREDENZA IN PRONTA CONSEGNA!!!

Credenza [illegible] ante, 4 cassetti, 2 colonne apribili e 2 cassetti segreti completamente massiccio, misure cm 208x50xH110

SCONTATO € 558*

18 rate da € 31,00 interessi zero

Porta televisore con ruote completamente massiccio, misure cm L.82 P.41 H.75

SCONTATO [illegible]

18 [illegible] da € 11,44 interessi zero

Sedia in legno con seduto legno

SCONTATO € 50*

Disponibile con seduto paglia

SCONTATO € 42*

Sedia in legno con seduto paglia

[illegible] € 39*

Tavolo rettangolare completamente massiccio allungabile con gambe a spillo, misure cm L.140 P.80 H.82

SCONTATO € 258*

18 rate da € 14,33 interessi zero

Disponibile allo stesso prezzo nella misura quadrata L.100 P.100 H.82

Scrittoio [illegible] cassetti completamente massiccio, misure [illegible] L.100 P.60 H.95

SCONTATO [illegible]

18 rate da € 13,66 interessi

Tavolino tondo diametro cm 61 altezza cm 72. completamente massiccio

[illegible] € 77*

18 rate da € 4,27 interessi zero

Base 3 ante completamente massiccio con 3 cassetti, misure [illegible] 169x46xH.95

SCONTATO € 343*

[illegible] rate da [illegible] 19,05 interessi zero

APERTI LE DOMENICHE 8 e 22 SETTEMBRE

Al pomeriggio con orario 15.00 - 19.30

MOBILANDIA

* I PREZZI si intendono IVA ESCLUSA

LA SCELTA VINCENTE.

NUOVO ORARIO
Lunedì 15.00 - 19.30
Martedì, Mercoledì, Giovedì, Venerdì
9.30 - 13.30 15.00 - 19.30
Sabato continuato 9.30 - 19.30
Chiusi Domenica e Lunedì mattina.
Aperti la 2ª e la 4ª DOMENICA del mese al POMERIGGIO dalle ore 15.00 - 19.30.

RIVALTA
Via Giovanni [illegible]
Tel. 011/9003361

TORINO
C.so Grosseto 18
Tel. 011/9003361

Ristorante Pizzeria Ulisse
da 25 Anni Qualità Cortesia
nel centro storico di Aosta
Via E. Aubert, 58 • Tel. 0165.41180

I GIRASOLI Intimo & Mare
Via Chambéry n. 117/A 11100 AOSTA
Tel. 0165 236208

E... STATE IN CITTÀ

moda estate
TUTTO - 50%
Via Aosta

CRISTOBAL abbigliamento
Via Eduard Aubert, 45
11100 AOSTA
SALDI DAL 20% AL 30%
0165/34460

padovani CARROZZERIA
Il futuro della vostra dipende dal presente
C.so Lancieri Aosta, 9
Aosta - tel. 0165.262332
1ª RETE NAZIONALE CON "DOCUMENTAZIONE DEL SINISTRO"

IDEAL CAR s.r.l.
Fraz. Lillaz, 6 – QUART
tel. 0165.765991
PEUGEOT VENDITA • ASSISTENZA • RICAMBI

DECORCASA
Tinteggiature esterne ed interne
Cartongesso
Verniciature
di Alfonso Caputo
Reg. Talapé, 2 - 11100 Aosta
tel. 0165 261442
cell. 347 4002437

SOC. EVANÇON s.r.l.
Via Nazionale – Loc. Gloir
11020 (Aosta)
Telefono (0125) 966261
Fax (0125) 968818
EVANÇON
VENDITA ALL'INGROSSO-MINUTO L'ANNO
(COMPRESA LA DOMENICA)

IVIT 2
di Dolanti Daniele & C. snc
IMPERMEABILIZZAZIONI
ISOLANTI
CONTROSOFFITTATURE
PAVIMENTAZIONI
TETTI
TEGOLE CANADESI
Reg. Tramberlet, 10/D - 11020 GRESSAN (AO) - Tel. 0165.40388 - Fax 0165.234196

Vacanze
noleggio
Da 37,00 euro
al giorno con formula "chiavi in mano"
minimo 7 giorni
AUTONOLEGGIO
AOSTA RENT
partner Europcar
AEROPORTO
Piazza Manzetti, 3 – 11100 AOSTA
Tel. 0165. 41432 – Fax 0165.

DINAMICAR
La NISSAN in Valle d'Aosta
Autovetture – Veicoli commerciali – Allestimenti –
Esposizione e vendita – Assistenza e ricambi
– v. Piccolo S. Bernardo,
© 0165 217 041
FAX: 0165 555 822 • e-mail:dinamicar@tiscalinet.it

Agenzia Globale
Il Vostro sportello unico
pratiche e....
SERVIZI PER L'IMPRESA
• Servizi per finanziamenti agevolati
• Servizi per la partecipazione a gare d'appalto
• Servizi per la qualificazione dell'impresa
• Servizio di risposta annunci e inserzioni pubblicitarie
Per non lasciare nulla
chiama 0166.569411

VOLPI VALTER
Via Kastach 2/a (Corso Lancieri di Aosta) - 11100 Aosta
Tel. 0165 42364 • 0165 38 23 71
Cell. 349. 15.15.813
Indirizzo Internet: www.volpivalter.it
E-mail: volpi@tiscalinet.it

PM impianti elettrici
Pronto Intervento 24 h
C.so Lancieri 2/A - 11100 Aosta
0165 261188 - 348 8593410/1

charlet moser
KONG
LEKI
EDELRID
SIGG

MOUNTAIN SHOP
MEINARDI
AOSTA
CAMP
GRIVEL MONT BLANC
PETZL
TUTTO PER L'ALPINISMO
VIA ED. AUBERT, 27 - 11100 AOSTA - TEL. 0165 40678 - FAX 0165 234945 - meinardisport@libero.it

OTTOZ
du Val d'Aoste
Aperto tutti i giorni dalle 9,00 alle 20,00
"Vi aspetta per una degustazione gratuita"
Di Genepy ed Ebo Lebo
Loc. GRAND CHEMIN - St. Christophe AOSTA - Tel. 0165.361148

più crescita nello spazio e nella scelta
ipermercato
GROS

LA STAMPA
PAGINA 33 VENERDÌ 30 AGOSTO 2002

VALLE D'AOSTA

REDAZIONE PIAZZA CHANOUX 28, TELEFONO 0165 231181, FAX 0165 235470 E-MAIL AOSTA@LASTAMPA.IT
PUBBLICITA' PUBLIKOMPASS S.P.A. PIAZZA CHANOUX 28/A. 0165 231424, FAX 0165

REGIONE

più crescita io e scelta
CIDAC
DAL 1949

MARCO MONEY, 36 ANNI, DI NUS E' MORTO SUL COLPO IERI POMERIGGIO A CHAMBAVE. ERA IN SELLA A UNA POTENTE YAMAHA R1

Motociclista si schianta contro il guard-rail

La vittima era autista di pullman della Savda

La Yamaha R1 di Marco Money dopo l'incidente di ieri (foto Rugo)

Stefano Sergi

NUS

E' morto a pochi chilometri da casa, in sella a potentissima Yamaha . Marco Money, 36 anni, abitante a Nus in via Stazione 1, si è schiantato contro il guard-rail della strada per Septumian, nell'envers di Chambave, ieri alle 17,30. Inutili i soccorsi, è morto sul colpo. La vittima un'autista autobus della Sevda di Aosta ma, soprattutto, un grande appassionato di . Ieri aveva approfittato della giornata di sole, dopo tanta pioggia, per fare giro nella Media Valle. Cosa sia accaduto su quella strada intercomunale, dovranno chiarirlo i carabinieri del nucleo radiomobile di Châtillon/Saint-Vincent, intervenuti sul luogo dell'incidente per fare i rilievi e per ricostruire la dinamica.

Nello schianto mortale non stati coinvolti altri veicoli. Marco Money, dopo aver imboccato il ponte che dalla statale 26 attraversa la Dora Baltea, va risalito la strada per Septumian percorrendo il primo lungo rettilineo. In fondo c'è una a sinistra. Il centauro non ha fatto in tempo ad affrontarla, è caduto alla fine del rettilineo finendo dritto contro il guard-rail. Forse un malore, forse un animale selvatico che gli ha attraversato la strada obbligandolo a una manovra brusca, tanti fattori potrebbero aver determinato la caduta. Anche la velocità. La Yamaha R1 su cui era seduto Money è la più veloce moto commerciale in circolazione, un bolide da 150 cavalli che supera i 300 chilometri orari. E' la «regina» delle moto super sportive. A Nus la notizia della morte di Marco Money, arrivata in serata, ha profonda tra quanti conoscevano il centauro. Lo descrivono come una persona tranquilla, dedita al lavoro, con una sola, grande passione: le moto.

GIOVANNI ALEMANNO CON PERRIN, NICCO E CUC

Il ministro ritenta la scalata al Bianco

COURMAYEUR

Nuovo tentativo di scalata del Monte Bianco da parte del ministro alle Politiche Agricole, Giovanni Alemanno, nell'ambito delle celebrazioni per l'Anno internazionale delle montagne. Il programma della spedizione, guidata sempre da Massimo Datrino (presidente delle Guide alpine valdostane), è già stato definito. Alemanno arriverà in Valle domani sera. Domenica mattina è previsto il trasferimento in auto a Chamonix e poi a Les Houches, da dove la comitiva salirà in quota fino ad arrivare al rifugio Tête Rousse (3300 metri). Il giorno successivo Alemanno e i compagni di cordata ripartiranno verso il rifugio Goûter. Martedì sarà il giorno per la vetta. Quindi il rientro al rifugio Tête Rousse, per poi scendere a valle mercoledì. Assieme ad Alemanno ci saranno anche l'assessore regionale all'Agricoltura Carlo Perrin, i consiglieri regionali Roberto Nicco e Giuseppe Cuc, il presidente nazionale delle Guide alpine, Alberto Re, e Paolo Pellissier, guida alpina del Corpo Forestale Valdostano.

Sulla il ministro pianterà una delle tre piccozze che a luglio il Presidente della Repubblica Carlo Azeglio Ciampi aveva donato ai presidenti di Valle d'Aosta, Abruzzo e Sicilia per collocarle sulle vette di Monte Bianco, Gran Sasso e Etna. [e. mare.]

DELITTO DI COGNE, PROCURA E CARABINIERI NON REPLICANO ALLE ACCUSE DEL DIFENSORE DI ANNA MARIA

Muro di silenzio per Taormina

Il Ris consegnerà la perizia entro settembre

AOSTA

Entro la fine di settembre i carabinieri del Ris di Parma, comandati dal tenente colonnello Luciano Garofano, depositeranno alla Procura di Aosta la relazione conclusiva sul delitto di Cogne. Ampie anticipazioni dato al magistrato inquirente Stefania Cugge indizi sufficienti per chiedere l'arresto di Anna Maria Franzoni, indagata per l'omicidio del figlio Samuele. Anticipazioni contestate dalle controperizie difensive del professor Carlo Torre e dell'esperto di Dna Carlo Robino chiamati dall'allora avvocato difensore, professor Carlo Federico Grosso. Proprio le controperizie sono state una delle ragioni che avevano indotto il Tribunale del Riesame di Torino ad annullare la carcerazione di Anna Maria.

Il Ris avrebbe dovuto consegnare la relazione conclusiva a fine luglio, poi i tempi sono slittati. Il difensore di «mamma di Cogne», professor Carlo Taormina non la teme. Ha detto in più occasioni che è scientifica». Così come ha contestato le indagini investigative dei carabinieri di Aosta e Cogne: «Sono te tutto». Di fronte alle critiche sia la Procura sia i carabinieri oppongono un muro di silenzio. Nessun commento, nessuna replica «Continuiamo il nostro lavoro».

L'inchiesta, se non accadranno fatti nuovi peraltro annunciati dallo stesso Taormina («Denuncerò l'assassino»), è destinata a finire sul tavolo del giudice dell'udienza preliminare con una richiesta di rinvio a giudizio per omicidio volontario aggravato a carico di Anna Maria Franzoni. L'udienza davanti al giudice sarà «a porte chiuse», come potrebbe esserlo l'eventuale processo in corte d'assise. Ma sui tempi è impossibile fare previsioni. La naturale scadenza dell'inchiesta è a marzo del prossimo anno, a 12 mesi di distanza dall'accusa rivolta alla mamma di Samuele. possibili proroghe.

Il «caso» di Samuele tornerà davanti ai giudici il 19 settembre per Riesame che si svolgerà a Torino, così come disposto dalla sentenza della Corte di Cassazione. L'accusa non presenterà nuovi atti, mentre il professor Taormina presenterà una memoria con nuovi fascicoli. Le risultanze di altre indagini scientifiche e la perizia psichiatrica presentata dai periti del giudice delle indagini preliminari. Una perizia che aveva sottolineato che Anna Maria è sana di mente e capace di seguire le fasi del processo. Mancano le controdeduzioni degli esperti nominati dall'accusa, perché l'udienza sull'incidente probatorio, su istanza della difesa, è slittato al 7 ottobre.

pomeriggio di mercoledì l'avvocato Taormina ha organizzato un incontro a Torino con i periti di parte proprio per preparare l'udienza del 19 settembre. I giudici dovranno decidere sulla libertà di Anna Maria Franzoni, cioè l'accusa nei suoi confronti sia basata indizi gravi tanto da portare all'arresto. [e. mar.]

Il colonnello del Ris Luciano Garofano
Il procuratore Maria Del Savio Bonaudo e il sindaco Osvaldo Ruffier

Nel marzo del 2003 l'inchiesta dovrà essere conclusa, salvo richieste di proroga

A SALSOMAGGIORE

Tour force e vita

Segregate in albergo, obbligate a turni massacranti di balletti, prove, trucchi, pettinature. Un tour de force che vale lo scettro da Miss Italia, quello a cui si sottoponendo a Salsomaggiore l'aostana Amina Bodro, 17 anni, (al centro nella foto) unica portacolori rossonera in lizza per il titolo di reginetta del Bel Paese. Studentessa dell'istituto d'arte, ha una grande passione per il disegno e il confezionamento degli abiti, tanto da organizzare già un paio di sfilate con le sue creazioni. Dopo aver vinto le selezioni regionali, l'hanno costretta a girovagare un po' ovunque in qualità di ospite di successive selezioni, poi è rimasta cinque giorni alla pre-finale di San Benedetto e, infine, è approdata a Salsomaggiore per la finalissima. Per lei, giovedì 5 settembre, si accenderanno i riflettori della diretta televisiva con Fabrizio Frizzi, nella prima delle quattro serate che valgono lo scettro scintillante da Miss Italia. I genitori di Amina, Mauro e Marina, titolari di un bar in via Sant'Anselmo ad Aosta, l'hanno incoraggiata e accompagnata nelle tante trasferte degli ultimi due mesi. E ora la sentono al telefono 2 o 3 volte al giorno, nei pochi momenti liberi che l'organizzazione lascia alle aspiranti miss. Il programma giornaliero a Salsomaggiore mette a dura prova anche i fisici più resistenti. Sveglia alle 6-6,30, colazione, poi in pullman al palasport per le prove che durano fino a notte fonda. Per pranzo, un cestino con i panini. Una prima soddisfazione Amina l'ha già ottenuta grazie alla sua altezza, di «soli» 173 centimetri: è finita nelle prime due file del balletto. E' stanca, ma felice. Resterà nella località termale fino a lunedì 9 settembre, la data decisiva per chi insegue il sogno di diventare Miss Italia. L'altro giorni i genitori sono andati a trovarla, per un saluto e un abbraccio cronometrati: mezz'ora, poi la sicurezza ha pregato i coniugi Bodro di andar via.

Stefano Sergi A PAGINA 37

BOLLETTINO METEO

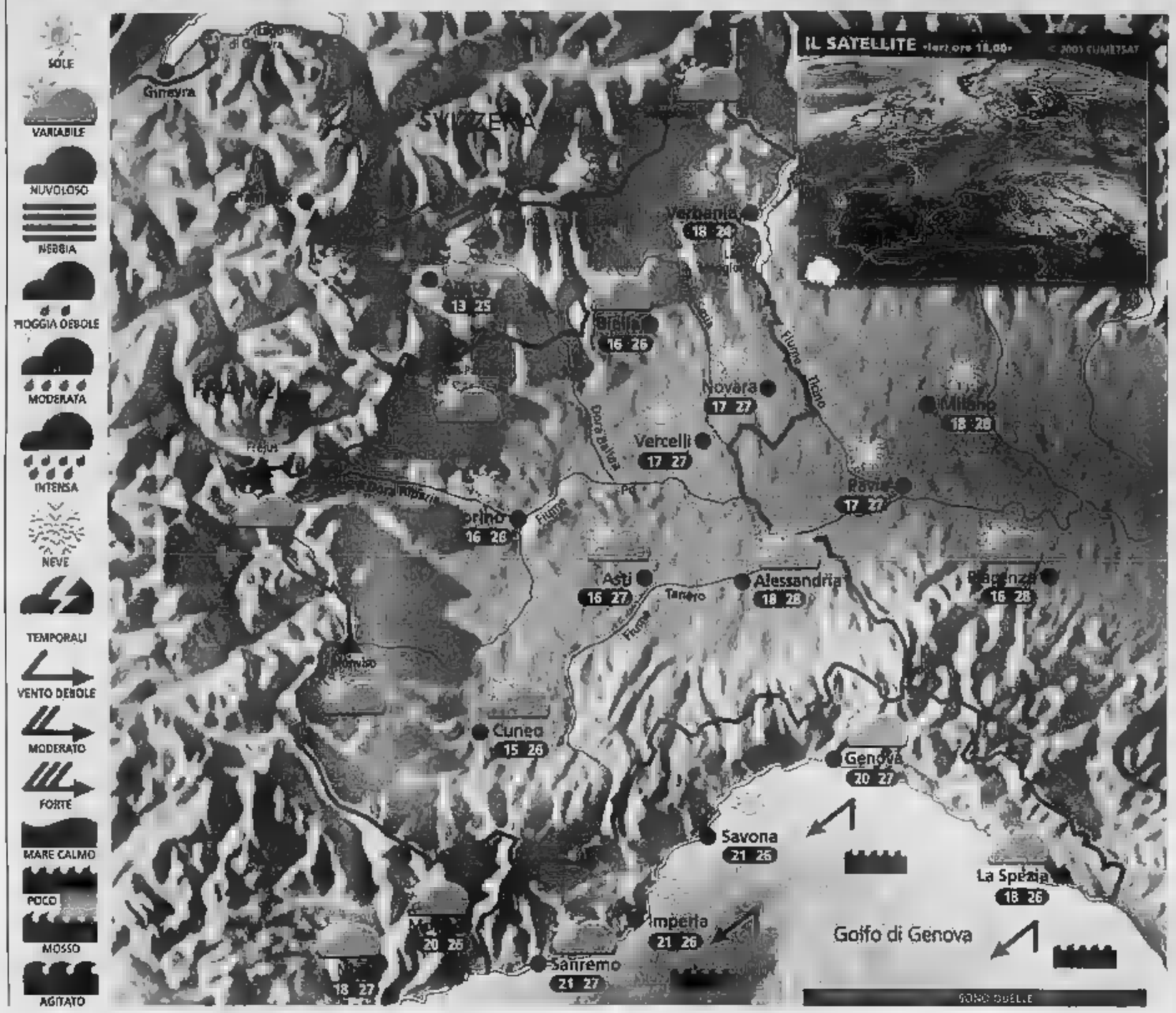

Situazione Ieri la giornata è trascorsa all'insegna del tempo discreto, con prevalenza di sole al piano e qualche addensamento, soprattutto nel pomeriggio, in montagna. Solo sulla Riviera di Levante temporaneamente il cielo è risultato nuvoloso. Oggi l'aumento deciso della pressione garantisce una discreta giornata, soprattutto sulla Pianura Padana.

Previsioni In mattinata prevalenza di cielo sereno con la possibilità che si formino temporanei banchi nuvolosi a ridosso dei rilievi piemontesi. Nel corso della giornata tende ad aumentare la nuvolosità su tutti i monti, in particolare sulle Alpi Lombarde, senza però che si verifichino precipitazioni. In pianura prevalenza di cielo sereno con temperature gradevoli. Vento debole a qualche rinforzo sull'Appennino Ligure. Domani tempo buono la mattinata; qualche acquazzone nel pomeriggio sui rilievi lombardi.

WEEKEND

Cos'è una supercella?

Il giorno 11 sul Mar Ionio si è verificato un fenomeno piuttosto raro per le nostre regioni. Una nube temporalesca, che si era formata nella zona di Siracusa, nel tragitto verso Nord-Est sotto la spinta dei venti in quota, è rapidamente degenerata in supercella. Questa è una formazione nuvolosa particolare, che si distingue da altre per una caratteristica saliente, che può essere colta anche ad occhio nudo: è in rotazione attorno ad un asse verticale. Tale movimento fa sì che la cellula tenda a svilupparsi ulteriormente verso l'alto e quindi ad intensificarsi, fino a che non produce fenomeni estremamente potenti e pericolosi. Per fortuna tali nubi hanno bisogno di condizioni molto particolari per svilupparsi; fatto sta che solo 2 giorni prima un'altra supercella aveva investito la città di Pisa, con allagamenti e forti raffiche di vento. Oltre di rado a questi temporali si associano anche delle trombe d'aria e quindi, date tutte queste particolarità, è bene saperle riconoscere. Bisogna cominciare a preoccuparsi soprattutto se il temporale in arrivo presenta una base scura e veloce nell'espansione, con delle striature orizzontali evidenti.

A CURA DI: www.meteolive.it

PER CHI VIAGGIA

	19 23	REGGIO CALABRIA	22 26
		ROMA	19 25
	18 27	VENEZIA	19 26
CAGLIARI	23 27	BARCELLONA	18 24
CATANIA	21 28	BRUXELLES	16 23
	22 26	FRANCOFORTE	15 28
FIRENZE	16 24	GINEVRA	13 23
OLBIA	22 26		18 24
		DI BAVIERA	13 23
PERUGIA	17 22	PARIGI	14 22
POTENZA	16 21	ZURIGO	13 22

OGGI

IL sole sorge alle ore 6 e minuti; culmina alle e 30 minuti, tramonta alle 20 e minuti

LA luna è leva alle ore e 40 minuti; alle ore 15 e 14 minuti

esi IRRIGAZIONE
www.esi-irrigazione.com

L'INIZIATIVA DELLA CONFESERCENTI SU SCALA NAZIONALE SARA' FATTA ANCHE IN VALLE CON UN'AZIONE DI MONITORAGGIO

Patto con i consumatori per contenere i prezzi

AOSTA

Un accordo nazionale tra Confesercenti e l'Intesa dei Consumatori per contenere il costo dei beni e dei servizi. E' la ricetta di una delle altre voci del mondo dei commercianti valdostani, dopo che il presidente Ascom, Pierantonio Genestrone, ha ribadito di rifiutare l'ipotesi «di prezzi imposti dall'alto». «Riteniamo che si tratti di un passo serio e importante - dicono alla Confesercenti - volto a cementare un rapporto fiducia tra gli esercenti e i consumatori». L'obiettivo è di curare anche in sede locale attenta di monitoraggio e di trollo, mediante criteri condivisi e nell'interesse comune» cercando anche di «migliorare la qualità della vita e rilanciare i consumi».

strategia prevede di individuare alcuni prodotti di largo consumo, in via sperimentale e puntando sugli alimentari, la casa e l'abbigliamento. I relativi prezzi bloccati fino al 31 dicembre di quest'anno «ai livelli della data di chiusura degli esercizi commerciali per le ferie estive». E' prevista anche una campagna informativa per pubblicizzare questa iniziativa «alla quale potranno aderire tutti gli esercizi commerciali che vorranno e tutte le associazioni e aggregazioni della distribuzione e del consumo». La Confesercenti prevede che nei prossimi giorni sarà possibile rendere pubblico l'elenco dei prodotti e degli esercizi che d di partecipare. La verifica rispetto del patto sarà affidato alle autonome e responsabili attività istituzionali verifica delle associazioni di consumatori».

Nel mirino di Confesercenti e Intesa consumatori sono finite anche le tariffe pubbliche le parcelle professionali. Per le prime si sollecita «ogni sforzo nella direzione del contenimento», per le seconde si parla «invito a tutti gli Ordini professionali di praticare ai clienti le tariffe praticato di fatto alla data del 1° giugno 2002». Ad avvocati, medici, architetti, ingegneri e notai Confesercenti e Intesa Consumatori fanno sapere che «attiveranno strumenti segnalazione o pressione». mancano anche le proposte di carattere generale, visto che i firmatari dell'accordo hanno deciso di presentare una proposta all'Istat e al governo per chiedere di istituire «un indice di rilevazione dei prezzi al consumo per categorie sociali meno abbienti». All'Istat si domanda anche di attivare commissione nazionale per lo sviluppo e il controllo delle modalità di calcolo dei prezzi consumo che possa «formulare adeguate proposte di riforma dei criteri attualmente in essere anche a livello degli organismi europei». [g. c.]

«Ci vuole un'indagine europea»

Luciano Caveri ipotizza la possibilità di istituire una commissione speciale

L'europarlamentare Luciano Caveri è preoccupato dalla possibilità che l'introduzione dell'euro possa aver spinto qualcuno a speculare alzando i prezzi

AOSTA

L'euro rischia passare alla storia come la «moneta dei rincari», e non come un «passo decisivo per l'integrazione europea». Per far fronte a questo timore Luciano Caveri ha scritto una lettera Parlamento europeo per sollecitare azioni concrete su questo tema. Secondo l'eurodeputato valdostano in presenza di perdita del potere di acquisto «basato su di una serie di rincari ingiustificati che rischiano di rallentare i consumi danni evidenti per l'intera economia». Per Caveri è importante che alle impressioni e alle segnalazioni «seguano dati certi e soluzioni concordate, sapendo che questo tema investe tutti i livelli di governo in Europa» soprattutto quelli «più vicini al cittadino, come le amministrazioni locali cui in passato venivano assegnati compiti di vigilanza sui prezzi».

«Non si tratta, al momento - scrive il deputato europeo in una nota - di dividersi fra chi vuole interventi pubblici diretti per calmierare gli aumenti e, viceversa, chi crede nell'autoregolazione dei prezzi grazie alla concorrenza presente nel mercato, ma piuttosto di avere, attraverso il lavoro di una commissione speciale indagine del Parlamento europeo, risposte certe rispetto alle fondate impressioni di un'introduzione dell'euro che, in certi casi e dunque senza generalizzazioni altrettanto no, è diventata l'occasione per qualcuno di effettuare rincari ingiustificati e innescare speculazioni». [g. c.]

DONNA ACCUSATA DI TRUFFA AGGRAVATA E PECULATO

Andrà dal giudice per i corsi Ceps

Il pm Pasquale Longarini

AOSTA

Avevano regolarmente pagato le quote per i corsi estivi in piscina, ma non risultavano iscritti. E per di più i loro soldi non mai arrivati nelle casse dell'amministrazione comunale di Aosta, che aveva promosso l'iniziativa. Per questo Giannina Calboleanu Piffari, 35 anni, originaria della Romania e residente a Sarre (difesa dall'avvocato Massimo Balì), all'epoca fatti segretario generale del Ceps (Coordinamento enti di promozione sportiva), il 17 ottobre dovrà comparire davanti al giudice per l'udienza preliminare di Aosta. Le accuse sono di truffa aggravata, peculato e appropriazione indebita. Il pm Pasquale Longarini ha chiesto il rinvio a giudizio solo per lei, mentre per altri quattro dirigenti del Ceps (il presidente Corrado Caputo, il coordinatore dei corsi Achille Grumolato e i dipendenti Cristina Pelazza e Katia Bitocco) ha chiesto l'archiviazione.

La vicenda risale al luglio 2001 quando il sindaco di Aosta, Guido Grimod, aveva presentato un esposto in procura al termine di una lunga indagine condotta dall'Ufficio sport del Comune e iniziata in seguito alle proteste dei genitori di alcuni bambini che partecipavano ai corsi (che erano gestiti dal Ceps per conto dell'amministrazione comunale). Gli ispettori avevano scoperto che molti ragazzi avevano pagato la quota di iscrizione al primo turno di «Estate in piscina», ma non risultavano elenchi dei partecipanti. E, conseguenza, mancavano anche circa euro nelle comunali. Dagli accertamenti della procura era poi emerso che le quote erano state versate a Giannina Calboleanu Piffari, che in cambio consegnava tanto di ricevuta. In base agli accordi tra Ceps e Comune, invece, le iscrizioni avrebbero dovuto essere pagate direttamente alla Tesoreria comunale. «La mia cliente - ha detto l'avvocato Massimo Balì - ha più volte ribadito di aver mai intascato soldi che spettavano al Comune. Ora puntiamo a dimostrare la sua innocenza davanti al giudice». [e. marc.]

SECONDO UN CENSIMENTO DEL MINISTERO DELLA SANITA' IN VALLE CI SONO I MACCHINARI PIU' MODERNI

Ad Aosta la miglior radiologia d'Italia

Il «nodo» per il futuro rimane la scarsità di medici specialisti

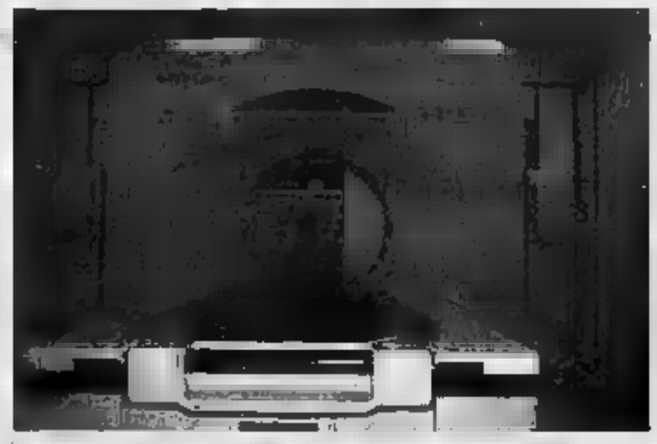

Una «Tac». L'ospedale di Aosta possiede strutture meno vecchie d'Italia

La regione primeggia in Italia per il livello delle apparecchiature di radiologia, secondo i dati di censimento del ministero della Sanità. In Valle circa l'80 per cento dei macchinari (per radiologia tradizionale, Tac, ecografia, angiografia e sonde per chirurgia) ha meno di 7 anni, nel panorama complessivo italiano sono molto diffuse macchine obsolete, e quindi poco affidabili sia a livello diagnostico sia per l'eccessiva quantità di radiazioni emesse. «Credo che il dato sia stato influenzato dal fatto che da sono state messe in funzione una nuova Tac e la risonanza magnetica, che prima ad Aosta non esisteva - dice Teodoro Meloni, responsabile del reparto di Radiologia dell'ospedale regionale - e premia una scelta fatta anche dall'amministrazione di acquisire i migliori macchinari presenti sul mercato. Stiamo anche portando avanti sistema di "refertazione" che consentirà di far circolare le immagini per via digitale senza dover fisicamente prendere in mano la lastra. Ora questo è possibile all'interno del reparto e in collegamento con parte dell'ospedale. Entro l'anno dovrebbe arrivare a generalizzare questo sistema. Curiamo anche molto il controllo di qualità, e preferiamo fermare una macchina e cambiarla piuttosto che fare esami poco affidabili».

Il livello tecnologico è di assoluto livello, nella radiologia aostana i problemi sembrano legati alla quantità di personale, soprattutto a livello medico. Il censimento ministeriale contiene un dato in apparenza negativo per il tecnici del reparto, che hanno fatto poche prestazioni (1391 per ogni operatore) rispetto a quelle di collega veneto, che con 3823 sarebbe lo «stakanovista» nazionale. «E' un dato falsato e che non tiene realtà contingente - precisa Meloni -, per esempio del personale a riposo per gravidanza o dei part-time. Senza contare che in altri ospedali ci sono infermieri svolgono mansioni qui ricadono sul personale tecnico, oppure medici specializzandi che, in pratica, fanno anche i tecnici. Tutto questo ha ricadute sulla casistica".

Il nodo cruciale per il futuro quello di reperire medici radiologi, una specializzazione molto richiesta. «Già primo anno tutti gli specializzandi sono in pratica "prenotati" da qualche ospedale», dice ancora Teodoro Meloni. Una situazione che obbliga amministrazioni e responsabili di reparto ad «andare a caccia» candidati. Ed è proprio quello che si pensa di fare ad Aosta: «Sto lavorando con l'Università di Torino - dice Meloni - per far trascorrere agli studenti una parte del periodo di specializzazione nel nostro reparto». [g. c.]

DEDICATA A FRANCO GILBERTI. OGGI L'INAUGURAZIONE

Nuova Club House del golf Val Ferret

Luciano Barbera

COURMAYEUR

Oggi alle ore 15, la contessa Maria Teresa Gilberti, presidente onorario del Golf Club Courmayeur, presidente della giunta regionale Dino Viérin, sindaco Romano Blua e padre Renzo, parroco Entrèves, inaugureranno la nuova Club House in val Ferret, dedicata allo scomparso Franco Gilberti, presidente del sodalizio per tanti anni. La ristrutturazione dello stabile è stata possibile grazie ad un finanziamento regionale del 70 per . Il restante per cento se lo accollato i soci. «Diamo atto alla Regione - ha dichiarato Luciano Barbera, presidente del Club - di aver compreso la grande importanza golf come veicolo turistico. Lo ha dimostrato con noi e con una serie di altre iniziative in varie località della Valle. Per una località turistica, il campo di golf non è solo un'offerta in più per i villeggianti che già sono presenti ma è capace di orientare le scelte di una vasta clientela potenziale. Noi possiamo affermare di avuto stagione affollata nonostante il tempo tutt'altro che favorevole. I campi alpini poi, si dimostrano sempre allettanti, in particolare il nostro che gode di un paesaggio davvero entusiasmante e ha un suo fascino perché, essendo nel 1935, un campo di vecchia generazione. Il Club ha circa 230 soci le presenze sono dalle 2000 alle 2500 , anche per una forma interscambio con altri Clubs». [g. l. m.]

CON RIFONDAZIONE

La Grand Place festeggia «in rosso»

POLLEIN. Comincia oggi nell'area verde della Grande Place di Pollein l'edizione 2002 della «Festa in rosso», organizzata dai circoli Lexert di Aosta e Vinzio di Verrès Partito della Rifondazione Comunista. L'apertura della festa è fissata alle 16 e alle 16 è in programma la proiezione dei video «Genova e «Cuba-Embargo». Alle apertura del ristorante poi concerti dal vivo e rock.

Domani alle 18,30 presentazione del libro «Una generazione in guerra-Storie di partigiani e internati nei lager», con la partecipazione di protagonisti della lotta partigiana e di reduci dai lager; accompagnamento musicale di Davide Mancini e Roberto Contardo.

Alle 20,30 conferenza-dibattito sul tema «Articolo 18, lotte e referendum», con Claudio Grassi della segreteria nazionale del partito e con Valter Manazzale, del comitato regionale di Rifondazione. Alle 21,30 video sul tema «Palestina», poi ballo liscio e discoteca con musica rock. (b. bas.)

TRA LE EDICOLE

La vendita dei giornali, attività che ha fatto cambiare vita a una casalinga e a un tornitore deluso del suo mestiere

A sinistra, Andreina Simonetti e Renaldo Savoia. Dal 1977 sono proprietari dell'edicola di piazza della Repubblica.

A fianco, Donatella Fiorenzani e Daniela Ferratese, figlia e madre, che si sono avvicendate nella conduzione dell'edicola di corso Battaglione

Sandra Lucchini

AOSTA

La gioia di la propria famiglia, di vedere crescere i figli, accudire casa. Per Daniela sono stati anni ricchi di soddisfazioni, arrivate dopo le gratificazioni date dal lavoro di commessa negli anni della sua giovinezza. Ma la vita di casalinga non calza a pennello a chi l'ha vissuta in maniera sporadica. «La nostalgia del lavoro - dice la proprietaria dell'edicola di corso Battaglione - ha avuto sopravvento e ho ricominciato a un'attività, indirizzando le scelte verso il commercio, la mia vera vocazione». conoscente viene sapere che «la piccola edicola di fronte all'area Ferrendo è in vendita». E così che l'ex commessa ritorna nell'ambiente a lei congeniale, prendendo in affitto, nel 1976, il chiosco di giornali, di cui diventa titolare due anni dopo. «Ho seguito l'espansione del quartiere», dice. Ma ha assistito soprattutto al «boom» di giornali e riviste, al graduale calo delle vendite, al grande sconvolgimento commerciale del settore «che ha contribuito - notare - a svilire la professionalità e il dialogo con i clienti. Ritengo fuorviante la scelta politica di allargare la vendita dei giornali ai supermercati».

Da 12 anni, ha ceduto il «testimone» alla figlia Donatella, cresciuta in mezzo alla carta stampata e grande appassionata di questa attività. «Sono innanzitutto grande lettrice - dice -. L'alternativa, quindi, a questo lavoro non avrebbe potuto essere null'altro che una libreria».

Il 1° gennaio 1977 è una data «storica» per i coniugi Andreina Simonetti e Renaldo Savoia: l'anno in cui hanno acquistato l'edicola di piazza della Repubblica, trasferendosi da Torino dove l'attività del marito era di tutt'altro genere. «Tornitore specializ - dice - e istruttore di 12 operai». Perché, allora, la scelta drastica di abbandonare una situazione occupazionale sicura e appagante? «Mi sono sempre sentito sfruttato e sottovalutato - confessa Renaldo Savoia -, nonostante le dimostrazioni di impegno e capacità». Ma nulla succede a caso. Una serie di circostanze sfortunate accadute nella famiglia lo convincono a ad Aosta e ad avvicinarsi all'edicola gestita dalla sorella Anna. «Dopo un paio di mesi di pratica - dice - ci siamo tuffati in questo lavoro svolto, per molti anni, con grande slancio. Da tempo, è subentrata una certa rassegnazione determinata dai radicali cambiamenti nel dei giornali». Le 14 ore al giorno trascorse da Savoia nel chiosco sono diventate un fardello. «Sono finiti i bei tempi dei clienti-amici, dello scambio di battute scherzose. - conclude - è rimasto rapporto sterile di acquisto-vendita, quasi privo di contatto .

Associazione Valdostana Industriali
RICERCA per sé e/o per Azienda associata
ADDETTO ALLA SEGRETERIA E CONTABILITÀ
I candidati devono essere adattabili ad un contesto operativo, dotati di spirito di iniziativa, dinamismo e capacità organizzativa, predisposti al contatto umano, fortemente motivati, flessibili. È richiesta la conoscenza degli strumenti informatici, dei programmi Word e Excel e contabili. È gradita l'esperienza nella posizione.
La ricerca si intenderà esaurita il 18 settembre 2002
Curriculum dettagliato con autorizzazione dei dati personali ex legge 675/1996 da inviare a Valdostana Industriali - Av. Conseil des Commis 24 - 11100 AOSTA - AO

Per la pubblicità su: LA STAMPA
PK publikompass
Filiale di AOSTA
Piazza Chanoux, 2B/A - 11100 AOSTA - Tel. 0165.231424 - Fax 0165.

Tutti i giorni in edicola!

LA STAMPA e OASIS

OASIS è:
- L'avventura di incontrare i grandi animali del pianeta
- L'avventura di scoprire terre lontane e misteriose
- L'avventura di rivoluzionare la vita con la scoperta di nostro fianco
- L'avventura di camminare dove la natura e la cultura d'Italia danno il meglio di sé
- L'avventura di gustare l'enogastronomia d'Italia dove dà il meglio di sé

OASIS VI FA CONOSCERE GLI ANGOLI PIÙ SEGRETI DELLA VALLE D'AOSTA

Due isole sulle Alpi

Valle della Legna

Riserva Naturale di Marais

Insieme a sole € 2,70*

OFFERTA VALIDA SOLO PER I LETTORI DE **LA STAMPA** DELLA VALLE D'AOSTA

E' L'UNICA VALDOSTANA IN GARA A SALSOMAGGIORE TERME PER CONQUISTARE LA CORONA DI SIRENETTA D'ITALIA

Amina, vita blindata di una miss

Sveglia alle 6 poi sfilate e trucchi fino a notte fonda

Sergi

AOSTA

Cento la sognano, una soltanto la indosserà. E' la corona di Miss Italia, per la quale in un albergo di Salsomaggiore hanno allestito ormai da qualche giorno una sorta di campo di prigionia per bellissime. Ne è qualcosa Amina Bodro, aostana, nata nel giorno di Santo Stefano del 1984. Da due mesi la ragazza sballottando in giro per la Penisola, prima per le selezioni regionali, poi per le serate in cui era ospite, quindi per le pre-finali e ora per l'agognata finale. Vive da reclusa all'Hotel Centrale di Salsomaggiore e il palasport, con turni di prove, trucco, balletti, sfilate che massacrerebbero anche le indossatrici più esperte.

Amina è l'unica valdostana arrivata alla finalissima di Miss Italia. Ora in prova Amina Bodro, 173 centimetri e una vena di estro e creatività difficile da scorgere tra chi, di solito, calca le passarelle dei concorsi di bellezza. Frequenta il quarto anno dell'Istituto d'arte e ha una grande passione per la creazione di vestiti, tanto da organizzare anche un paio di sfilate con abiti disegnati da lei. A Salsomaggiore la stanno tartassando con prove di ogni genere e orari impossibili. Quelle di ieri, ad esempio, sono finite alle 2 di notte. Tutto per prepararsi alla grande kermesse in diretta televisiva, dal 6 al 7 settembre. Di Amina e altre 99 bellezze di tutta Italia si giocheranno anche il titolo che le trasforma (quasi sempre) in un trampolino di lancio verso il successo. Intanto, i «soli» 173 centimetri di altezza hanno già regalato ad Amina un posto nelle prime due file del balletto. Una piccola soddisfazione cullando il sogno dello scettro luccicante.

L'aostana Amina Bodro compirà 18 anni il 26 dicembre E' l'unica valdostana in gara a Salsomaggiore per il titolo di Miss Italia

Il papà Mauro, titolare di un bar nella centralissima via Sant'Anselmo di Aosta, parla con orgoglio di genitore della figlia impegnata sulla passerella più importante d'Italia. «Siamo stanchi ma contenti, ci mancherebbe, nessuno si aspettava del genere. Certo, è anche faticoso perché, per le selezioni, l'ho accompagnate un po' ovunque, rientrando sempre a casa in auto a tarda E io alle 6 dovevo aprire il bar». Nella vita blindatissima delle aspiranti miss, tutto è sotto sorveglianza, anche l'utilizzo dei servizi igienici. «Le accompagnano ovunque, fin davanti alla porta del bagno, le lasciano sole un attimo» dice il papà. L'altro giorno, i coniugi Bodro sono scesi a Salsomaggiore per incontrare la figlia. «Avevano nostalgia e abbiamo deciso di fare una gita-lampo ed è stata così nel vero termine. Ci hanno dato mezz'ora per stare con lei, dalle otto e mezza alle nove, poi arrivederci».

Ad Amina hanno già assegnato la fascia di Miss Eleganza Valle d'Aosta. Nella gara avrà il numero 61. Divide la stanza d'albergo con due aspiranti miss piemontesi, che conoscono con la fascia della Valle d'Aosta per via dell'intricato sistema di suddivisione dei posti tra le varie regioni italiane. Il 4 settembre le 100 ragazze ospiti della serata di Miss Italia nel mondo. Sarà la prima occasione per Amina di finire in tv, poi arriveranno le ore decisive, quelle che spesso e volentieri valgono una carriera nel mondo dello spettacolo.

CHAMPOLUC, RECITAL DI RAUL CREMONA

Il «Silvan» che fa ridere

CHAMPOLUC

Ultimo appuntamento oggi alle 21,30 nel Palatenda di Champoluc per la rassegna di cabaret «Sabot d'Oro» inaugurata il 12 luglio da Roberto Valentino e arricchitasi di settimana in settimana con comici famosi come Leonardo Manera, Pippo Romano, Simonetta Guarino, Sorelle Suburbe, Trio La Ricotta e Raul Cremona, protagonista di quest'ultimo appuntamento. Direttamente da «Zelig», il comico torna sul palcoscenico con il recital, un viaggio bizzarro che partendo da un teatro d'altri tempi lo riporta ai ricordi di quando era bambino. Ricca la galleria dei personaggi che si avvicendano sul palcoscenico: dal mago Silvan all'adolescente Manipolini, dall'imbonitore Saponazzi fino all'immancabile mago Oronzo e al maschilista impenitente Omen.

Raul Cremona

Durante il recital Raul Cremona, con disincanto e nostalgia, regala al pubblico un giro di giostra della memoria, a tratti vorticoso, a tratti poetico, riconfermandosi un cantastorie che, con originalità, si serve della magia come arte della narrazione.

La sua carriera inizia presto, sulle ali dell'illusionismo classico. Si ricorda così nelle sue prime apparizioni televisive, mentre si divide fra piccole parti pubblicitarie. Il sogno del successo si avvera quando si trasforma in un uomo dal ventre prominente che imponendo le mani parla in sogno, il suo primo personaggio famoso. [d. g.]

APP

■ **COGNE.** Nella sala Maison de la Grivola alle 21 «Retrospettiva Stambecco d'Oro», proiezione dei film naturalistici vincitori del festival.

■ «Cabarecital»: spettacolo di cabaret con Romano al Jardin de l'Ange alle 21,30.

■ ad Alpanzu Piccolo con alle 11. Al palazzetto dello sport alle 21,30 proiezione cinematografica.

■ **HONE.** Alle 21,30 verde in località Raffort di Hône la Proloco organizza un concerto rock-punk-ska con i gruppi valdostani «Spellbound», «No More Songs», «Abner Brain».

■ Ai portici del municipio alle 21,15 concerto della corale Vive Voce.

■ Ultimo giorno per iscriversi alla gita al parco divertimenti di Gardaland organizzato dal Centro giovani Colembour di Pont-Saint-Martin mercoledì 4 settembre. Per informazioni telefonare al numero 0125/805497.

■ **RHÊMES-SAINT-GEORGES.** Concerto rock nella struttura polivalente alle 21.

■ **SAINT-PIERRE.** Domani ultimo appuntamento con le «Passeggiate nell'altro paradiso», guidate alla scoperta di fiori, animali e panorami. La gita di domani, gratuita, è al Col Fenêtre. Si parte alle 8,30 da Vetan Dessus (dal piazzale dell'hotel Notre Maison).

■ **SAINT-VINCENT.** In Chanoux Casino de la Vallée presenta «N'est-ce pas?», giochi e quiz. Thé musicale nel salone delle Terme alle 16. Alle 21 in piazza Cavalieri di Vittorio Veneto «Lucchettino follia», spettacolo cabaret di Lucchettino.

I VOLONTARI DELLA PRO LOCO COLTIVANO UN CAMPO APPOSTA PER LA SAGRA

Allein celebra le sue patate

In programma tre giorni di «Fëta di Trifolle»

ALLEIN

Il prodotto della terra più diffuso di Allein e le patate. Sembra che a favorire la crescita di questo tubaro, importato dalle Americhe da Cristoforo Colombo, siano il terreno e il clima del paese. Non perché nove anni fa qualcuno ha avuto l'idea di organizzare ad Allein una serata gastronomica dedicata al miglior frutto della sua terra. L'iniziativa ebbe successo tanto che l'anno dopo è nata la «Fëta di Trifolle». Oggi alle 20, nel padiglione in località Champlan a un chilometro dal capoluogo, s'inaugura l'ottava edizione con l'apertura del bar e ristorante per una cena specialità alla griglia. Seguiranno le danze a partire dalle 21 con la discoteca mobile «Planet Music». Alle 24 circa arriveranno tutti i coscritti della Valle d'Aosta per il loro 9° «Rencontre» a cui è inoltrata, eletti Miss e Mister Coscritto 2002.

Altra serata danzante domani dalle 21,30 con l'orchestra «Lady Barbara». Ma il clou della sagra arriva domenica con l'atteso appuntamento gastronomico: verrà servito un pranzo (per 12 euro) tutto a base di patate di montagna e bianche di Allein, coltivate dai volontari della Pro loco nel loro campo riservato, dove sabato scorso ne hanno raccolte 8 quintali. Tra i piatti in tavola non mancherà la «sorsa di Allein», pietanza povera tradizionale e, come dessert, la torta dolce di patate. La molto particolare con patate, pere, mele, cavolo tritato e pane nero duro nostrano cotto nei forni sul posto. La festa continuerà fino a con la musica dell'orchestra «Lo Sabot». [u. c.]

ALLA MAISON DE MOSSE DI RUNAZ

Donne di montagna al lavoro

■ Donne di montagna al lavoro. E' il tema della mostra «Le coeur et la raison. Femmes: métiers et développement aux pays du Mont-Blanc», fino a domani alla Maison de Mosse (Runaz) di Avise. Le professioni femminili di montagna si parlerà anche oggi, sempre alla Maison de Mosse, in occasione di una serata organizzata dalla sezione di Avise in collaborazione con il Brel (Bureau régional pour l'ethnographie et la linguistique) di Aosta. Alle 21 saranno proiettati tre filmati che il documentarista savoiardo Olivier Pasquet ha realizzato nell'ambito del Progetto Interreg II «...Et l'homme créa le Mont-Blanc. Une suite au féminin». I documentari di questa sera sono dedicati a «La fromagère, l'institutrice et l'ouvrière»; il primo («La vigneronne») è stato proiettato all'inaugurazione della mostra. [u. c.]

TEATRO MUSICALE A COURMAYEUR, SARRE, CHATILLON

Le chitarre narrano la fiaba di Pinocchio

Un incontro con i ragazzi protagonisti del teatro musicale

COURMAYEUR

Si sta svolgendo ai piedi del Monte Bianco una settimana di vacanza-studio per giovani musicisti, organizzata dall'associazione «Cluster» (Società dei chitarristi valdostani) con il patrocinio della Siem (Società italiana per l'educazione musicale). Allo stage, il primo di questo genere in Italia, stanno partecipando 114 ragazzi appassionati di musica provenienti da tutte le regioni italiane.

A spingerli fin qui è stato il desiderio di approfondire la loro preparazione personale e la possibilità di farlo con la guida di docenti prestigiosi. Tra di essi spicca Alberto Mandarini, uno dei più grandi jazzisti di tromba al mondo e prima tromba della band di Paolo Conte, che in queste giornate sta tenendo un laboratorio per grande orchestra, improvvisazione e repertorio jazz.

A lezioni, esercitazioni orchestrali, composizioni e improvvisazioni, si aggiunge un laboratorio teatrale coordinato dall'attrice Paola Roman, ex allieva di Vittorio Gassman e protagonista di trasmissioni televisive Rai per bambini come «La Melevisione». Al termine dei corsi, i musicisti «in erba» metteranno a disposizione i frutti della settimana di studio in un concerto che prevede l'esecuzione di musiche originali di diverso genere, tra cui classica, jazz, pop e etnica. Musica, parola e teatro gli ingredienti di questo concerto di chiusura, incentrato sulla favola di Pinocchio reinterpretata da Paola Roman. Lo spettacolo debutta questa sera alle 21,30 nella piazza del municipio di Sarre. La musica continua domani mattina a partire dalle 10 con brevi concerti in formazioni da camera nelle vie e piazza del centro di Courmayeur. Sempre domani lo spettacolo torna in scena al Jardin de l'Ange di Courmayeur alle 21, e anche domenica nel piazzale della biblioteca di Châtillon alle 11,30. [u. c.]

TANGO STASERA AD AOSTA

Scappini-Sardo un duo d'élite al Forum

AOSTA. Musica dal vivo questa sera all'enoteca Ad Forum di piazza della Cattedrale con Sergio Scappini, uno dei più grandi maestri di fisarmonica. Il concerto «Tango & Dintorni» comincerà alle 21. Scappini suonerà in duo il violinista Giovanni Sardo, con cui sta facendo una tournée in tutta Italia. Il programma prevede una prima parte con brani di Nino Rota e due «Danze ungheresi» di Brahms e una seconda dedicata al tema del tango con i brani più famosi di Astor Piazzolla. A scaldare l'atmosfera saranno le tonalità minori e le affascinanti sonorità dell'argentino.

Il fisarmonicista Sergio Scappini è stato per 18 anni il più giovane professore ordinario di fisarmonica dei Conservatori italiani. Giovanni Sardo, violinista, ha alle sue spalle una lunga carriera orchestrale, ma dal 1996 si dedica alla musica solistica e alla musica da camera. Con Scappini ha in progetto la realizzazione di un cd con le musiche del duo. L'ingresso al concerto è gratuito. [u. c.]

VERRES, I GIORNI DI PATRONO

Giochi e canti in onore di Saint-Gilles

VERRES. Tre giorni di festeggiamenti a Verrès per il patrono Saint-Gilles. Così la Pro presieduta da Giovanni Rossi e il Comune oggi daranno il via alla manifestazione in onore di Sant'Egidio, al quale è dedicato il complesso architettonico della Prevostura. I canonici di Saint-Gilles furono presenti a Verrès intorno all'anno Mille, testimonianza dei legami che univano la Valle d'Aosta alla Provenza. Lo stesso monte che sovrasta il paese è chiamato Mont Saint-Gilles.

S'inizierà alle 15 in piazza Chanoux con un concerto della musicale di Borgofranco d'Ivrea, della Filarmonica Giovani e della Filarmonica Verrès, diretta da Sara Mangaretto. Domani si continuerà alle 14,30, sempre in piazza Chanoux, con una gara di pinacola. Alle 15 ci sarà un castello gonfiabile per i bambini. Alle 21, nella Collegiata di Saint-Gilles, si esibiranno i cori femminili «Lo Rigolé» di Courmayeur e «Viva Voce» di Donnas e i cori maschili «Idica» di Clusone in provincia di Bergamo e il «Coro Verrès», nato intorno agli Anni 50. Domenica si chiuderanno i festeggiamenti. [d. g.]

CARTOLERIA ■ LIBRERIA ■ CANCELLERIA

RIGOLI

di FEDERICA MICHELINI

DIESEL

PARKER Pickwick EPSON Canon

YvesSaintLaurent

AO • VIA DUCA D'AOSTA,

TEL./FAX 0125.929034

LETTERE AL GIORNALE

Ciao Emilio, pedala sereno sulle strade del cielo

In questi giorni i dilettanti impegnati nel Giro della Valle d'Aosta sfrecciano sulle nostre strade; Emilio Brendolan non sarà presente a tifare le giovani promesse, nonostante una lotta determinata insieme ai suoi famigliari, è dovuto soccombere alla malattia e ci ha lasciati. Emilio è stato un grande sportivo appassionato di ciclismo e di sci di fondo; nel ciclismo aveva ottenuto risultati importanti da dilettante, specialmente in pista. L'ho conosciuto quando, impegnatissimo con la sua azienda (Pneumatici Brendolan), riusciva comunque a portare avanti un gruppo sportivo di ciclismo amatoriale (Opel-Brendolan) e a correre con buoni risultati.

E' stato un grande «amatore», espressione alta e autentica di sportivo, capace a prezzo di grandi sacrifici e dedizione di conciliare attività professionale e attività agonistica con entusiasmo, indipendentemente dai risultati.

Grazie Emilio per averci trasmesso il tuo entusiasmo per lo sport e per averci dato spesso le «atmosfere» giuste nell'imminenza delle gare con la tua inimitabile capacità di galvanizzare l'uomo e l'atleta.

Chissà penseranno Coppi e Bartali quando santiranno la tua mitica frase: «Non si può andare un po' più forte lì davanti?», con la quale in allenamento e in gara ci mettevi in apprensione (starà bluffando oppure no?); non esagerare Emilio, «quelli» non sono mica pivelli come noi.

Caro Emilio, pedala sulle strade del cielo, avrai neppure bisogno di utilizzare il tubolare di scorta che hai voluto portarti appresso; noi serberemo il ricordo del tuo generoso entusiasmo nella vita e nello sport.

Lettera firmata, Aosta

Un reparto di Urologia di grande professionalità

Un ringraziamento all'Ospedale Regionale della Valle d'Aosta soprattutto al reparto di Urologia-Andrologia, ai medici Thiébat ed Enria con tutta la loro équipe, per la loro serietà e capacità professionale. Grazie agli infermieri e a tutto il personale.

Rudi Cognein
Saint-Pierre

SERVIZI UTILI

FARMACIE DI TURNO

DISTRETTO 1: *Courmayeur* (t. 842047, via Roma, 33); *La Thuile* (t. 884110, via Colomb, 44); *Cogne* (t. 0165 74401, via Grand Paradis, 4).

DISTRETTO 2: *Aosta*, con or. 9-22 a porte ap., (t. 0165 31379, via Federico Chabod, 20).

DISTRETTO 3: *Breuil-Cervinia* (t. 0166 949059, *via Antonio Carrel*); *Châtillon* (t. 0166 61374, via E. Chanoux, 34).

DISTRETTO 4: *Brusson* (t. 0125 300125, via Trois Villages, 23); *Pont-Saint-Martin* (t. 0125 807195, via E. Chanoux, 121); *Gressoney-Saint-Jean* (t. 0125 355144, piazza Obre, 34).

COMUNITÀ PARADIS. *Villeneuve* (t. 0165 95039, piazza Chanoux, 12).

EMILIUS. *Brissogne* (t. 0165 762424 , Fraz. Neyran, 83).

COMBIN. *Etroubles* (t. 0165 78488, piazza Emile Chanoux, 1).

TV E RADIO

Rai Tre - Rai Vd'A

14; 19,35; 22,45 TG3 della Valle
20,00 La chanson française: resumé

France 2

12,00 Journal de 13,00
13,50 Inspecteur Morse
15,45 L'enquêteur
16,35 Le numéro gagnant
17,15 Hartley coeurs à vif
18,05 Tous au club
Jag
20,00 Journal de 20,00
20,45 Real Madrid/Feyenoord Rotterdam
22,45 S.L.A.P.

12,45 Le 12:45
13,15 Zig Zag Expo
14,10 Alerte Cobra
15,00 Chasse gardée
15,45 Roswell
17,30 Le Clic de Shanghai
18,20 Top Models
19,00 Météo Régionale
19,20 Le 19:20
Les Pique-Meurons
20,35 Vérité oblige
22,10 Mike Grant
23,55 Starship Troopers, film

■ Eventuali variazioni nei programmi sono causate dalla non tempestiva comunicazione da parte delle emittenti.

I «pilastri» del Giro ciclistico internazionale della Valle d'Aosta, preziosi collaboratori del patron Nino Ramires

Raymond Jans, 39 anni «in sella»

E' il simbolo della continuità della corsa rossonera

DOPO la morte di Maggiorino Ferrero, avvenuta poco più di due mesi fa, uno solo dei fondatori del Giro della Valle è rimasto in vita ed è tuttora gagliardamente sulla breccia. Si tratta di Raymond Jans, classe 1924, di Pont-Saint-Martin, l'unico dirigente della vecchia guardia che ha seguito tutte le 39 edizioni del Giro, con mansioni diverse: dapprima segretario del Giro, quindi dal 1967 al '72 e nel '76 direttore dell'organizzazione e poi, di allora, di nuovo capo della segreteria e principale braccio destro dell'attuale patron Nino Ramires.

Se Jans è il simbolo stesso della continuità, ed è doveroso sottolineare il indissolubile legame la storia Giro, è altrettanto doveroso ricordare due persone che, per motivi diversi, quest'anno non fanno parte della carovana del Giro dopo tanti anni di ininterrotta frequentazione. Il primo è l'alessandrino Gino Bruno, che ha curato a lungo la logistica del Giro, l'altro è il cirlacese Pierangelo Sasso, da più 20 anni «voce» ufficiale della corsa. Per sostituire Bruno, bloccato a ca- da un recente intervento chirurgico a un ginocchio, Ramires si è affidato alla pazienza e alla precisione di due vecchi amici del Giro, i coniugi acquesi Alessandra e Guido Marauda, risolvendo brillantemente il problema. Più complessa e articolata la sostituzione di Sasso, assente per motivi di lavoro, che accentrava di sè i ruoli di radiocronista in corsa, speaker sul palco all'arrivo e, tanto per non restare con le mani in mano momenti agonismo, di addetto stampa. Per fare il servizio radiocorsa in è arrivato da Modena l'esperto Ilio Consolini, che si avvale della preziosa collaborazione dei motociclisti Giampiero Rigobello di Novi Ligure e Giorgio Testero di Diano Marina, il ruolo di speaker alla partenza e all'arrivo è stato affidato Lamberto Righi, proveniente da Galliara (Bologna), uno dei big settore, conosciutissimo nel mondo pedale anche per la quarantennale attività di statistico e di curatore del più diffuso almanacco annuale del ciclismo internazionale. La titolarità rapporti con i mass media, infine, è stata affidata ad un giornalista torinese che da vicino le vicende del ciclismo cadetto, di quello piemontese valdostano in particolare, che in Valle è affiancato nell'incarico da Pierfranco Guglielmetti, ingegnere che già collaborava assiduamente Pierangelo Sasso.

Pierangelo Sasso per venti anni speaker ufficiale del Giro della Valle d'Aosta In alto da sinistra Nino Ramires Raymond Jans, Maggiorino Ferrero e Francesco Aresca

Non si sono invece registrate defezioni nell'ormai affiatata e consolidata dei direttori di organizzazione, composta dall'ex sindacalista novese Massimo Gemme, 59 anni, da 7 al timone del Giro, dall'imprenditore canavesano Giovanni Sabbadini, anni, dall'agronomo astigiano Walter Massasso, 56. Il servizio sanitario, infine, è affidato anche quest'anno due medici alessandrini: il dottor Antonio Castelli, Felizzano, e il dottor Bonifacio Prigione, di Castellazzo Bormida.

cicli Lucchini
LA BICICLETTA IN VALLE D'AOSTA
SPECIALIZED
SHIMANO
cannondale HANDMADE IN USA
GIANT
Campagnolo
www.ciclilucchini.com
e-mail: cicli.lucchini@tiscalinet.it

MAX
di Massimiliano Segafredo
Listino prezzi

Taglio	€... 10.50
Piega	€... 10.50
Colore	€... 20.00
Tono tono (t.s.t.)	€... 15.00
Riflessi	€... 10.00
Contrasti	€... 31.00
Trasparenze	€... 15.00
Ondulazione normale	€... 22.00
Ondulazione soft	€... 15.00
Stiratura	€... 31.00
Ristrutturante	€... 15.00
Fiala	€... 04.00
Shampoo specifico	€... 03.00
Balsamo	€... 03.00
Schiuma	€... 01.50
Piastra-Ferro	€... 05.00
Acconciature raccolte	€... 30.00
Taglio uomo	€... 15.00
Taglio uomo con tondeuse	€... 10.00
Barba con tondeuse	€... 03.00

Aperto dal [illegible] al [illegible]
ORARIO CONTINUATO
[illegible] 06
Tel. 01[illegible]
Via Risorgimento 58
11020 Nus (Aosta)
ACCONCIATURE UOMO DONNA

OTTOZ
du Val d'Aoste
Con EBO LEBO®
digerisco anche
mia suocera....
LOC. GRAND CHEMIN 104
ST. CHRISTOPHE - TEL. 0165.361148

NUOVO PASTICCIO AL GIRO DELLA VALLE: GRYSHCHENKO VINCE, VIENE PENALIZZATO PASSA AL 2° POSTO, POI I CRONOMETRISTI RIVEDONO I TEMPI E L'UCRAINO RITORNA PRIMO

Al traguardo proteste e insulti

Fabio Gilioli si riprende la maglia di leader

Franco

Emozioni, proteste, insulti. E' accaduto di tutto sul della frazione del Giro della Valle, ai 1356 metri di altitudine di questa pittoresca località turistica della Valpelline. Tanto per cominciare, un quarto d'ora dopo l'arrivo ancora non era chiaro a chi fosse stata assegnata la vittoria di tappa. Nessun dubbio, invece, circa la maglia di leader della classifica, tornata sulle spalle del modenese Fabio Gilioli dopo il breve interregno del vicentino Emanuele Sella.

Sotto lo striscione d'arrivo, a coronamento di una lunga cavalcata durante la quale aveva staccato uno dopo l'altro tutti i compagni di fuga, è presentato tutto l'ucraino Ruslan Gryshchenko, 22 anni, che ai Mondiali Under 23 dell'anno scorso era arrivato 3° alle spalle del connazionale Popovych e dell'azzurro Caruso, entrambi suoi compagni di squadra nella Zoccorinese-Vellutex. Al 2° posto, con un ritardo dapprima valutato in 19", si è classificato Domenico Puzzovivo, la «pulce della Basilicata», protagonista di un sensazionale recupero nel finale che gli è valso il bronzo per il crollo psicologico del quale è rimasto vittima nella prima tappa. Con un ritardo di 44" poi arrivati Marzano e Gilioli, mentre il capoclassifica Sella, andato in crisi negli ultimi 4 Km, ha accusato un ritardo di 2'05" e ha dovuto cedere il simbolo del primato.

Fin qui tutto chiaro. Ma al momento della premiazione ecco il colpo di scena: la giuria dice che il vincitore della tappa è Puzzovivo, poiché Gryshchenko è stato penalizzato di 20" per aver preso bottiglia d'acqua persona appiedata a 4 Km dall'arrivo, mentre il rifornimento terminava a Km dal traguardo. Lo sconsolato corridore ucraino, che peraltro ha negato la circostanza, stava già scendendo mestamente verso la sua ammiraglia, e Puzzovivo saliva sorridente sul palco, quando i cronometristi, dopo un più attento esame dei tempi, stabilivano che Puzzovivo era arrivato dopo 21". Morale: Gryshchenko è stato richiamato a gran voce, la vittoria di nuovo per l'inezia di 1". Tutto il resto mexi-fuga ha caratterizzato la tappa, crisi nel finale di Sella, l'immediato riscatto di Gilioli nonostante il dolore al braccio infortunato, gli insulti di Locatelli alla giuria per la penalizzazione a Gryshchenko a suo dire inesistente, la buona prova di Roveyaz, 20°, e Bochichio, 23°) passa in seconda linea rispetto all'ennesimo «giallo» di questo Giro che ogni giorno riserva sorprese.

Ordine d'arrivo: 1° Ruslan Gryshchenko (Zoccorinese-Vellutex), Km 143,500 in 3h51'52", media 37,133; 2° Domenico Puzzovivo (idem) a 1"; 3° Marco Marzano (Sintofarm-Feralpi) a 24"; 4° Fabio Gilioli (Maserati-Syncleau); 5° Oliver Zaugg (Zalf-Desirée) a 1'; 6° Massimo Iannetti (Edilio Unidelta) a 1'27"; 7° Fredrik Modin (Team Malarenergy) a 1'41"; 8° Dimitri Dementiev (Podenzano Italfine) a 1'45"; 9° Emanuele Sella (Zalf Desirée); 10° Maurizio Varini (Sintofarm-Feralpi) a 1'48".

Classifica generale: 1° Fabio Gilioli (Maserati-Syncleau) in 11h17'36"; 2° Sella a 51"; 3° Marzano a 1'13"; 4° Iannetti a 1'31"; 5° Zaugg a 2'07"; 6° Varini a 3'03"; 7° Gryshchenko a 3'05"; 8° Sendal a 3'42"; 9° Dementiev a 4'17"; 10° Anzà a 4'21".

Due cadute

Sospette fratture per il francese Dion

OLLOMONT

Durante la tappa ci sono state due cadute di una certa gravità, che hanno reso necessario il ricovero dei corridori infortunati all'ospedale regionale. Dopo 18 di corsa, nella discesa del Col d'Introd, è caduto l'elvetico Pablo Pico, della Selection Valaisanne, che ha riportato alla coscia destra e al bacino una contusione cranica. Le radiografie hanno escluso fratture e nel tardo pomeriggio il corridore è stato dimesso.

Più grave la caduta di cui è rimasto vittima al Km 64, nella discesa di Verrayes, il francese Renaud Dion, portacolori Selection Rhône Alpes. Uscito di strada in curva, il corridore transalpino si è protagonista di uno spettacolare volo di metri, mentre la bicicletta rimaneva appesa al guard-rail. Subito soccorso dai medici del Giro, lo sfortunato atleta è stato portato all'ospedale con la sospetta frattura del femoro e del braccio sinistri, nonché una contusione alla schiena.

Oltre ai feriti, nella tappa di ieri si sono ritirati altri 12 corridori: gli italiani Cavalli, Marcon, Perotto e Vincenti, i francesi Bouvet, Martinez, Gascon, Lamberti e Brucci, gli ucraini Grechyn e Russu e lo svedese Nilsson. Al giro boa a metà corsa; restano in gara 99 corridori. [f. boc.]

Quarta tappa

Gran San Bernardo «tetto» della corsa

OLLOMONT

Terminata la parte «italiana», il Giro Internazionale oggi emigra in Svizzera con la quarta tappa, da Saint-Rhémy-en-Bosses a La Vernaz di 138 Km. Ritrovo alle 11,15 nel piazzale della stazione di servizio Agip all'inizio della strada per il traforo del Gran San Bernardo, da dove alle 11,55 i corridori muoveranno per trasferirsi al luogo della partenza, sulla statale 27 del Gran San Bernardo, dove il via verrà dato a mezzogiorno.

I primi 13 Km sono costantemente in salita, dai 1610 metri di altitudine della località di partenza fino ai metri della sommità del Colle del Gran San Bernardo, confine italo-elvetico e «tetto» del Giro, dove verrà aggiudicato il primo Gpm della quarta giornata.

E' ancora il ricordo dell'arrivo, proprio in vetta al Colle, della terza tappa del Giro del . In condizioni climatiche proibitive, pioggia, freddo e nebbia, vi si impose l'ucraino Ruslan Pidgorny, della Vellutex-Zoccorinese di Oliviano Locatelli, davanti al connazionale Yaroslav Popovych, che avrebbe poi vinto il Giro.

Dopo lo scollinamento, i corridori si lanceranno nella lunghissima e panoramica discesa fino a Martigny, dove si assisterà alla prevedibile volata per lo sprint-catch (Km 57,900, passaggio previsto intorno alle 13,30).

Poi la carovana punterà verso Sion e nel finale della tappa i concorrenti transiteranno una prima volta sotto lo striscione d'arrivo, ai 1034 metri di quota di La Vernaz, a 16 Km alla conclusione. Nel circuito finale i corridori dovranno affrontare la salita Veysonnaz (m 1233), poi ridiscendere su Praz-Fleuri e infine cimentarsi per la seconda volta nei durissimi 4 chilometri conclusivi che conducono a La Vernaz, dove il Giro giunge oggi per la prima volta. L'arrivo è previsto poco dopo le 15,30. [f. boc.]

Ruslan Gryshchenko mentre taglia il traguardo di Ollomont a braccia alzate (FOTO MASSO)

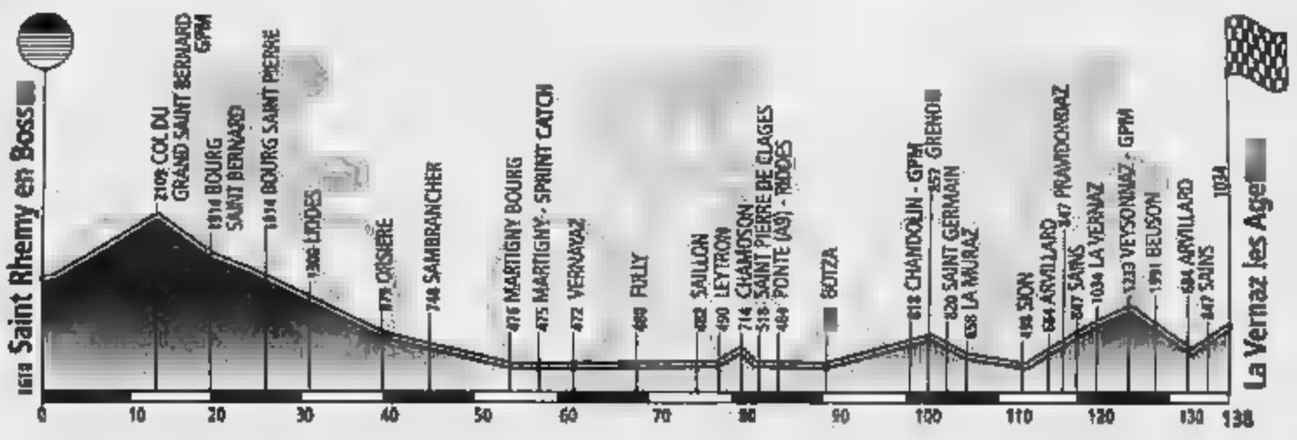

SECONDA GIORNATA DEI CAMPIONATI MONDIALI NELLA COMUNITA' DEL CERVINO

I francesi ancora protagonisti Rolando Cuaz miglior rossonero

Rolando Cuaz durante la gara di ieri in cui si è piazzato al quarto posto

TORGNON

Sono stati i francesi i protagonisti ieri nella prova del prologo in da Antey-Saint-André che ha assegnato i punti Coppa del Mondo per i master e i piazzamenti importanti per seniores e juniores, in dell'inseguimento di domani pomeriggio di Cervinia, che assegnerà i titoli iridati. Per gli azzurri le soddisfazioni sono arrivate ancora dagli juniores grazie al comasco Simone Paredi che è riuscito a contenere il distacco del vincitore parziale, lo svedese Bjorn Andersson, che lo ha preceduto di 29". Al 3° posto il tedesco Rohde a 31". Per la medaglia sarà una bella lotta. Nella prova femminile c'è stata la doppietta delle atlete della Repubblica Ceca. A vincere è stata Ivana Jancekova (22'56") davanti alla Smutna e alla francese Bourgeois Pin. La migliore azzurra è la veneta Martina Rigoni, giunta 8ª a 4'52". Lei sarà difficile arrivare al podio domani. Nelle seniores il pronostico è stato rispettato in pieno la vittoria dell'atleta nazionale francese del fondo Karine Philippot che ha lasciato a 1'23" la compagna Annick Pierrel Vaxelaire e a 1'25" la tedesca Isabel Klaus, mettendo così una seria ipoteca sul titolo iridato.

La gara più attesa, quella seniores maschile, ha regalato altre soddisfazioni ai transalpini, con il 2° posto di Vincent Vittoz (a 15") e il 3° di Alexandre Rousselet (a 52") nella gara dallo slovacco Martin Bajcicek, fondista di alto livello. Nulla da fare per gli azzurri, con il solo Alfio Di Gregorio nelle prime posizioni, 5° a 56". I valdostani in gara si sono ben difesi. Nei master I, Rolando Cuaz non ha deluso e ha è stato capace di concludere al 4° posto assoluto, dal più giovane tedesco Heinrich Hau. Al 6° posto si è piazzato Orlando Grivon, padre di Giada, giunto a 3'42" dal vincitore Nei master II, ritirato Alfonso Pagliero, l'unico al traguardo è stato Natalino Massoni, 12° a 7'02" dall'azzurro Walter Tedesco.

Oggi, dalle 13,30, con le qualificazioni, si svolge la spettacolare Ko Sprint sul rettilineo di 200 metri predisposto ai piedi del Castello Baron Gamba di Châtillon. [r. a.]

SPORT FLASH

GOLF

I tornei dell'Arsanières e di

Sul campo del Golf club Aosta Arsanières è in programma domenica il Trofeo Toro Assicurazioni, 18 buche stableford. Intanto è stata disputata la Pro-Am Napapijri, 18 buche Hcp medal. Tra i professionisti ha vinto Alessandro Pittaluga, con 2° Felice Crotti, 3° Giancarlo Ferraro, 4° Giorgio Meriotti, 5° Adriano Mori, 6° Pippo Calì, 7° David Carvallo, Emanuela Bolognesi e nonni e parimerito Vincenzo Pallo e Bernardo Carvallo. Nella classifica a squadre, 1° «netto» il team di Felice Crotti, Paolo Jammaron, Renato Borre ed Eraldo Lubos; 1° «lordo» Bernardo Cavallo, Graziano Dominidiato, Mario Dal e Luciano Spelgatti; «driving contest» maschile Emanuele Parisi e «driving contest» femminile Cinzia Feltri. Sul «green del Golf club Valle d'Aosta di Pila si è disputato il Trofeo Derby Lagno, 18 buche stableford. Primo «netto» Elio Fabiana con 32 punti, secondo Paolo Breda con 31 e terzo Angelo Cardani con 30.

TENNIS

Vivienne Viérin alle finali del Circuito Nike

Vivienne Viérin, tesserata per il Tennis club Charvensod, parteciperà in questo settimana alle finali a otto del Circuito Under 12 Nike che si disputeranno al circolo Le Pleiadi di Moncalieri guidato da Carlo Bucciaro. La giovane valdostana, grazie ai 175 punti conquistati, sarà una delle 8 teste di serie del torneo. La vincitrice della rassegna rappresenterà l'Italia nel master internazionale in programma alle Bahamas a cui parteciperanno 26 Paesi.

promoRISO

A Vercelli è festa...
Promoriso vi invita nella capitale del riso
dove vi attendono mostre e convegni,
musica spettacoli, arte, tradizione
gastronomia con centro
il cereale più buono mondo.
Vercelli 6,7,8 settembre 2002:
seconda settimana internazionale del riso:
per conoscere la qualità le varietà del nostro riso
e del territorio nelle mostre nei convegni,
per gustarlo nei ristoranti e in piazza e per divertirsi
con gli spettacoli e il gran ballo finale.

a Vercelli settembr' è riso

2ª settimana internazionale del riso

Venerdì 30 agosto
Ore 11 - Palazzo Pesta, Via Duomo 1. A dei Consorzi Irrigui Sesia-Baraggia ed Est sesia: " I capolavori d'acqua": plastici, fotografie, strumenti per la gestione acqua.
Ore 17 - Auditorium di Santa Chiara: " Il riso, la terra, la gente": 50 anni di vita del paesaggio. Inaugurazione della mostra fotografica di Angelo Nodari - Istituto Belle Arti di Vercelli
mostre saranno aperte sino a domenica settembre.

Da sabato 31 agosto a sabato 14 settembre: Concorso vetrine sul tema:"Riso in vetrina" a cura di Ascom e Confesercenti

6-7-8 settembre
6 settembre
Ore 10,30 - Centro di educazione ambientale Provincia di Vercelli - Via XX Settembre 45. "Alimentazione Ambiente" : avvio progetto di educazione sui prodotti tipici locali con presentazione CD Rom realizzato dalla Regione Piemonte in collaborazione Slow Food.
Ore 11 - Rotonda in Piazza Mazzucchelli: inaugurazione della scultura al riso "RISOrgere" Work shop con i giornalisti attraverso le terre riso organizzato Forum
Ore 16 - Piccolo Studio Sant'Andrea: presentazione del " dal aggettivo al riso". Seguirà presentazione del libro prof. Antonio Tinarelli "Caratteristiche chimico fisiche qualità del riso".
Ore 21 - Teatro civico - Handel "Recital"

Sabato 7 settembre:
ore 9,30 - Sala Pastore Camera di Commercio – In collaborazione con l'ENTE NAZIONALE RISI Convegno internazionale: "Distinguersi eccellere insieme: il sistema delle denominazioni per valorizzare la qualità". Annullo filatelico in SALA
Ore 21 - Sala Manifestazioni del Seminario Vescovile: Recital del soprano Fernanda Costa e Simona Zambruno. pianoforte Il Maestro Fulvio Bottega. Consegna del Premio "Il Buonriso" ad Emergency e a Slow (serata a Invito)
Ore 9 -19 - Piazza Cavour - NaturalVercelli: mostra mercato dei prodotti biologici
Ore 9-19 - Piazza dei Pesci: Mostra mercato dei prodotti tipici delle Terre d'Acqua.

Domenica settembre
Ore 10 - Piazza dei Pesci: mostra collettiva:"Risalto: dieci artisti per dieci mosaici di riso".
Ore 16 - Sala Borsa Pisi Ciciss: esibizione scherma
ore 15: "musica e non solo" ...nelle vie nelle piazze
Ore 21: g in piazza Cavour con l'Orchestra Sing Song, e... panissa per tutti Sarà in Piazza Arnaldo Mangini, sosia italiano di Mr.Bean.
Annullo filatelico in Piazza Cavour
Sabato e domenica alle ore 11 e alle ore 16: visita guidata ai musei cittadini
Da venerdì a domenica,oltre riso, la "Sagra dell'Agnolotto" aperta dal all'8 settembre presso Piazzale ex Montefibre, (sabato settembre si balla con Vanna Isaia)
I ristoranti vercellesi propongono:"Il riso mai gustato" menù festa.
Da giovedì settembre sarà a disposizione un Infopoint piazza Roma e in Viale Garibaldi 90 (presso l'Atl).

REGIONE PIEMONTE
Comune di Vercelli
SANPAOLO IMI
Cassa di Risparmio di Vercelli
Provincia di Vercelli
SANPAOLO WM WEALTH MANAGEMENT
delle Terre d'Acqua

Expo casa due

Organizzazione
Fierimpresa

In collaborazione con
LINGOTTO FIERE

Info: tel. 011.653.50.11
www.fierimpresa.it

Proposte d'Autunno
per la casa
e per gli sposi
su 30mila mq di superficie

Anteprima
IDEASPOSA

27 SETTEMBRE • 6 OTTOBRE
TORINO • LINGOTTO FIERE

per la casa
www.alge.it

per la casa
www.alge.it

LA CONFERENZA SI SVOLGERA' IL 4 OTTOBRE A TORINO: SARANNO PRESENTATI I NOVE NUOVI CENTRI ■ SERVIZIO

Si prepara il meeting regionale di tutti i volontari

In Piemonte poco meno di 1500 associazioni

Silvana Mossano
TORINO

■ impossibile stabilire con esat- quanto è grande, numericamente, l'esercito dei volontari che opera in Piemonte. ■ dato ufficiale ■ l'iscrizione di 1492 associazioni al registro regionale, che operano nei 1296 Comuni piemontesi, molti dei quali con meno di mille abitanti. Potrebbe essere realistico ipotizzare non meno ■ 150 mila persone che si spendono e investono il loro tempo in un'infinità ■ settori riconducibili a salute ■ assistenza, disabili, , emarginati, extracomunitari, tutela dell'ambiente, cultura, giovani. C'è chi insegna a cucire donne detenute, chi ha salvato ■ ridato vita a sperduti paesini abbandonati, chi legge il giornale a chi è anziano, chi registra il dei «Promessi Sposi» su una cassetta perché un cieco possa ascoltarla, c'è org mostre e concerti, chi dà lustro ai piccoli paesi organizzando di richiamo. Un elenco pressoché infinito, che il registro regionale riuscirà mai a documentare, perché dietro il nome di un'associazione c'è quella moltitudine di uomini e donne si rimboccano le maniche entusiasmo ■ che ■ chiamano semplicemente Maria, Giovanni, Guido, Lorella e via e via.

L'assessore Cotto: «Danno la prima risposta alle esigenze soprattutto dei territori più decentrati» Il 9 settembre convegno sul «bilancio sociale»

L'assessore alle Politiche sociali Mariangela Cotto ha indetto ■ «Conferenza regionale del Volontariato» che si terrà a ottobre

Oggi sono forza-lavoro a cui ogni governo, a ogni livello, sa di non poter rinunciare.

L'assessorato regionale alle Politiche sociali, per fare il punto sull'attività del volontariato in Piemonte, organizza per ■ ottobre la Conferenza regionale del volontariato, che si terrà ■ Torino, nella sala convegni di Stati Uniti 23. «L'iniziativa - spiega l'assessore Mariangela Cotto - precede o di fatto prepara la Conferenza nazionale che si svolgerà a metà ottobre ad Arezzo. È l'occasione - aggiunge l'assessore - per illustrare i risultati di un'indagine condotta Fivol sul volontariato in Piemonte e per presentare i nove Centri di servizio per il volontariato (fino ora erano soltanto tre) che istituiti in ogni provincia (e due su Torino), finanziati dalle Fondazioni bancarie; saranno attivati dal 1° gennaio 2003. Lo scopo ■ quello offrire consulenza ■ sostegno alle associazioni che operano talora in località molto piccole e isolate. Una presenza fondamentale - commenta Cotto - che consente, ad esempio, di dare prime immediate risposte ai bisogni di taluni territori marginali.

Lo scorso anno la Conferenza nazionale del volontariato si era tenuta ■ Torino e, quindi, ne erano state promosse altre preparatorie a livello provinciale. Quest'anno, l'appuntamento Arezzo sarà preceduto invece dall'incontro torinese del 4 ottobre. «È un'importante occasione anche per verificare se il decentramento aiuta nel dialogo tra istituzioni e volontariato».

Più vicino nel tempo è, poi, un altro appuntamento: il settembre, nella stessa sede Stati Uniti, il presidente Chigo, gli assessori Cotto e Pichetto illustreranno, insieme agli esperti Cisi ■ Puddu, il «bilancio sociale» piemontese.

L'assistenza agli anziani è uno dei settori in cui il volontariato piemontese ■ maggiormente attivo

DOMANI A CASTAGNOLE LANZE PER GLI SPETTACOLI DI «CONTRO»

Gigi Proietti mattatore con «Io, Totò e gli altri»

CASTAGNOLE

Recita, balla, canta, si trasforma, improvvisa: uno spettacolo nello spettacolo. E' ciò che promette Gigi Proietti che domani sera porta sul palco di Castagnole Lanze (sulla direttrice Asti-Alba) il recital «Io, Totò e gli altri». Una carrellata di battute, personaggi presi dalla quotidianità, una comicità mai volgare che ricorda Petrolini, una mimica facciale che diventa quasi una «spalla». Sul palco Proietti sarà affiancato dalla «Grande orchestra»; a dispetto del nome, pochi ma eccezionali musicisti che sottolineano i vari passaggi.

Si inizia alle 21,15; biglietti: ingr 16 euro, posti a sedere e 30 euro. Info: 0141878529.

Lo spettacolo chiude il festival «Contro», dedicato alla musica d'impegno e intitolato ad Augusto Daolio, l'indimenticato cantante e leader dei Nomadi. La band emiliana anche quest'anno ha tenuto il suo concerto a Castagnole, con un raduno ha raccolto migliaia di fans da tutto il Nord Italia: il prossimo anno, il gruppo festeggerà i 40 anni di attività con due serate a Castagnole per oltre 100 canzoni. [f. la.]

Gigi Proietti sarà domani sera a Castagnole Lanze

DOPO IL RECITAL UNA «VEGLIA» PER RICORDARE LO SCRITTORE BIAMONTI

Grinzane Festival a Dogliani

Stasera (ore 21) canta Antonella Ruggiero

DOGLIANI

L'anima della Liguria con il suo mare permea stasera l'appuntamento del Grinzane Festival, la rassegna realizzata dal Premio Grinzane Cavour con Assemblea Teatro di Torino, che quest'anno dedicato «Mediterraneo», grande contenitore in cui si mescolano suoni e parole. La serata si articola in due momenti. S'inizia, alle 21, in piazza Carlo Alberto con il concerto «Luna Crescente-Sacrarmonie» della cantante ligure Antonella Ruggiero, e si prosegue, alle 23, in piazza Don Del Podio, la veglia dedicata a Francesco Biamonti, il narratore San Biagio della Cima, paese sulle alture di Bordighera, lo scorso anno.

Antonella Ruggiero, già voce dei Matia Bazar, presenta un progetto musicale, diventato anche disco, a cui pensava da tempo. Accompagnata dall'Arké Quartet, interpreta i brani della tradizione sacrà cristiana secondo un filone che spazia nel tempo, luoghi e nei diversi generi unendo all'Ave Maria di Gounod «carol», un canto natalizio anglosassone, un'aria del compositore inglese John Dowland, il «Gloria» del musicista argentino Ariel Ramirez fino a una pagina di Bach. È una voce carica di significato, anch'essa lirica, in diverso modo, è quella che uscirà dalle pagine dell'ultimo romanzo di Francesco Biamonti «Le parole e la notte» che saranno lette da Gisella Bein di Assemblea Teatro durante la veglia. Gisella Bein è un'attrice che trasmettere emozioni e che la parola letteraria ha una grande consuetudine, sanno coloro che l'anno applaudita nello spettacolo dedicato a Lalla Romano. Stasera alla Bein è affidato compito di ridare allo scrittore, autore, fra gli altri, de «L'angelo di Avrigue», «Vento largo», «Attesa sul mare» che sarà ricordato dagli interventi di due intellettuali che l'hanno conosciuto: il giornalista ligure Ser Buonadonna, da un in giuria nel premio Hamburg, che aveva in Biamonti uno dei suoi più illustri rappresentanti, e Giorgio Bertone, scrittore, docente di Filologia italiana all'Università Genova.

Antonella Ruggiero

Durante la serata saranno offerti vini e prodotti tipici di Dogliani della Bottega Del Vino Dolcetto e dei Poderi Luigi Einaudi affettati del Salumificio Chiappella Clavesana. Biglietto per concerto 9 euro (6 ridotto), per veglia euro.

Gli spettacoli si terranno che in caso di maltempo, coperto. [v. p.]

MUSICA A 360° AL BIG RED DI SALUZZO

Il giro del mondo tra ritmi e menù

SALUZZO

Cucina fusion per fare il giro del mondo con menù, dal vivo e affermati dj consolle sono gli ingredienti con cui il Big Red (sulla statale Saluzzo-Pinerolo) puntava a essere uno dei locali più «in» dell'estate. Ora la missione stata compiuta, ma la voglia di grandi appuntamenti continua. Sabato 7 settembre arriveranno Elfo e le Storie tese, per un concerto pieno sorprese (prevendite: Top Sound Saluzzo, Muzak Cuneo, Exit Savigliano, Toto Fossano, Vaco Mondovì).

Anche questa settimana non si scherza: stasera tocca ai torinesi «Radioramà», mentre domani sarà la volta del grande appuntamento il Raduno vespistico internazionale. Atmosfera «mods» nel parco scandite dalla musica ska dei romani «Rimozione Coatta» e dal sound dei piemontesi «@At». Domenica musica alle stelle perché sul palco saliranno i milanesi «Citykaos», delle band più amate dal pubblico.

«Sarà un fine estate di fuoco - spiegano i titolari del Big Red - e sull'onda di questi successi siamo pronti a un inverno altrettanto caldo, ma per ora regaliamo le ultime notti di divertimento a chi ha da poco finito le vacanze. noi festa continua». Oltre a e ritmo sedurre c'è un menù dove può agevolmente passare da un antipasto tex-mex a un primo italiano a una specialità indiana. «Il nostro motto è il divertimento a 360° - concludono i titolari - per fare il giro del mondo, le note, con il cibo e i cocktails». [l. fer.]

PAOLO & SALATO di PAOLO MASSOBRIO

Salami straordinari da pranzo di Babette

Se un giorno qualcuno dovesse indicare una terapia per apprezzare il gusto di cibi e vini, non troverei nulla di strano se dicesse che una buona dieta, tutto sommato, è l'ideale. Sembra un paradosso, ma provate ad immaginare un ghiottone che per un mese si priva di vino e salumi e ricerca il gusto in insalate e riso in bianco. Amerà il massimo di peperoni e cicorino; sognerà anche di notte un salame crudo con un sorso di Barbera da centellinare palato.

E' la mia estate, condita magra consolazione (sic! è il caso di dirlo) che al fermo del palloncino sarei risultato negativo. Ma è stato come un di Babette aprire quella bottiglia di Barbera Vigna Veja di Paolo Franzini, accompagnarla allo straordinario salame di Beppe Ballauri, che ha codificato in maniera convincente cosa c'è dietro al marchio di salame Cuneo.

Ottimamente prodotto e stagionato dal Salumificio Monregalese si presenta un bel rosso vivo che contrasta col bianco latte dei lardelli; profuma vino rosso e spezie in un aroma equilibrato intenso. La tradizione ha Matteo Ballauri, classe 1912, garzone salumeria già ad otto anni e la proviene solo da suini cresciuti nella Provincia Granda, così come richiede il Consorzio Salumi Tipici di Cuneo.

Ma basta solo che i suini siano allevati in un territorio? Credo di no: occorre una coscienza collettiva esprima, in un confronto serrato, una qualità altissima. Una cosa del genere è nata quasi spontaneamente tra le valli del Tortonese, dove produce un salame crudo che in taluni campioni non ha paragoni celebrato salame di Varzi. Qui si pro (ed il passato è d'obbligo) il «salame », budello cucito mano. Ma, pare che ora ci sia rischio che un solo produttore, anziché giocare nella squadra per l'affermazione del prodotto, possa dilettarsi in solitario, registrando il marchio questo prodotto tipico. Ora, so quale vantaggio ci possa nell'inimicarsi i colleghi nel frenare il successo di un fenomeno collettivo. Certo è che se i produttori della zona non si faranno intimidire, potranno organizzarsi per documentare che il salame cucito un patrimonio di tutti. Due anni a Saluzzo, Massimo Spigaroli (il re del culatello) raccontò come riuscì ad impedire, in questo modo, lo scippo della Mariola (celebre salame della Bassa parmense) grazie fattore oggettivo - che sembra a che fare col diritto naturale - che è la storia. Basta ricostruirla, magari spingendosi in là, come fatto Polesine Parmense, riproducendo l'antica razza borghigiana, per arrivare ad un culatello che è il massimo della finezza. Possibile anche in Piemonte non ci siano razze storiche?

Salumificio Monregalese - Langhe, 25 - Mondovì (Cuneo) - Tel 0174 40314 - Salame al kg. 10

«SETTEMBRE VERUNESE», IN PROVINCIA DI NOVARA, CON QUATTRO PROPOSTE

Concerti in collina: dal jazz a Carboni

VERUNO

Dal jazz alla classica al cantautorato italiano: c'è un paese, sulle colline del Medio Novarese, che è particolarmente amico musica e ogni anno propone il «Settembre Verunese». E' rassegna «piccola», quattro le date, ma che accontenta po' tutti i gusti. Domani dalle 21 nel Palabanda in via Marconi l'inaugurazione è a tutto jazz. Arriva la University Big Band con Dusko Goykovich me ospite d'eccezione.

Sabato 14 settembre nel Castello di Revislate concerto del pianista Giorgio Sogno: in programma pagine di Bach, Chopin, Beethoven e Jarrett. Sogno ha collaborato stabilmente con l'Orchestra Sinfonica della Rai di Torino ed è docente di pianoforte complementare al Conservatorio Vivaldi Alessandria. Il 21 settembre ancora classica con l'Ensemble Isabella Leonarda e la pianista Tiziana Franzosa, nella chiesa di Sant'Ilario. Sarà un omaggio a Mozart: prima parte con il Concerto per pianoforte e orchestra n.24 K491 e nella seconda la Sinfonia in mib maggiore n.39 k543. Questi concerti sono a ingresso gratuito.

finale il 7 settembre tutto dedicato ai più giovani e a chi ama i cantautori: c'è Luca Carboni, dalle 21 nella suggestiva piazzetta della musica. I biglietti costano 15 euro e sono in prevendita da Underground a Borgomanero, Tune Novara, Zero Db ad Arona e Municipio . La rassegna settembre è organizzata in collaborazione con la Società Filarmonica Verunese. [m. p. a.]

Luca Carboni c'è il 7 settembre

COMUNE DI TORINO

Expo casa
due

Organizzazione
Fierimpresa

In collaborazione con
LINGOTTO FIERE

Info: tel. 011.653.50.11
www.fierimpresa.it
info@fierimpresa.it

Proposte d'Autunno
per la casa
e per gli sposi
su 30mila mq di superficie

Anteprima
IDEASPOSA

27 SETTEMBRE • 6 OTTOBRE
TORINO • LINGOTTO FIERE

per la casa
www.alge.it

per la casa

LA CONFERENZA SVOLGERA' IL 4 OTTOBRE A TORINO: SARANNO PRESENTATI I NOVE NUOVI CENTRI DI SERVIZIO

Si prepara il meeting regionale di tutti i volontari

In Piemonte poco meno di 1500 associazioni

Silvana

TORINO

È impossibile stabilire con esattezza quanto è grande, numericamente, l'esercito dei volontari che opera in Piemonte. Il dato ufficiale è l'iscrizione di 1482 associazioni al registro regionale, che operano nei 1296 Comuni piemontesi, molti dei quali con meno di mille abitanti. Potrebbe essere realistico ipotizzare non meno di mila persone che si spendono e investono il loro tempo in un'infinità di settori riconducibili a salute e assistenza, disabili, carcerati, emarginati, extracomunitari, tutela dell'ambiente, cultura, giovani. C'è chi insegna a cucire alle donne detenute, chi ha salvato e ridato vita a sparuti paesini abbandonati, chi legge il giornale a chi è anziano, chi registra il testo dei «Promessi Sposi» su una cassetta perché un cieco possa ascoltarla, c'è chi org mostre e concerti, chi dà lustro ai piccoli paesi organizzando feste di richiamo. Un elenco pressoché infinito, che il registro regionale non riuscirà mai a documentare, perché dietro il nome di un'associazione c'è quella moltitudine di uomini e donne che rimboccano le maniche con entusiasmo e si chiamano semplicemente Maria, Giovanni, Guido, Lorella e via e via.

L'assessore Cotto: «Danno la prima risposta alle esigenze soprattutto dei territori più decentrati». Il settembre convegno sul «bilancio sociale»

L'assessore alle Politiche sociali Mariangela Cotto fa il ritratto della «Conferenza regionale del Volontariato» che si terrà a ottobre

Oggi sono forza-lavoro cui ogni governo, a ogni livello, sa di non poter rinunciare.

L'assessorato regionale alle Politiche sociali, per fare il punto sull'attività volontariato in Piemonte, organizza per 4 ottobre la Conferenza regionale del volontariato, che si terrà a Torino, nella sala egni di Stati Uniti 23. «L'iniziativa - spiega l'assessore Mariangela Cotto - precede e di fatto prepara la Conferenza nazionale che si svolgerà a metà ottobre ad Arezzo. È l'occasione - aggiunge l'assessore - per illustrare i risultati di un'indagine condotta dalla Fivol sul volontariato in Piemonte e per presentare i nove Centri di servizio per il volontariato (fino ad erano soltanto tre) che istituiti in ogni provincia (e due su Torino), finanziati dalle Fondazioni bancarie: saranno attivati dal 1° gnaio 2003. Lo scopo è quello di offrire consulenza e sostegno alle associazioni che operano talora in in località molto piccole e isolate. Una presenza fondamentale - commenta Cotto - che consente, ad esempio, di dare le prime immediate risposte ai bisogni di taluni territori marginali».

Lo scorso anno la Conferenza nazionale del volontariato si era a Torino e, quindi, erano state promosse altre preparatorie a livello provinciale. Quest'anno, l'appuntamento di Arezzo sarà preceduto invece dall'incontro torinese del 4 ottobre. «È un'importante anche per verificare se il decentramento aiuta nel dialogo istituzioni e volontariato».

Più vicino nel tempo è, poi, un altro appuntamento: il settembre, nella sede di Stati Uniti, il presidente Ghigo, gli assessori Cotto e Pichetto illustreranno, insieme agli esperti Gisi e Puddu, il «bilancio sociale» piemontese.

L'assistenza agli anziani è uno dei settori in cui il volontariato piemontese è maggiormente attivo

DOMANI A CASTAGNOLE LANZE PER GLI SPETTACOLI DI «CONTRO»

Gigi Proietti mattatore con «Io, Totò e gli altri»

CASTAGNOLE LANZE

Recita, balla, canta, trasforma, improvvisa: spettacolo nello spettacolo. E' ciò che promette Gigi Proietti che domani sera porta sul palco di Castagnole Lanze (sulla direttrice Asti-Alba) il recital «Io, Totò e gli altri». Una carrellata di battute, di personaggi presi quotidianità, una comicità volgare che ricorda Petrolini, mimica facciale che diventa quasi una «spalla». Sul palco Proietti sarà affiancato dalla «Grande orchestra»: a dispetto del nome, pochi ma eccezionali musicisti che sottolineano i vari passaggi.

Si inizia alle 21,15; biglietti: ingresso 15 euro, posti a sedere 20 e 30 euro. Info.: 0141878529.

Lo spettacolo chiude il festival «Contro», dedicato alla musica d'impegno e intitolato ad Augusto Daolio, l'indimenticato cantante e leader dei Nomadi. La band emiliana anche quest'anno ha tenuto il concerto a Castagnole, un raduno che ha raccolto migliaia di fans da tutto il Nord Italia: il prossimo anno, il gruppo festeggerà i 40 anni di attività con serate a Castagnole per oltre 100 canzoni. [f. la.]

Gigi Proietti sarà domani sera a Castagnole Lanze

DOPO IL RECITAL UNA «VEGLIA» PER RICORDARE LO SCRITTORE BIAMONTI

Grinzane Festival a Dogliani

Stasera (ore 21) canta Antonella Ruggiero

DOGLIANI

L'anima della Liguria con il suo mare permea stasera l'appuntamento Grinzane Festival, la rassegna realizzata dal Premio Grinzane Cavour Assemblea Teatro Torino, che quest'anno è dedicato al «Mediterraneo», grande contenitore in cui si mescolano suoni e parole. La serata si articola in due . S'inizia, alle 21, in piazza Carlo Alberto con il concerto «Luna Crescante-Saoramonia» della cantante ligure Antonella Ruggiero, e si prosegue, alle 23, in piazza Don Del Podio, con la veglia dedicata Francesco Biai, il narratore San Biagio della Cima, paese sulle alture di Bordighera, lo scorso anno.

Antonella Ruggiero

Antonella Ruggiero, già dei Matia Bazar, presenta un progetto musicale, diventato anche disco, pensava da tempo. Accompagnata dall'Arké Quartet, interpreta i brani della tradizione sacra cristiana secondo un filone che spazia nel tempo, nei luoghi e nei diversi generi unendo all'Ave Maria di Gounod un «carol», un canto natalizio anglosassone, un'aria del compositore inglese John Dowland, il «Gloria» del musicista argentino Ariel Ramirez fino a pagina Bach. una carica di significato, anch'essa lirica, ma in diverso modo, è quella che uscirà dalle pagine dell'ultimo romanzo di Francesco Biamonti «Le parole la che saranno lette da Gisella Bein di Assemblea Teatro durante la veglia. Gisella Bein è un'attrice che sa trasmettere emozioni e che con parola letteraria ha una grande consuetudine, come sanno coloro che l'anno applaudita nello spettacolo dedicato a Lalla Romano. Stasera alla n è affidato il compito di ridare voce allo scrittore, autore, fra altri, «L'angelo di Avrigue», «Vento largo», «Attesa sul mare» che sarà ricordato dagli interventi di due intellettuali che l'hanno conosciuto: il giornalista ligure Ser Buonadonna, un e giuria nel premio Hambury, che aveva in Biamonti uno dei suoi più illustri rappresentanti, e Giorgio Bertona, scrittore, docente di Filologia italiana all'Università di Genova.

Durante la serata saranno offerti vini e prodotti tipici di Dogliani della Bottega Del Vino cellario e dei Poderi Luigi Einaudi, affettati del Salumificio Chiappella di Clavesana. Biglietto per il concerto 9 euro (6 ridotto), per la veglia 5 euro.

Gli spettacoli si terranno anche in caso maltempo, al coperto. [v. p.]

MUSICA A 360° AL BIG RED DI SALUZZO

Il giro del mondo tra ritmi e menù

SALUZZO

Cucina fusion per fare il giro del mondo con un menù, musica dal vivo affermati dj in consolle sono gli ingredienti con cui Big Red (sulla statale Saluzzo-Pinerolo) puntava a essere uno dei locali più «in» dell'estate. Ora la missione è stata compiuta, ma la voglia di grandi appuntamenti continua. Sabato 7 settembre arriveranno Elio e le Storie tese, per un concerto pieno sorprese (prevendite: Top Sound Saluzzo, Muzak Cuneo, Exit Savigliano, Toto Fossano, Veco Mondovì).

Anche questa settimana non si scherza: stasera tocca ai torinesi «Radiorama», mentre domani sarà la volta del grande appuntamento con il Raduno vespistico internazionale. Atmosfere «mods» nel parco scandite ska dei romani «Rimozione Coatta» e dal sound dei piemontesi «@At». Domenica musica alle stelle perché sul palco saliranno i milanesi «Citykaos», una delle band più amate dal pubblico.

«Sarà un fine estate fuoco - spiegano i titolari del Big Red - sull'onda di questi successi siamo pronti a un inverno altrettanto caldo, per ora regaliamo le ultime notti di divertimento a chi ha da poco finito le vacanze. Da noi la festa continua». Oltre a musica e ritmo a sedurre c'è menù dove si può agevolmente passare da un antipasto tex-mex a un italiano a una specialità indiana. «Il nostro motto è divertimento a 360° - concludono i titolari - fare il giro del mondo, le note, il mio o con i cocktail». [l. fer.]

DOLCE & SALATO di PAOLO MASSOBRIO

Salami straordinari da pranzo di Babette

SE un giorno qualcuno dovesse indicare una terapia per apprezzare il gusto di cibi e vini, non troverei nulla di strano se dicesse che una buona dieta, tutto sommato, è l'ideale. Sembra paradosso, ma provate ad immaginare un ghiottone che per un mese si priva di vino e salumi e ricerca il gusto in insalate e riso in bianco. Amerà il massimo di peperoni e cicorino; sognerà anche di notte salame crudo con un sorso di Barbera da centellinare sul palato.

la mia estate, condita dalla magra consolazione (sic! il caso di dirlo) che al fermo dal palloncino sarei risultato negativo. Ma è stato come un pranzo di Babette aprire quella bottiglia di Barbera Vigna Veja di Paolo Franzini, e accompagnarla allo straordinario salame di Beppe Ballauri, che ha codificato in maniera convincente cosa c'è dietro al marchio di salame Cuneo.

Ottimamente prodotto e stagionato dal Salumificio Monregalese presenta con un rosso col bianco latte dai lardelli; profumo di vino rosso e spezie in aroma equilibrato intenso. La tradizione ha inizio Ballauri, classe 1912, garzone di salumeria già ad otto anni e proviene solo da suini cresciuti nella Provincia Granda, come richiede il Consorzio Salumi Tipici di Cuneo.

Ma basta solo che i suini siano allevati in un territorio? Credo di occorre una coscienza collettiva che esprima, in un confronto serrato, una qualità altissima. Una cosa del genere è nata quasi spontaneamente tra le valli del Tortonese, dove si produce un salame crudo che in taluni campioni non ha paragoni col celebrato salame di Varzi. Qui produceva (ed il passato è d'obbligo) il «salame cucito», utilizzando budello naturale cucito Ma, pare che ora ci sia il rischio che solo produttore, anziché giocare nella squadra per l'affermazione del prodotto, dilettarsi un solitario, registrando il marchio di questo prodotto tipico. Ora, non so quale vantaggio ci possa essere nell'inimicarsi i colleghi e nel frenare il successo di un fenomeno collettivo. Certo è i produttori a si faranno intimidire, potranno organizzarsi per documentare che il salame cucito è un patrimonio di tutti. Due anni fa a Saluzzo, Massimo Spigaroli (il re del culatello) raccontò riuscì ad impedire, in questo modo, lo della Meriola (celebre salame della Bassa parmense) grazie a un fattore oggettivo - che sembra avere a che fare col diritto naturale - che è la storia. Basta ricostruirla, magari spingendosi in là, come hanno fatto a Polesine Parmense, riproducendo l'antica razza borghigiana, per arrivare ad un culatello che è il massimo della finezza. Possibile che anche in Piemonte non ci siano razze storiche?

Salumificio Monregalese - Via Langhe, 25 - Mondovì - 0174 40314 - Salame al kg. 10 euro

«SETTEMBRE VERUNESE», IN PROVINCIA DI NOVARA, CON QUATTRO PROPOSTE

Concerti in collina: dal jazz a Carboni

Dal jazz alla classica al cantautorato italiano: c'è un paese, sulle colline del Novarese, che è particolarmente amico della musica e ogni anno propone il «Settembre Verunese». E' una rassegna «piccola», quattro le date, ma che accontente un po' tutti i gusti. Domani 21 nel Palabanda in via Marconi l'inaugurazione è a tutto jazz. Arriva la University Big Band con Dusko Goykovich come ospite d'eccezione.

14 settembre nel Castello di Revislate dal pianista Giorgio Sogno; in programma pagine Bach, Chopin, Beethoven e Jarrett. Sogno ha collaborato stabilmente con l'Orchestra Sinfonica di Torino ed è docente pianoforte complementare al Conservatorio Vivaldi di Alessandria. Il settembre ancora classica con l'Ensemble Isabella Leonarda e la pianista Tiziana Franzosa, chiesa di Sant'Ilario. Sarà un a Mozart: nella prima parte il Concerto pianoforte e orchestra n.24 K491 e nella seconda con la Sinfonia in mib maggiore n.39 k543. Questi concerti sono ingresso gratuito.

Gran finale il 7 settembre tutto dedicato ai più giovani e a i cantautori: c'è Luca Carboni, dalle 21 nella suggestiva piazzetta della musica. I biglietti 15 euro sono in prevendita da Underground a Borgomanero, Tune a Novara, Zero ad Arona e nel Municipio Varuno. rassegna settembre organizzata collaborazione la Società Filarmonica Verunese. [m. p. e.]

Luca Carboni c'è il 7 settembre

STASERA AL CINEMA

TORINO E PROVINCIA

GIUSTINA: [illegible] 262.226
Stuart Little 2 (h. 19; 20.30; 22).

THEATRE DE LA VILLE: Pren. (ore 18-23) tel. 0165 230536 (www.delaville.it)
Avenging (h. 20,30; 22.30)

DEI GUIDES: Tel. 0166 949 473
[illegible] e Leopold (h. 16,30; 22)

[illegible] Tel. (0125) 307463
L'era glaciale (h. 17,30)
Ocean's eleven (h. 20, 22)

[illegible] Tel. 0165 749 373
(h. 15; 21.30)

MONTE BIANCO CENTRO CONGRESSI: Tel. 0165 841 206
[illegible] & Stitch (h. 17); **Kate & Leopold** (h. 20, 22)

PALAZZETTO SPORT:
Kate & Leopold (h. 21.30)

PALAIS: Tel. 0166 510 060 (www.vogliadicinema.it)
Stuart Little 2 (h. 16,30; 18,30; 20,30)
Where Soldiers (h. 22.30)

AUDITORIUM: T[illegible] (www.vogliadicinema.it).
Where Soldiers (ore 20); **Stuart Little 2** (ore 22,30)

IDEAL: Tel 0166 510 060 (www.vogliadicinema.it)
Jimmy Neutron (ore 20.30)
Frailty (ore 22)

ABCINEMA: Tel 0125 425084
Corso Museo Civico, piazza Ottavetti
(in caso di maltempo presso ABCinema)
Kin Koba in concerto (ore 21.30)

BOARO: Tel 0125 641 480.
Stuart Little 2 (ore 19; 20,30; 22)

FONTEMIA: Tel. 0125 641.571.
We were soldiers (ore 20; 22.30)

[illegible]. Inf. Tel. 015-22.736 - 31.312.
SALA 1:
S[illegible] Hills [illegible] R. Minkoff
Orario: 20.15; 22.30. Prezzi: al martedì 4,50 €.
[illegible]
Al vertice della tensione di P. Rogers
[illegible]: 18,45; 22,30. Prezzi: al martedì 4,50 €.
SALA 2:
Jaspers creepers - il canto del diavolo di V. Sa[illegible]
Orario: 20,15; 22.30. Prezzi: al martedì 4,50 €.

IMPERO. Inf. Tel. 015-22.736 - 31.312.
We were soldiers di R. Wallace
Dir., spett. un. ore 21.30. Prezzi: al merc. 4,[illegible]

[illegible]
Inf. Tel. 015-22.736 - 31.312.
Blade II di G. Del Toro. Ora[illegible]45; 22.30.

[illegible]LE
Inf. Tel. 015-22.736 - 31.312.
CHIUSO PER RESTAURI

[illegible]
Inf. Tel 015-253.59.27.
Julien et Jim
Orario: spett[illegible].30.
Prezzi: lunedì e martedì interi 5,50 € ridotti 4 €; da [illegible] domenica interi 6,50 € ridotti 4,50 €.

[illegible]
[illegible]. Tel. 015-253.59.27.
[illegible] W. [illegible]
Orario: 20. 22.15.

CORSO MAZZINI.
Inf. Tel. 015-83.992.
Star wars episodio II - L'attacco dei cloni di G. Lucas.
[illegible]. spettacolo unico ore 21.30.

ANGELOS.
CHIUSURA ESTIVA

EXCELSIOR. Inf. Tel. 015-767 323
Spider-man di S. Raimi.
[illegible] spettacolo unico ore 21.30.

FELIX. Inf. Tel. 015-242.31.18.
CHIUSURA ESTIVA

ASTRA. Inf. Or. Tel. 0161-255.045-Informa spettacoli 0161-69.633
Avenging con Sylvester Stallone e Madeleine Stowe. Apertura 21,45 con spettacolo unico alle 22,10. €6,50 ridotto €6.

BORGO ITALIA. Inf. Or. Tel. [illegible]-257.744-Informa spettacoli 0161-69.633
Al vertice della tensione con Ben [illegible]. Apertura 21,45 con [illegible] alle 22,10. [illegible] €5.

PRINCIPE. Inf. Or. Tel. 0161-259.047-Informa spettacoli 0161-69.633
Stuart Little 2 con Geena Davis e Hugh Laurie. Apertura 21,45 con spettacolo unico alle 22,10. €6,50 ridotto €5.

BELVEDERE [illegible] DIGITAL. Inf. Or. Tel. 0161-215.018.
[illegible] con Wesley Snipes, Kris Kristofferson. [illegible] 22,10 spettacolo unico. €6,50 ridotto €5.

LUX. Inf. Or. Tel. 0161-213.375
CHIUSURA ESTIVA
[illegible] SETTEMBRE.

[illegible]. Via [illegible] 1. Inf. Tel. 0161-253.379
[illegible]

SALA [illegible]. Or. Tel. 0161-252.667.
CHIUSO.

TEATRO CIVICO. Inf. Or. Tel. 0161-255.644.
[illegible]

LUX. Inf. Tel. 0163-22 698.
CHIUSURA ESTIVA

[illegible]. CHIUSO.

MAZZETTI. Inf. [illegible] 0161-468.714 [illegible]

IDEAL. Inf. Tel. 0161 930 827-333/4457486
Scooby-Doo [illegible]..21 spettacolo unico.
[illegible]

ORSA [illegible]
[illegible]

SUTT[illegible]. Inf. [illegible] 0163-52.268-E.Mail-parrocchia.varallo@laposta.it
[illegible]
[illegible] spettacolo unico. €5 ridotto [illegible].

ADUA 100 corso Giulio Cesare 67, tel. 856.521. *Mickey Mouse*, animazione. Or.: 15,40; 17,10; 18,40. *Gli amanti del Nilo*. Or.: 20,30; 22,30;..
ADUA 200 corso Giulio Cesare 67, tel. 856.521. *Stadium*. Or.: 15,30; 17,50; 20,10; 22,30.
ADUA 400 corso Giulio Cesare 67, tel. 856.521. **Stuart Little 2**. Or.: 15,40; 17,20; 18,50; 20,40; 22,30.
[illegible] MULTISALA corso Vittorio Emanuele II 52, [illegible].547.007. [illegible] *1: Al vertice della tensione*. Or.: 15; 17,30; 20; 22,30. *Sala 2: The* [illegible]. Or.: 16,30; 18,30; 20,30; 22,30. *Sala 3:* [illegible] *experiment*. Viet. 14. Or.: 15,30; 17,50; 20,10; 22,30.
[illegible] [illegible] Sommeiller 22, tel. 561 7190. *Sala 1: Al vertice della tensione*. Or.: 15; 17,30; 20; 22,30. *Sala 2: Stuart Little 2*. Or.: 15,10; 17; 18,50; 20,40; 22,30.
CAPITOL via San Dalmazzo 24, tel. 540.605. *Encantado*. Or.: 16; 16,10; 20,20; 22,30.
[illegible] via Carlo [illegible] 27, tel. 540.110. [illegible]. Or.: 18,45; 18,45; [illegible]. *Magdalena*. Or.: 22,30.
C. CHAPLIN 1 via Garibaldi 32/a, tel. 430.07.23. [illegible] [illegible] [illegible]: [illegible] 17.50; 20,10; 22,30.
C. CHAPLIN 2 via [illegible] 32/a, tel. 436.07.23. *Ricette d'amore*. [illegible]: [illegible]; 16,30; 20,30; [illegible].
CRAL corso G. [illegible] 105, tel. 232.029. *Jaspers Creepers*. Or.: 18; 18,10; 20,20; 22,30.
[illegible] [illegible] [illegible] 9, tel. [illegible]; [illegible]. 779.60.300. *Jaspers Creepers*. [illegible]: [illegible]; 18,40; 20,30; 22,30. *Blade II*. Or.: 15; 20,10. *We were soldiers*. Or.: 17,20; 22,30. [illegible] *experiment*. Viet. 14. Or.: 15,20; 17,40; 20; 22,20. [illegible] *Little 2*. Or.: 16,15; 18,10; 20,05; 22. *Al vertice della tensione*. [illegible]: 15; 17,30; 20; 22,30.
DORA via Gramsci 9, tel. 542.422. *Blade II*. Or.: 15,20; 17,45; 20,10; 22,35.
[illegible] [illegible] - **Sala Mignoli** via Montalcone 62, tel. 327.2214. [illegible]. Or.: 16,15; 21.
DUE GIARDINI - Sala Underground via Montalcone 62, tel. 327.2214. **El Bola**. Or.: 18,45; 18,40; 20,35; 22,30.
ELISEO [illegible] [illegible] Sabotino, [illegible]. 447.52.41. Chiuso per lavori.
ELISEO [illegible] piazza Sabotino, [illegible]. 447.52.41. *Blade II*. Or.: 15,30; 17,45; 20,05; 22,30.

EUROPA corso Francia 340, tel. 771.2768. *Jaspers Creepers*. Or.: 15,30; 17,50; 20,10; 22,30.
FIAMMA via Cigna 114, tel. 669.1525. *Jaspers Creepers*. Or.: 15,30; 17,50; 20,10; 22,30.
FIAMMA GRANDE via Cigna 114, tel. 669.1525. *Stuart Little 2*. Or.: 15,30; 17,50; 20,10; 22,30.
GARDEN via Madama Cristina 83, tel. 839.6042. *Stuart Little 2*. Or.: 15,30; 17,50; 20,10; 22,30.
GOLDEN via Pietro Micca 20, tel. 562.2[illegible]. *Stuart Little 2*. Or.: 15,30; 17,50; 20,10; 22,30.
GREENWICH VILLAGE via Cigna 114, tel. 669.1525. *Jaspers Creepers*. Or.: 15,30; 17,50; 20,10; 22,30.
HOLIDAY corso Francia 340, tel. 771.2768. *Jaspers Creepers*. Or.: 15,30; 17,50; 20,10; 22,30.
IDEAL CITY via Cigna 114, tel. 669.1525. *Jaspers Creepers*. Or.: 15,30; 17,50; 20,10; 22,30.
IDEAL CITYPLEX 1 corso Racconigi 4, tel. 011 521.4316. *Ideal 1: Al vertice della tensione*. Or.: 15,30; 17,50; 20,10; 22,30 [illegible] 2: *Average Angelo*. Or.: 16,30; 18,30; 20,30; [illegible]. *Ideal 3: Stuart Little 2*. Or.: 15,30; 17,15; 18; [illegible]45; 22,30. *Ideal 4:* [illegible] *II*. Or.: 15,30; 17,50; 20,10; 22,30. *Ideal 5: Jimmy Neutron*. Or.: 15,40; 17,20; 19. *Jaspers Creepers*. Or.: 20,45; 22,30.
KING via Po 21, tel. [illegible]. *L'uomo che non c'era*. Or.: 15,30; 17,50; 20,10; 22,30.
[illegible] via [illegible] Teresa 3, tel. [illegible] [illegible]. *Sunday*. Or.: 18; 18,10; 20,20; 22,30.
LUX Galleria S. Federico, tel. 541.283. *Jaspers Creepers*. [illegible]: 15,20; 17,10; 19; 20,50; 22,40.
[illegible] **MAGO** via Verdi 16, tel. [illegible] [illegible]... *on tourne*. Or.: 16,30; 18,30; 20,30; 22,30.
MAESTOSO DUE via Verdi 16, tel. 812.5605. *Il principio dell'incertezza*. Or.: 17,15; 20; 22,30.
MAESTOSO 1 via Pomba 7, tel. 812.41.73. *Bill mneell* [illegible] *Mills*. [illegible]: 16,15; 18,30; [illegible]. [illegible]
[illegible] **2** via Pomba 7, tel. 812.41.73. [illegible] *resort*. Or.: 16; 17,40; 19,20; 21; 22,40
OLIMPIA 1 via Arsenale 31, tel. 532448. *Frailty*. [illegible]: 16; 18,10; 20,20; 2[illegible].
OLIMPIA II [illegible] Arsenale [illegible], tel. 532.448. *Eternamente Sognday*. Or.: 18; 18,10; 20,20; [illegible].
[illegible] **LINGOTTO** via Nizza 280 Lingotto, tel. 011.66.77.556. *Al vertice della tensione*. Or.: 15,40; 16,40; 21,45; 0.20. [illegible] *attacc*. [illegible]: [illegible]; 18; 20,15; 22,20; 0,25 [illegible] *II*. Or.: 19; 22; 0,25. *The experiment*. Or.: 15,40; 18,20; 21,45; [illegible]. *Joy scherzi di gioia*. [illegible]. 15,50; 17,45; 20,05; 22,10; 0.30. *Average Angelo*. Or.: 16,45; 18,30; 20,35; 22,35; 0.35. *The One*. Or.: 15,45; 18,30; [illegible]; 22,35; 0.35. *Jaspers Creepers*. Or.: 15,30; 17,50; 20; 22; 0[illegible]. *Frailty*. Or.: 15,40; 18; 20,15; 22,25; 0,30. [illegible] *were soldiers*. Or.: 15,40; [illegible]; 21,30; [illegible] *Stuart Little 2*. Or.: 15,25; 15,50; 17,10; 17,45; 20,05; 22,10; 0,30.
REPOSI 1 via XX Settembre 15, [illegible]. 531.400. *The experiment*. Viet. [illegible]. Or.: [illegible]; 17,30; 20; 22,30.
REPOSI 2 via XX [illegible] 15, tel. 531.400. *Canonal*. Or.: [illegible]; 17,50; 20,10; 22,30.
REPOSI 3 via XX Settembre 15, tel. 531.400 **We were s[illegible]ers**. Or.: 15; 17,30; 20, 22,30.
REPOSI 4 via XX Settembre [illegible], tel. 531.400: *I passi dell'amore*. Or.: 18; 18,10; [illegible]; 22,30.
[illegible] **5 - LILLIPUT** via XX Settembre [illegible], tel. [illegible]. *Arac* [illegible] Or.: 15,30; 17,50; 20,10; 22,30.
[illegible] Galleria Subalpina, tel. [illegible]. *Swing*. Or.: 16,30; 18,30; 20,30; 22,30.
STUDIO RITZ via Acqui 2, tel. 819.01.50. **Stuart Little 2**. Or.: 15,30; 17,15; 19; 20,45; 22,30.
TEATRO NUOVO corso Massimo d'Azeglio 17, tel. 650 02.00. Vedi teatro.
VALENTINO 1. Chiuso per ferie dal 30 giugno al [illegible]. Riapertura venerdì 6 settembre.
VALENTINO 2. Chiuso per ferie dal 30 giugno al [illegible]re. Riapertura venerdì 6 settembre.
[illegible] [illegible] **DI SCIENZE NATURALI** via Giolitti 36. *Viaggio a Kandahar*. Ore 22.
[illegible] **CORTILE SAN FILIPPO.** *Spy* [illegible]. Ore 22.
[illegible] [illegible] **ROSSINI** v.le Hugues, Torino, [illegible]. [illegible]. Incantesimo napoletano. L'ultimo in più. Ore 21,30.

NOVARESE E PROVINCIA

[illegible]
web. programmazione cinetecaari
sul www [illegible] it/cinema

[illegible]. Tel. 0321-625 [illegible]
Stuart Little 2
Or.: 20,30; 22,30 [illegible] 18,30, 20,30, 22,30
Domenica: 16,30; 18,30; 20,30; 22,30
Fer. fest. [illegible]: € 7/5

ARALBA. 0321-474.625 CHIUSO RIPOSO ESTIVO.

CORSO LIBERTÀ. Tel. 340 - 1476885.
Harry Potter e la pietra f[illegible]
Apertura cr.: [illegible]: inizio ore 21,30
€ 5 50/3.50 cinemacard € 4 50

ELDORADO. Tel. 0321 - 624.158.
Al vertice della tensione
Or.: 20,05; 22,30. Domenica: 16; 20,05; 22,30
Fer. fest. pref.: € 6,70/4,70; mat. fer. € 4,70.

SACRO CUORE. Tel a segr. tel [illegible]
Arak Attack
Or. 20; 22,30 [illegible] 16; 18, 20, 22,30

[illegible]
MIART [illegible] 1-637183 [illegible] sito web www.[illegible] CHIUSO [illegible]

[illegible]
ALL'APERTO SAN [illegible] «Caverna sotto le [illegible] (proiezione nel [illegible] adiacente) [illegible] 0322-240.566
Spider-man Or. 21,15. [illegible]. € 5

[illegible]
VANNONI. [illegible] PER [illegible]

[illegible]
MODERNO. Tel. 0322 - 82.151
The Experiment
Or.: 20,15; 22,15. Domenica: 14,15; 16,15; 18,15; 20,15; 22,15
Ingr. € 6,50 rid. € 4,50; lun fer. € 4,50.

NUOVO SALA 1. T. 0322-81741.
Al vertice della t[illegible]
Or.: 20; 22,15. D[illegible]. 16; 18; 20; 22,15
Ingresso cinema. € 6,50; rid. € 4,50
(lun fer. € 4,50).

NUOVO SALA 2. Tel. 0322 - 81.741.
Stuart Little 2
[illegible]: 20; 22,15 Domenica: 16,15; 18,15; 20,15; 22,15
Ingr. ore € 6,50 no € 4,50 (lun fer. € 4,50).

NUOVO SALA 3. T. 0322 - 81 [illegible]
Jaspers Creepers
Or.: 20,15; 22,15 Domenica: 16,15; 18,15; 20,15; 22,15 Ingr. € 6,50, [illegible] € 4,50 (lun fer € 4,50)

[illegible]
BALLARDINI. Tel. 0321 - 51.95.23 [illegible]

[illegible]
METROPOLIS MULTISALA [illegible] 0331 - 914.285 [illegible]: pren. 18,30-21, dom 16,30-21. Sito web: www.[illegible]metropolisarea.it Ingr[illegible]. Festivi e prefestivi € 7; rid € 5. [illegible] e Gev sera € 5
V[illegible] **della te[illegible]**
Or. feriali: 20; 22,30. Sabato: 17,30; 20; 22,30; 1
Domenica: 15; 17,30; 20; 22,30
Jaspers Creepers
Or. feriali: 20,30; 22,50
Sabato: 17,50; 20,20; 22,50; 0,50
Domenica: 15,30; 17,50; 20,20; [illegible]
Blade II
Or. feriali [illegible]
Sabato: 22,40; 1. Domenica: 15,10; 22,40
The One
Or. feriali: 20,20; 22,50. Sabato: 17,40; [illegible]; 22,50; 0,50 Dom: 15,20; 17,40; 20,20; 22,50
Jimmy Neutron
Or. feriali: 20,30. Sabato e domenica: 17,30; 20,30
Stuart Little 2
Or. [illegible]: 20,10; 22,30 Sabato [illegible]: 20,10; 22,30; 0,30. [illegible]: 15,30; 18; 20,10; 22,30
The Experiment
[illegible]. feriali: 20,10; [illegible] Sabato: 17,40; 20,10; 22,40; 1,10. Dom: 15,10; 17,40; 20,10; 22,40.
We Were Soldiers
Or. feriali: [illegible]: 22,40 Sabato: 17,30; 20; [illegible]; 1,10. Domenica: 15; 17,30; 20; 22,40

[illegible]
TEATRO. [illegible]. 0321-91.183 CHIUSO

[illegible]
[illegible], Tel. 0321-777-122. [illegible]

VERCELLESE

[illegible]
CORSO MULTISALA [illegible]
Info 0324 240 853
opp. www.m[illegible]
Stuart Little 2
Feriali e festivi: ore 20,15; 22,30.
Informazioni orari su segreteria telefonica

CORSO MULTISALA 2.
Info 0324 240.853
opp. www.multisala.com [illegible]
Spider-man
Feriali e festivi: ore 20; 22,30.
Informazioni orari su segreteria telefonica

[illegible]
SOCIALE
Tel. e segr. tel. 0323 - 61.459.
CHIUSO PER RIPOSO [illegible]VO

QUATTRINO
Tel. 338 1532 676
[illegible] R[illegible]

[illegible]
SOCIALE (VINTEBBIO)
Info su segreteria telefonica 0323 - 401.940
Avenging Angelo
[illegible].
Matinée: 14.30; 16.30; 20.30; 22.30.

[illegible]
Info tel. segr 0323 40.19.40.
Little Stuart 2
Feriali: ore 20,30; 22,30
Festivi: 14.30; 16.30; 20.30; 22.30.

SOCIALE (PALLANZA) SALA 1.
Info tel 0323 - 501.964
Al vertice della tensione
Informazioni orari su segreteria telefonica

SOCIALE (PALLANZA) SALA 2.
Info tel 0323 - 501.964
Arak Attack
Informazioni su segreteria [illegible]

RITARDI

BARI	43	47	16	62	11
	71	60	59	[illegible]	56
CAGLIARI	82	[illegible]	34	83	61
	63	61	61	60	45
[illegible]	[illegible]	32	[illegible]	6	29
	[illegible]	77	67	60	58
[illegible]	[illegible]	[illegible]	69	84	34
	[illegible]	[illegible]	69	66	60
MILANO	34	22	37	21	31
	53	50	48	47	43
NAPOLI	21	49	39	27	29
	71	67	[illegible]	50	43
PALERMO	[illegible]	[illegible]	10	17	87
	101	101	75	67	[illegible]
ROMA	72	70	[illegible]	78	56
	[illegible]	91	77	75	73
TORINO	87	50	36	35	[illegible]
	93	74	57	53	49
[illegible]	[illegible]	76	[illegible]	68	[illegible]
	114	101	[illegible]	[illegible]	43

IL COMPUTER CI [illegible]

Ambi centrati: Ambi centrati sul n. 19 di [illegible]. Ecco le [illegible] coppie su cui puntare. Il gioco va programmato per almeno 8 settimane consecutive [illegible] gli altri sistemi:

19- 3	19-18	19-31	19-49	19-65
19- 5	19-21	19-33	19-51	19-69
19- 7	19-23	19-35	19-53	19-71
19- 11	19-25	19-39	19-57	19-75
19-13	19-27	19-41	19-59	19-77
19-15	19-29	19-45	19-63	19-79

Ambate mature sono ambate in scadenza d'uscita, infatti [illegible] parentesi indichiamo la presunta scadenza all'estrazione:
Bari 87 (2); Cagliari 66 (5); Firenze [illegible] (10); Genova 28 (7); Milano 43 (1); Napoli 3 (6); Palermo 82 (5); Roma 21 (4); Torino 58 (1); Venezia [illegible] (9).

Per questa settimana il computer ci [illegible] glia i 40 ambi [illegible] frequenza sulla ruota di VENEZIA:

73-4	73-28	73-46	82-20	82-38
73-6	73-32	73-48	82-22	82-40
73-8	73-34	[illegible]	82-24	82-42
73-12	73-36	73-52	82-26	82-44
73-20	73-38	82- 4	82-28	82-46
73-22	73-40	82- 6	[illegible]	82-48
73-24	73-42	82- 8	82-34	82-50
73-26	73-44	82- 12	82-36	82-52

Per decine la linghetta più in ritardo sviluppata per ambo e terno da giocare [illegible] BARI:

10-20-30	20-30-70	30-50-80
10-20-40	[illegible]	30-50-90
10-20-50	20-30-90	30-60-70
10-20-60	30-40-50	30-60-80
10-20-70	30-40-60	30-60-90
10-20-80	30-40-70	40-50-60
10-20-90	30-40-80	40-50-70
20-30-40	30-40-90	40-50-80
20-30-50	30-50-60	40-50-90
20-30-60	30-50-70	50-60-70

[illegible] ENALOTTO - [illegible]

Giocate normali e sistemi integrati

€ 1,00	8 - 16 - 32 - 56 - 84 - 89
1 combinazioni	9 - 11 - 36 - 44 - 45 - 73
€ 3,50	1 - 11 - 23 - 27 - 39 - 46 - 90
7 combinazioni	
[illegible] 112,00	**Giocate sistematiche con basi**
224 combinazioni	basi fisse prese 1 ad 1 (4 numeri) = 18 - [illegible] - 40 - [illegible] varianti (8 [illegible]) = 7 - 13 - 39 - 42 - 47 - 74 - 88 - 89

Statistiche a [illegible] della Ricevitoria n. 490 di Davide e Liliana Miola, via Viana 27, Candelo

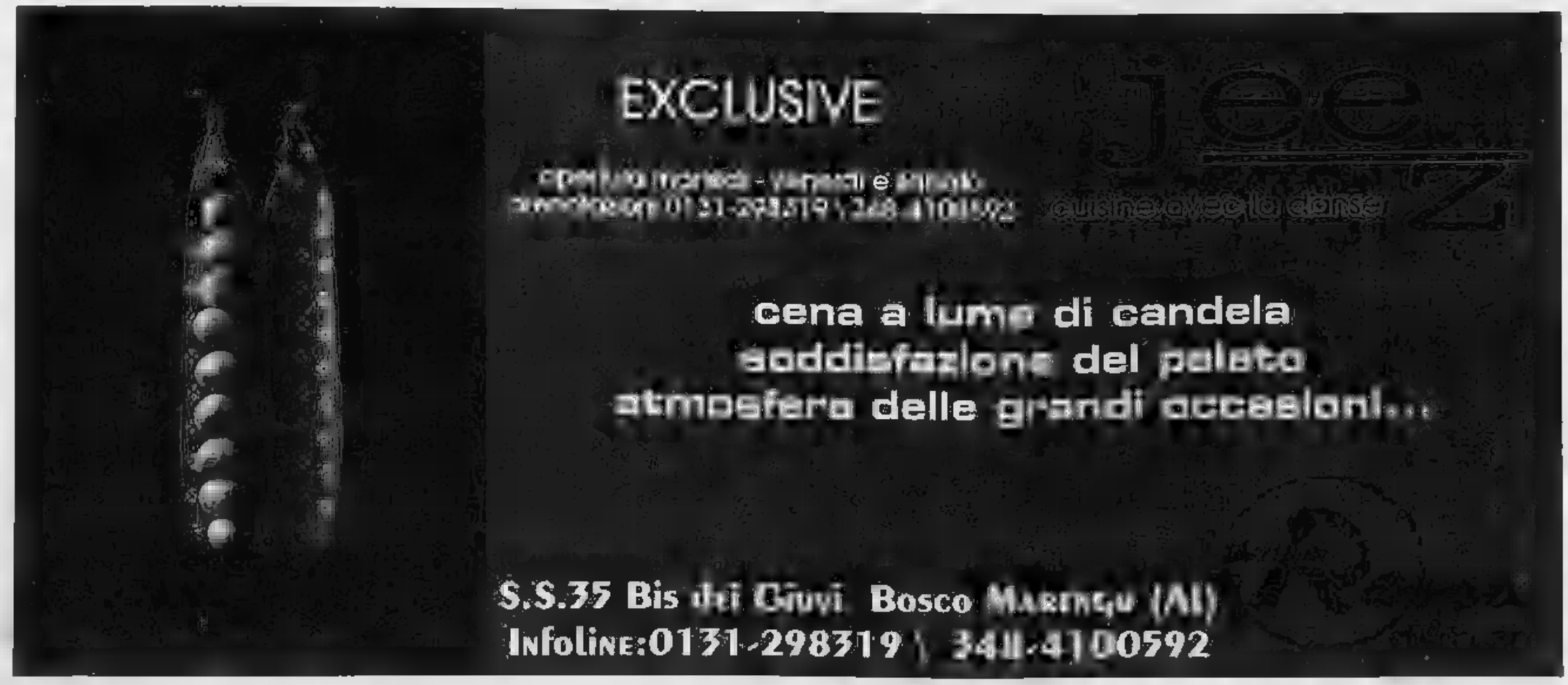

OSPITI I MATIA BAZAR, GATTO PANCERI, DUAL GANG, IL MAGO ALEXANDER E I CABARETTISTI FRISI E [illegible] MARCHI

Festivalmare 2002, i premi al Turismo

A Sanremo il 2 e 3 settembre

Gian Piero Moretti

SANREMO

Sette le categorie dei tagliandi: Bagni marini, Ristoranti, Gelaterie, Bar, Discoteche, Drink & music e Alberghi. Otto le categorie istituzionali: Imprenditoria turistica, Musica classica, Spettacoli, Cabaret, Tradizioni e folclore, Sagre, Originalità e Cultura. Sono i quindici protagonisti che verranno premiati il 2 e 3 settembre a Villa Ormond nel corso del Gran galà del Turismo - Festivalmare 2002, la manifestazione organizzata da La Stampa, con la collaborazione del Comune di Sanremo, il patrocinio della Regione Liguria e la direzione artistica dell'Agenzia Ecocci, che intende valorizzare quegli imprenditori turistici che si [illegible] maggiormente distinti nei diversi settori dell'ospitalità, della musica, del divertimento, dell'arte, della cultura, della gastronomia e dell'originalità. In una sola parola, nel promuovere il turismo della Liguria a 360 gradi.

Due le serate in programma nella splendida cornice dei giardini di Villa Ormond a Sanremo con inizio alle 20,45 e ingresso libero: la prima avrà per protagonisti i sette vincitori del referendum che per tutta l'estate ha tenuto compagnia ai lettori de La Stampa con l'invio di decine di migliaia di taglian[illegible]; la seconda riguarderà le otto categorie istituzionali indicate da una speciale giuria. Partner commerciali delle due serate l'Asta del mobile e Gestone immobiliare.

Varato il programma definitivo. Lunedì 2 settembre, ospiti d'onore i Matia Bazar, Carlo Frisi, cabarettista dal Bagaglino, e, il mago Alexander, che riceverà il premio «Magica Liguria». Presenta Anema. Nel corso della serata sarà celebrato il gemellaggio [illegible] Asti e saranno presentati il Raduno delle Vele d'epoca d'Imperia e l'esibizione delle Frecce tricolori ad Albenga.

Martedì 3 settembre sarà la volta, tra gli altri, di Gatto Panceri, dei Dual Gang, interpreti del «tormentone» dell'estate 2002, e del cabarettista Roberto De Marchi, che accompagneranno la premiazione delle otto categorie istituzionali. Ancora Anema nelle vesti di presentatrice. Sarà l'occasione per presentare un altro grande appuntamento organizzato a Sanremo da La Stampa, questa volta [illegible] la collaborazione del casinò: il concorso Liguria Moda e Bellezza - Miss delle Miss 2002, che [illegible] terrà l'11 settembre nei giardini Villa del Sole e il 12 al Roof garden; il «Giardino d'estate della casa da gioco.

[illegible] SETTEMBRE
ore 20,45
Sanremo, Villa Ormond
Anema presenta
PREMIAZIONE DELLE CATEGORIE TAGLIANDI
(Bagni marini, Ristoranti, Gelaterie, Bar, Discoteche, Drink & music, Alberghi)
con Alexander e Carlo Frisi

I Matia Bazar
durante la serata: gemellaggio con Asti, presentazione del Raduno delle Vele d'epoca di Imperia e dell'esibizione delle Frecce tricolori ad Albenga

MARTEDÌ 3 SETTEMBRE
[illegible] 20,45
Sanremo, Villa Ormond
Anema presenta
PREMIAZIONE DELLE CATEGORIE [illegible]
(Imprenditoria turistica, Musica classica, Spettacoli, Cabaret, Tradizione [illegible] folclore, Sagre, Originalità, Cultura)
con Gatto Panceri, Dual Gang, Roberto De Marchi
durante [illegible] serata:
presentazione [illegible] «Liguria moda [illegible] bellezza», con l'elezione della «Miss delle Miss 2002»

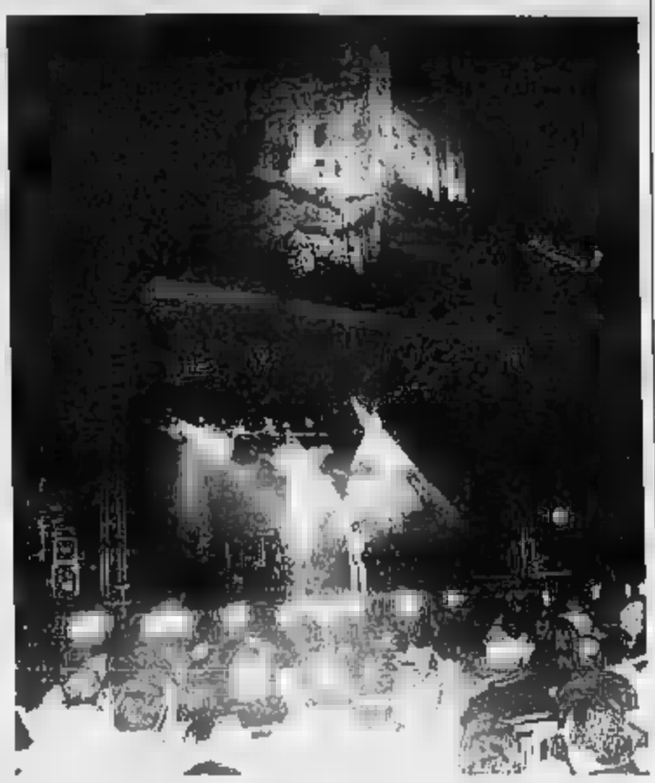

I Matia Bazar protagonisti del grande concerto sotto il Castello di Dolceacqua

Un gemellaggio con le Terre d'Asti

Prosegue la collaborazione nel turismo e nell'enogastronomia

SANREMO

Gemellaggio Sanremo-Terre d'Asti, la Douja d'or e il progetto «Viaggi nel Grignolino» protagonisti a Festivalmare, il Gran Galà del Turismo in programma a Villa Ormond di Sanremo. Proseguono le iniziative di collaborazione nel campo della promozione turistica [illegible] enogastronomica tra varie realtà liguri e gli enti [illegible] promozione economica della Provincia di Asti.

Nell'ambito del Settembre astigiano, presentato ieri, saran[illegible] presenti ad Asti la Camera di Commercio di Imperia, che proporrà vini e oli dell'estremo Ponente Ligure nel [illegible] delle serate di degustazione della 36ª edizione della Festa del Vino Douja d'or e l'Apt Cinque Terre Golfo dei Poeti della Spezia che, nell'ambito del Festival delle Sagre in programma sabato 7 e domenica 8 settembre, proporrà il carpaccio di polpo preparato dalla Pro Loco di Le Grazie di Portovenere. La Spezia sarà uno [illegible] due ospiti esterni del Festival, che ospiterà quest'anno per la prima volta anche gli ungheresi di Szolnok che presenteranno il gulasch e un particolare strudel di mele.

Le varie iniziative comuni liguri-astigiane saranno presentate nell'ambito della serata di Villa Ormond a cura della Camera di Commercio e di AstiTurismo Atl, che consegneranno tra l'altro la Douja d'or disegnata da Giugiaro ad alcuni protagonisti della serata come riconoscimento dell'impegno allo sviluppo delle relazioni tra le due [illegible].

Sarà anche illustrato il progetto di comunicazione «Viaggi nel Grignolino», messo a punto dall'Associazione Gente&Paesi di Portacomaro, zona classica di produzione di un vino che Luigi Veronelli ha definito «anarchico e testabalorda». Tale progetto prevede tra l'altro la proposta di denominare di «Superstrada del Grignolino» la nuova tangenziale Est [illegible] Asti inaugurata un mese fa, l'organizzazione di una serie di manifestazioni promozionali in Piemonte, Liguria e Valle d'Aosta e la messa a punto di alcuni pacchetti turistici dedi[illegible] alla zona, l'area a nord-est della città di Asti dove si trovano numerosi locali segnalati dalle varie guide.

Nell'ambito dello stesso programma [illegible] previsto l'avvio di una news letter elettronica settimanale attraverso il sito gestito da Gente e Paesi, www.terredasti.it.

Festivalmare 2002, dunque, promuove ancora una volta l'incontro tra il Piemonte, tradizionale serbatoio del turismo ligure, e la Riviere. Per tutta l'estate, d'altronde, le edizioni di Savona e Imperia e quelle piemontese hanno una pagina in comune, il Nord Ovest.

La presentazione della Douja d'or ieri ad Asti: da sinistra, Carlo Cerrato, presidente Atl, Vittorio Gancia, Erminia Zotta, direttrice della Camera di Commercio, Sergio Ebarnabo, vicepresidente della Provincia di Asti, Vittorio Voglino, sindaco di Asti, e Aldo Pia, presidente della Camera di Commercio

DA DOMANI AL PALASPORT «NOTRE DAME DE PARIS»

Cocciante: arriva il musical che ha conquistato il mondo

Repliche fino all'8 settembre per far fronte alle richieste
La tragedia di Hugo «attualizzata» con riferimenti all'oggi

Mauro Boccaccio

GENOVA

Dopo i tre milioni in [illegible] il mondo, trecentoventimila spettatori hanno già applaudito la versione itali[illegible] di «Notre Dame de Paris», il musical che Riccardo Cocciante ha voluto testardamente, ispirandosi all'opera di Victor Hugo: sue tutte le musiche, su testi francesi di Luc Plamondon e versione italiana di Pasquale Panella, che è stato l'ultimo (anche discusso) paroliere di Lucio Battisti. Il successo anche a Genova è confermato dalla previsione del tutto esaurito per le rappresentazioni al Palasport (riadattato per [illegible] ai problemi di acustica) [illegible] domani sera all'8 settembre. Nonostante le giornate ancora di vacanza, man mano che proseguono i rientri in città, si moltiplicano le telefonate a valanga alle biglietterie.

Nata tre anni fa in Francia, approdata in inglese a Las Vegas e poi a Londra e in Canada, e proposta persino in versione russa, l'opera-musical in italiano con Panella ha amplificato i riferimenti alla cronaca contemporanea di una storia [illegible] quanto il mondo e [illegible] la moritura Esmeralda e la sua banda di straccioni sono immigrati clandestini, mentre il dramma passionale dell'arcidiacono Frollo ci rimanda al dibattito sul celibato dei preti. Ma gli elementi sono quelli della fantasia di Victor Hugo: la cattedrale con il sinistro arcidiacono e il campanaro orbo e sciancato, i derelitti che ogni tanto vi si rifugiano, la zingara scalza, splendente simbolo di pagano trionfo della carne, che danza sul sagrato, il bel capitano delle guardie [illegible] fidanzata [illegible], il protettore della zingara, il poeta-filosofo-straccione Gringoire. Nello spettacolo, i veri protagonisti esprimono a turno le proprie passioni in musica, i singo[illegible] cantando e le masse danzando acrobaticamente. Le coreografie sono trascinanti, a partire dalla prima, suscitata dalla Festa dei folli che incorona Quasimodo co[illegible] re dei freaks e per i ritmi della quale Cocciante si ispira al Carmina Burana. Le melodie delle canzoni sono avvincenti, magnificamente interpretate. Numerosi i punti forti: «Belle» [illegible] «Balla mia Esmeralda», che chiude cantata da Quasimodo dopo l'impiccagione dell'amata, sono piccoli capolavori. Sostenuto finanziariamente dalla Provincia e dal Comune di Genova con una ottantina di milioni di vecchie lire, lo sbarco nel capoluo[illegible] ligure del musical sul gobbo Quasi[illegible]odo, può contare sull'organizzazione della Duemilagrandieventi del promoter genovese Vincenzo Spera.

I biglietti sono disponibili presso le biglietterie della Fiera di Genova aperte dalle 13 alle 19. I prezzi sono i seguenti: 64 euro nel primo settore, 50 euro [illegible] secondo e 27 nel terzo, più i diritti di prevendita. Per informazioni, telefonare ai numeri 010.539.14.60- 010.522.10.01 oppure 06.360.03.937. [m. b.]

Cocciante ha firmato tutte le musiche

DOMENICA AL CASINO'

Umberto Smaila al Gran Galà delle gare di Chemin

SANREMO. Ultimi tre appunta[illegible] per la stagione estiva del casinò. Domenica l'umorismo di Umberto Smaila; l'8 settembre le note del jazz delicato di Romano Mussolini; il 12 [illegible] bellezza delle finaliste del concorso Miss delle miss. Una stagione intensa, quella del Roof Garden, che ha visto sfilare in passerella, personaggi del mondo della canzone del calibro di Massimo Ranieri, Nino D'Angelo, i Matia Bazar e Luisa Corna e i nomi più acclamati del nuovo cabaret italiano, da Enrico Brignano, il «vigilantes» di Un medico in famiglia, a Maurizio Crozza, «nato» artisticamente a [illegible] dire gol ed letteralmente esploso all'ultimo Dopofestival con la brillante imitazione di Luciano «Big» Pavarotti.

Domenica, [illegible] Umberto Smaila, componente negli anni '80 del mitico gruppo dei Gatti di vicolo miracoli, a intrattenere il pubblico del Galà organizzato al Roof garden in occasione delle grandi gare di chemin de fer. Tutto esaurito al «Roof» e tutto esaurito intorno ai tavoli [illegible] gioco dove si annuncia [illegible] gran bagarre a colpi di milioni. [illegible] euro, s'intende. [g. p. m.]

EDIZIONE MILLESIMATA

Una guida per riconoscere ed apprezzare il vino di qualità, le cantine e i produttori. Per ritrovare l'arte [illegible] l'amore che stanno dietro a una buona bottiglia.

IL BUON BERE
Tra vini e cantine [illegible] Paolo Massobrio
pp. [illegible] - Euro 13,50

In collaborazione con GAI

È possibile ordinare il libro in contrassegno richiedendolo all'Editrice La Stampa, Edizioni Librarie, via Maroncelli 22, 10126 Torino, Fax 011 - [illegible], E-mail: edizionilibrarie@lastampa.it.it - Numero verde 800 - 011 959
I VOLUMI DE "LA STAMPA", DISTRIBUITI DA RCS LIBRI, SONO IN VENDITA NELLE MIGLIORI [illegible]

I libri de LA STAMPA

Nella famiglia a cinque cerchi è entrata anche l'Alpitour

■ L'Alpitour di Cuneo, ■■ dei maggiori tour operator italiani, è entrato nella famiglia olimpica, come fornitore di servizi: si occuperà dell'accomodation. Lo ha annunciato il presidente del Toroc Valentino Castellani rispondendo alla delegata svedese Gunilla Lindberg che si occupa, appunto, del complesso problema dell'ospitalità di atleti e giornalisti, che avverrà in parte nelle località più vicine ■■ gare e in parte a Torino. A questo proposito sono ancora da precisare i siti dove sorgeranno i villaggi media, scelta che dovrebbe ■■venire entro pochi giorni ■ potrebbe comportare una modifica del piano regolatore della città

A settembre seminario sulle cerimonie

■ Prima del ■■■ esame in Messico il Toroc organizza due eventi. Il 10 settembre, al Castello di Rivoli, seminario internazionale sulle cerimonie olimpiche. Il 16 settembre, alla facoltà ■ chimica, convegno su Ambiente e Olimpiadi. Il 12 ■ 13 dicembre, a Bardonecchia, ispezione della Commissione di controllo.

Le medaglie ■■ 5 anni diventeranno 80

■ Forse aumenteranno le medaglie, da 78 a 80. ■ Cio inserirebbe il border-cross nello snow board con la formula della discesa sulle gobbe ■ 4 atleti alla volta e la partenza ■ linea del biathlon con i concorrenti in lizza per guadagnarsi la precedenza sulle piazzole del tiro. La decisione a novembre.

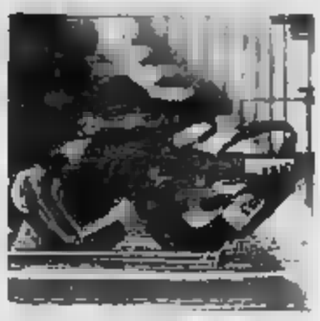

A LOSANNA IL PRESIDENTE DEL COMITATO OLIMPICO ELOGIA L'ORGANIZZAZIONE

Fiat e SanPaolo entrano nei Giochi del 2006

Torino annuncia i due sponsor e supera a pieni voti l'esame del Cio

Claudio Giacchino
INVIATO A LOSANNA

«Bravi, state lavorando bene, siamo contenti di voi, continuate così». E' l'elogio di Jacques Rogge, il Sire del Cio, a Torino 2006 che a Losanna ha sostenuto l'esame davanti all'Executive board, il governo del Comitato olimpico internazionale.

Esame, dunque, superato a pieni voti. Per Valentino Castellani, Evelina Christillin e Paolo Rota, i piloti della macchina organizzativa dei Giochi, una bella soddisfazione: soprattutto considerando i travagli di luglio, le feroci polemiche tra Regione, Comune e Provincia. Una guerra che qui, nella casa delle Olimpiadi, non sembra aver suscitato il minimo interesse né preoccupazione. Tanto che, durante la cena ufficiale con la delegazione subalpina, Rogge e i dirigenti del movimento dei cinque cerchi l'hanno liquidata con il tranquillo, filosofico: «Questioncelle che succedono in ogni comitato organizzatore. Le liti sono fisiologiche, altrove ■■ sono successe di più gravi».

Mezz'ora è durato l'esame di Torino 2006, è seguito a quello della signora Anghelopolous, leader di Atene, giunta alla residenza del Cio su una Rolls-Royce ■■■a poco elegantemente parcheggiata in sosta vietata (l'unica in tutta Losanna). La relazione della pattuglia torinese non è mai stata interrotta dai 14 membri del governo del Cio (due sono italiani, Franco Carraro ■ Ottavio Cinquanta).

Castellani, Christillin ■ Rota hanno annunciato «grandi progressi» nel marketing, sono stati ■■■■ i primi grossi sponsor privati: due, Fiat e San Paolo, hanno portato alle ■■■ del Toroc (il comitato organizzatore) ■■■ milioni di euro, entro fine anno la cifra salirà a 150 milioni grazie a un altro sponsor il cui nome sarà rivelato più avanti».

Il marketing era ■■ cruccio per Torino 2006, è stato cambiato il responsabile del settore (adesso è l'ex tennista Nevio Devidè): che siano stati reperiti ■■ sponsor quando mancano ■■■ giorni all'Evento è più che incoraggiante: e per il Toroc e per i Signori degli anelli. Altre notizie buone i ■■■■■ hanno sparso elencando i cantieri ■■ aperti e quelli di prossima apertura «in primavera inizieremo a costruire a Cesana la pista del bob e dello slittino».

Per la verità, l'Evelina e compagni sono ■■■■i sul velluto siccome, prima di affrontare l'esame, Jean-Claude Killy, la gloria dello sci francese ■ capo della Commissione di controllo che sorveglia l'operato del Toroc, aveva detto: «A Torino si stanno comportando bene, cominciamo a vedere le béton, ossia il cemento essendo partiti i lavori. L'operazione Olimpiade è nei tempi, la squadra che la conduce è eccellente».

Con simili p■■■■■ l'esame non poteva che concludersi in un successo, l'Evelina ha ricordato: «Gi■■■■i Agnelli mi ha telefonato poco fa, prima che entrassimo in questa stanza, per sapere se eravamo già stati sentiti, tiene moltissimo a che Torino e l'Italia facciano un figurone».

Alla fine, due domande. La prima, di Gunilla Lindberg, ■■■ dese, sull'accomodation, l'ospitalità ad atleti e giornalisti: «Avete firmato il contratto con l'Alpitour?». La risposta di Castellani: «Certo, e ci stiamo lavorando per mettere a punto il piano migliore possibile».

Il secondo quesito è stato anche una richiesta, Serghei Bubka, l'ex campionissimo dell'asta che presiede la commissione atleti, ha detto: «Vogliamo interagire con voi». L'Evelina ha annuito: «Nessun problema, la collaborazione di chi è protagonista delle Olimpiadi è fondamentale per allestire i Giochi».

Fine della seduta, radiosa la spedizione torinese e nessuna voglia di polemizzare quando domandiamo: «Ma, allora, ■■ n'è la faccenda dei gravi ritardi che ha scatenato la guerra di luglio tra voi e gli enti locali e tra ■■ enti locali stessi? Chi ha ■■gione? Voi e il Cio o coloro che affermano che ■■ete in grosso ritardo?». Sorrisi, battutine: «Bisognerebbe mandare a qualcuno la cassette con le frasi di Rogge e Killy», cioè a Racchelli, l'assessore regionale al turismo che aveva scatenato la guerra. Castellani fa no con la testa. «Non servirebbe», ■■■ ■ giornalisti stranieri: «Happy end».

Certamente, un lieto fine per il Valentino che a luglio era stato messo, anzi rimesso, in discussi■■■, il Cio l'ha promosso con la lode. Però, siccome gli esami ■■■ finiscono mai, il 27 novembre, nuova audizione davanti all'Executive board, negli Stati generali dei Signori degli anelli in programma a Città del Messico.

I due colossi garantiranno 85 milioni di euro che saliranno a 150 entro fine anno con l'ingresso di un terzo partner

Le polemiche estive liquidate in una battuta «Sono questioncelle di poco conto In altre occasioni abbiamo potuto vedere ben di peggio»

Il momento dell'esame nella ■■■ del Comitato olimpico a Losanna per Valentino Castellani, ■■■■ Christillin e Paolo Rota

L'ALLENATORE SCANDINAVO E' GIA' SALITO A PRAGELATO: CERCA UNA SEDE PER GLI ALLENAMENTI

Gli svedesi primi nella corsa alle prenotazioni

Antonio Gialmo

PIÙ volte nelle Valli Olimpiche si è sentito dire, pensando alle opere da effettuare, che siamo alla vigilia del 2006. Una frase fatta che ormai rischiava di perdere il suo effetto, ma a Pragelato, sede di giochi, da alcuni giorni vi ■ la consapevolezza che le Olimpiadi ■■■ davvero dietro l'angolo: tutto questo da quando Erik Reonnestrand, dirigente della squadra svedese di fondo, ha iniziato a visitare gli alberghi di Pragelato per verificare la qualità delle camere e la sistemazione per gli atleti.

Con attenzione ha esaminato i servizi offerti, il prezzo, il numero di camere disponibili e la distanza dai campi di allenamento. Una visita che ha colto ■ sorpresa i pochi albergatori ■ Pragelato che pur essendo gratificati da questi avamposti del grande evento, che 4 anni prima vengono per prenotare le camere, si sono resi conto che ■■■ si sta già vivendo in modo attivo la fase pre Olimpiadi. Dopo aver fatto il giro dei pochi alberghi presenti a Pragelato, il manager della squadra svedese ha concentrato le sue attenzioni su «Casa Gulgas», una struttura di proprietà delle suore Giuseppine di Pinerolo, data in gestione all'Associazione «Giovanni Battista Gulgas», da alcuni ristrutturata ed indirizzata ad una forma di turismo che vede in primo piano le famiglie o le comitive. 55 posti letto la maggior parte in camere da 4 letti destinati a formule di turismo su permanenza settimanale. «Al momento nessuna prenotazione è stata formalizzata - precisa Franco Effeli, responsabile della Casa - ma stando agli accordi attendiamo un fax di conferma dalla Svezia per i primi giorni di settembre». Gli atleti che dovrebbero essere ospitati sono una ventina e il loro arrivo sarebbe atteso già in ottobre. «Vogliono fare degli allenamenti prima delle nevicate, per un tipo di lavoro a secco - continua Effeli - l'aspetto fuor di dubbio interessante è che hanno manifestato l'intenzione di fissare questo e altri periodi da ora sino alle Olimpiadi». Aggiunge Valter Marin, sindaco di Pragelato: «Queste prime trattative costituiscono il segno più tangibile che l'evento olimpico inizia a dare una ricaduta sul territorio già molto tempo prima delle effettive competizioni sportive e che lascerà poi ■■■ serie di benefici per tutti gli operatori commerciali ■ per ■ nostro Comune».

Una gara di fondo, sport particolarmente caro agli svedesi

Anche se di ufficiale non ■ è ancora nulla questa notizia è destinata a rincuorare anche i più scettici, ma la «pre-prenotazione» ha anche sollevato alcune perplessità: «Se esistono direttive che puntano alla costruzione dei villaggi olimpici - dice Roberto Passet, titolare del più antico albergo di Pragelato, costruito in un edificio del 1500 - credo che le prassi ■ seguire siano altre, quelle che vengono coordinate dal Toroc». In effetti sino alla fine di luglio il Toroc aveva opzionato ■■ alto numero di alberghi per ■ Olimpiadi, impedendo quindi la trattativa privata fra le parti. Vincolo che gli stessi gestori di Casa Guigas hanno fatto presente alla squadra svedese.

Ma c'è chi invece ha respinto in modo incisivo la richiesta di camere ed è il caso del centro di Casa Alpina Don Barra. Spiega don Beppe Alluvione: «Se esistono ■■■ posti bloccati dal Toroc, opzione che sembra adesso passi all'Alpitour, ogni decisione deve ■■■ presa insieme».

SEGUIRANNO UNO STAGE IN AZIENDE TESSILI DEL BIELLESE, L'AVVIAMENTO AL LAVORO E LA RICERCA DI UNA SISTEMAZIONE

In Marocco i corsi di formazione professionale della Regione

Trecentosessanta cittadini maghrebini andranno a scuola d'italiano e delle tecniche di taglio laniero

Maurizio Tropeano

Il primo corso di formazione professionale organizzato dalla Regione Piemonte in Marocco partirà alla fine del mese di settembre. Trecentosessanta i cittadini maghrebini coinvolti. Sei mesi di lezione ■ italiano, tecniche di taglio laniero e organizzazione del lavoro tra Rabat e la regione di Chaouia Ouardigha poi, per cento di loro si apriranno le frontiere dell'Italia: nuovo stage formativo presso le aziende tessili del Biellese e successivo avviamento al lavoro con facilitazioni per la sistemazione. Un ■■■ analogo si svolgerà anche in Bielorussia, nella regione ■ Gomel, e coinvolgerà ■■■ quarantina di persone.

«Abbiamo studiato ■■ kit di opzioni che da una parte dovrebbero essere in grado di soddisfare la richiesta ■ manodopera specializzata che arriva dalle industrie piemontesi e, nello stesso tempo, ci permette di selezionare i cittadini extracomunitari ■■■ potranno essere accolti in Italia». Gilberto Fratin Pichetto, assessore regionale alla Formazione Professionale, illustra così la filosofia che sta alla base del progetto di cooperazione. Poi cerca subito di bloccare sul nascere ogni accusa di discriminazione negli ingressi degli extracomunitari: «La Regione opera ■■■ fare del lavoro un criterio faro ■■■■ politica migratoria ma, contemporaneamente, punta a sviluppare progetti di cooperazione internazionale in tema di promozione e creazione di impiego ■■■ impresa nei paesi di origine».

L'accordo stipulato con il Marocco, così, prevede anche la possibilità di un secondo livello di cooperazione che potrà prevedere la realizzazione di un centro di formazione nella regione di Rabat cogestito. Il progetto

Del progetto fa parte l'iniziativa già avviata con la Bielorussia Nei prossimi mesi sarà coinvolto il Brasile

«Bielorussia»; poi, allarga la cooperazione umanitaria che da anni lega il Piemonte ■■■ quel paese dell'ex Unione Sovietica. Subito dopo il disastro di Chernobyl molti comuni subalpini hanno ospitato durante l'estate ragazzi e ragazze in età compre■■ tra i 15 e i 17 anni. Da quest'anno 220 di loro, sui 4000 che ogni anno arrivano in Piemonte, hanno frequentato corsi di formazione professionale. Nel 2003 si svolgeranno gli stages nelle aziende tessili. Dopo quattro anni sarà rilasciato ■■■ attestato di frequenza. Infine un ■■■ progetto di formazione per la tessitura Industriale sarà organizzato nei prossimi mesi anche nello stato di Bahia, in Brasile dove sarà anche realizzata un'officina tessile.

Spiega ancora Pichetto: ■■■ tratta di un progetto sperimentale, limitato al settore tessile, che tiene conto delle nuove modalità ■ regolamentazione dei flussi migratori introdotti dalla nuova legge sull'immigrazione». L'obiettivo è ambizioso: ■ progetto «se avrà successo» potrà diventare «un modello per la cooperazione internazionale perseguita ■■■ nostro ente che potrà essere ■■■■ anche ad altre province e ad altri settori produttivi come l'edilizia, l'agricoltura o l'assistenza infermieristica». La Regione sembra scommettere molto ■■ questa modalità di cooperazione al punto che Pichetto si dice pronto «a chiedere al Governo il via libera per stipulare con gli Stati esteri simili accordi di formazione lavoro in deroga ■ sistema nazionale di regolazione dei flussi migratori».

Questo progetto che la Regione sta realizzando con l'istituto Texilia, il Comune e la Provincia di Biella, ■ collaborazione ■■■ l'Unione Industriale ■ la Fondazione Cassa di Risparmio, diventerà infatti operativo in contemporanea con le procedure di legalizzazione di colf, badanti e altri lavoratori previste dalla legge Bossi-Fini. Ieri è proseguita la distribuzione ■■ k■ bianco ■■■■ particolari disagi per le persone ■■■■■■■■ Però non ■■■ mancate alcune segnalazioni che evidenziavano l'esistenza di un «mercato nero» della documentazione con la vendita del kit che, invece, si ritira gratuitamente in tutti gli uffici postali.

DAL TRAMONTO ALL'ALBA UNA FAUNA INCREDIBILE TRASFORMA ANGOLI DI TORINO ■ EROS CENTER PER SODDISFARE TUTTI I GUSTI

Su Internet i siti erotici dedicano molte pagine alle aree a luce rossa della città: in corso Marche e via Cavalli ci sono gay e bisex, gli scambisti sono dietro To-Esposizioni

Nel parcheggio basso dell'ospedale San Luigi chi vuole incontrare coppie azioni sola volta i fari, due volte preferisce i singoli Stesso «menù» anche in corso Cincinnato

La calda notte del «guardone»

Il Valentino e corso Unità d'Italia sono i loro regni

reportage

Massimo Numa

EROS center clandestini. La mappa di Torino occupa decine di pagine internet. Tra i siti più precisi, www.altoloco.ch. Qui, tra le aree a luce rossa in plein air, in Italia e Europa, Torino è fra le città più segnalate. Al primo posto «il Valentino, dietro Torino Esposizioni, riservato a gay, trans, coppie bisex, guardoni», quindi corso Marche per «gay e bisex». Via Cavalli, «di nuovo gay- e bisex». Corso Cincinnato: «coppie scambiste, singoli/e». Altra segnalazione: «Parcheggio basso dell'ospedale San Luigi dopo le 22.00. Se si cercano coppie - specifica puntiglioso lo strano baedecker - aziona una volta i fari, due volte per i singoli. Buon divertimento». Buona fortuna, si potrebbe anche aggiungere, perché il bello di queste guide è che raccontano il vero. Ma il pericolo di incontrare maniaci, rapinatori, balordi di ogni genere è alto, nonostante le ronde instancabili di polizia e carabinieri. Che, d'altra parte, possono fare poco o nulla contro questi cittadini che hanno eletto il Parco Valentino e corso Unità d'Italia, più le altre zone segnalate, teatro per devianze d'ogni genere. Non commettono alcun reato, però trasformano le aree verdi in un incubo per chi, nel parco, magari vorrebbe andarci per fare una passeggiata con il cane o per scambiarsi effusioni innocenti. In realtà - sotto il profilo della sicurezza - rammentano accade qualcosa di grave, con l'eccezione di corso Unità d'Italia, dove il percorso dei voyeur si incrociarsi la prostituzione organizzata racket albanese. Allora sono guai, perché i guardoni noleggiano le ragazze per farle accoppiare con «volontari» sulle panchine, a 30 metri dalle corsie. Spesso liti o il contatto degenera in aggressioni da branco. Due marocchini, l'altra notte, hanno sevizziato e violentato una ragazza russa di 21 anni. Se qualcuno ha «visto», invece di dare l'allarme, ha preferito godersi in diretta lo snuff-film, con tanto di vittima, urli e torture vere. Un'occasione imperdibile. Ce ne fossero, sceme così, tutte le notti.

Scene di ordinaria vita notturna ai viali Valentino e tra i cespugli e gli alberi che accompagnano corso Unità d'Italia

Parco del Valentino. Appunto dietro Torino Esposizioni. All'una di notte, è sufficiente che una coppia, in auto, accosti il marciapiede. In pochi minuti quell'auto sarà circondata da altre auto. Da una scende Mario, 60 anni circa, rotondetto, capelli bianchi, camicia hawayana blu e pantaloni grigi, che è arrivato con la Mercedes 220 K nuova, grigio metallizzato. Dice di essere un imprenditore: «Questi palazzi li ho sempre visti nascere, la conosco bene questa zona. Qui non vengo da tempo. Meglio la Colletta, dove c'è un cascinale e ci si sistema dietro le palizzate e poi si guarda dentro le attraverso le connessure. Qui, ormai, non si capisce più nulla. Una volta si facevano i fari per le segnalazioni. Adesso bisogna scendere, battere sui finestrini, chiedere se la coppia vuole farsi guardare oppure ospitare. E poi ci troppi gay». In effetti, c'è un traffico boia, nelle strade illuminate dai lampioni. Un trans seminudo saltella agile sui tacchi a spillo, prima di sparire lungo un sentiero. Auto di lusso e vecchie carcasse. Sempre le stesse. I poliziotti, questi signori, li conoscono tutti. Persino due uomini, su una Ferrari F40, nuova, rossa, cercano il contatto con la coppia chiusa in auto. Mario sospira deluso, pensando ai bei tempi che furono, quando il popolo dei guardoni comunicava con un linguaggio naif: «Il cellulare ha rovinato tutto. Lo usano come un walkie talkie, si conoscono su Internet, ed escludono così i predatori e le "campane"». Le campane? Cioè? «Sono quelli lì». Alzi lo sguardo, verso i giardini appena sopra la strada, e ci sono degli uomini, immobili, che da lontano seguono ogni movimento. Impassibili, invisibili. Il termine «campana» ha un etimo incerto. Forse nasce dal movimento ondulatorio, spostano il peso da un piede all'altro, per distribuire la fatica di ore e ore di immobilità. Le «campane» sono timide e la coppia nel buio di loro, riesce a intravvedere solo le gambe, compresi le calze corte, e i mocassini lucidi appena usciti dalla scarpiera di casa. Si avvicineranno all'auto-alcova molto lentamente, passo dopo passo, con molta circospezione. Alle coppie normali, finite al Valentino per caso o per ignoranza, le «campane» provocano autentici brividi di terrore.

Veterani e dilettanti allo sbaraglio. I ragazzi («Abitiamo in via Ventimiglia», precisano) sui vent'anni, si presentano al Valentino con la Tempra nera e un cane pit-bull che occupa i sedili posteriori. «E' la prima volta. Qui come funziona - chiedono sommessi ai pr di coppie e gay - c'è da pagare?». Forse. Ma gli chiedono hanno qualcosa da scambiare: «Beh, adesso no - dice pensieroso quello con la cresta di capelli al gel paglia e fieno come a Miami - però c'è una tipa, una mia amica, che magari domani la convinco». Bravo. Ma adesso sgommare, perché qual pit-bull, sia pure fulminato dal sonno, beato lui - è un possimo biglietto da visita. Alle 2,30 l'Eros Center, puntualissimo, chiude i battenti. In un amen i viali si svuotano. «Campane» e maniaci se ne tornano a casa, in attesa del grande happening del venerdì sera, molto più affollato.

E' sufficiente che un'auto si accosti al marciapiede e in pochi minuti sarà circondata da altre vetture «Una volta bastava azionare le luci, adesso bisogna scendere, battere sui finestrini e chiedere se vogliono farsi guardati oppure preferiscono ospitare un terzo»

UNIONE EUROPEA Fondo sociale europeo
REGIONE PIEMONTE Direzione Formazione Professionale Lavoro
PROVINCIA DI TORINO

AVVISO PUBBLICO RELATIVO ALLA REALIZZAZIONE DEL CATALOGO PROVINCIALE DELL'OFFERTA FORMATIVA FINALIZZATO ALL'ASSEGNAZIONE DI BUONI PARTECIPAZIONE ALLE ATTIVITÀ DI FORMAZIONE CONTINUA AD INIZIATIVA INDIVIDUALE PER LAVORATORI OCCUPATI ANNI

Deliberazione Giunta Provinciale n. 1076-189793 del 6/8/2002
Risorse disponibili: 2.846.004,53 di
Rivolto Agenzie formative cui alle a) b) c) e ATS art. 11 L.R. 63/95
Disponibile su Internet all'indirizzo: www.provincia.torino.it
Scadenza di presentazione delle domande: ore 12.00 del 20 settembre 2002

da vagnino c'è

VAGNINO CENTRO: Via Lagrange, 8
VAGNINO MIRAFIORI: Via Pietro Cossa, 170/10
VAGNINO S. SECO: Via S.
VAGNINO AOSTA: Corso Bologna Aosta, 77
VAGNINO FRANCIA: Corso Vittorio E. II,
VAGNINO RENDAS: Via Genova, 261/A
VAGNINO S. RITA: Corso Agnelli, 11
VAGNINO Via

un'isola nel mondo
14/25 SETTEMBRE IN SARDEGNA
CLUB HOTEL TORRE MORESA **** - OROSEI
Trasferimenti aeroportuali • Voli linea • Pensione completa con bevande ai pasti • Tessera Club • Spiaggia attrezzata • Assicurazioni 820,00
M.G.M. VIAGGI - VIA GIOLITTI -TORINO- TEL. 011.6177629

ONESTÀ e RISPETTO
CHI VI CONSIGLIA UN'IMPRESA IN NON VI AIUTA
DA ANNI GIUBILEO OPERA CON LA MASSIMA TRASPARENZA.
FUNERALE CLASSICO
2 milioni e 500 mila
GIUBILEO
800.251645
24

Specchio dei tempi

«Tutta Porta Palazzo festeggia i novant'anni di "Madama Arduino"» «Una giustizia per gli e per i medici?» - «Negata anche la dignità di morire in un letto» - «Test d'ingresso obbligatorio»

Un lettore ci scrive

«A Torino, in via Milano, esiste un'istituzione vivente conosciuta come "Madama Arduin" per i più e "Nonna Gemma, Memma e Avina" tra i molti bambini da allevati ed ora adulti. in via Milano 10 e trasferitasi al 13 dopo il matrimonio, ha vissuto le trasformazioni di Porta Palazzo, da quando si parlava piemontese per passare poi al calabrese, pugliese, campano (che chiamava coloritamente "i napuli"), sino infine all'attuale lingua marocchina e delle varie etnie nordafricane e dell'Est europeo. Sempre disponibile verso i nuovi volti che trovavano rifugio soffitte via Milano, dal condividere le due uniche stanze con una famiglia di calabresi quando negli Anni andarono a fuoco le soffitte, al pasto una bevanda calda in inverno ai marocchini, insegnando loro parole in piemontese. Energica nel rimproverare chi fra loro facesse di droghe e vivesse di espedienti, per risposta non ha mai subito ingiurie o ritorsioni ma con svariate inflessioni dialettali sempre "cino, nonna".

«Mai un giorno , perché agosto è il periodo migliore per godersi Torino e poi, occorre bagnare i fiori, sfamare i gatti, tendere le tende dei negozi, assistere i malati per tutti coloro che vanno in ferie. Quest'anno una soddisfazione particolare, dopo varie sue rimostranze presso i prelati, finalmente la processione della Consolata è nuovamente transitata in via Milano, perché tutti i cortili della via hanno loro "edicole" e "altarini" dedicati alla Madonna e nel giorno della processione devono essere imbardati drappeggi, fiori e lumini, in modo che ciascun passante possa volgere lo sguardo ed preghiera attraverso il portone tenuto aperto per l'occasione.

«Domenica 1 settembre "Madama Arduin" compie anni, gli giungano gli auguri di tutta via Milano tramite questa rubrica, che dalla fondazione ai tempi De Benedetti è la prima ad essere quotidianamente da lei letta poi passare alle altre notizie oggi fanno parte di un mondo contrario ai suoi principi».

Segue la firma

Un lettore ci scrive:

«Tornato dalle ho scoperto che alle Molinette, prima della celebrazione del processo, hanno licenziato a tempo di record l'infermiere che intascava bustarelle dalle imprese di pompe funebri grazie alla tempestività e serietà del Collegio Infermieri Torino lo ha radiato dall'albo professionale.

«Ho altresì scoperto che, al contrario, il dott. Odasso, il quale secondo le varie avrebbe fatto ben più gravi danni, ha ripreso a fare il medico alla dipendenza di un'Azienda sanitaria piemontese.

«Forse l'Ordine dei medici ha una morale diversa da quella degli infermieri? Forse la deontologia professionale di un medico viene solo quando esercita truffaldinamente la professione? O si tratta solo della vecchia storia che ai due giustizia?».

Pietro Olivetti

Una lettrice ci :

«A mio padre hanno diagnosticato un tumore all'intestino già esploso in metastasi fino al polmone destro. "Non c'è più niente da fare" è stato il commento dei medici, dopo un anno di controlli fatti a causa di un precedente tumore al retto. Nel giro di un mese un fibroma di quattro mm lo portato alla morte, per i medici necessario intensificare i controlli non intervenire. Inutile descrivere la terapia cui è stato sottoposto prima in ospedale e poi a casa, inutile descrivere le liti per farlo ricoverare. Tutto è risultato vago solo perché, a detta dell'oncologa, essendosi rifiutato di sottoporsi a chemioterapia non diritto ad un letto in ospedale. Alla fine è sistemato provvisoriamente in stanza di barella, dove è la notte stessa. Così se n'è andato portando via con sé anche dignità di morire su di un letto di ospedale».

Annalisa Strafezza

Una lettrice ci scrive:

«L'Università Psicologia di Torino non contempla più la possibilità trasferimenti da una città all'altra. Ecco la novità che, solo al ritorno dalle vacanze, hanno scoperto persone, come me, che chiedono continuare i loro studi in questa città. Infatti, sappure io sono abbia sostenuto - e con il massimo dei voti - diversi esami, questo per l'università conta nulla. Per accedere, mi dicono in segreteria, devo sostenere il test d'ingresso alla stregua di una matricola, che non sono».

Segue la firma

specchiotempi@lastampa.it

GIUBILEO
800.251645
24
Bramante 56/b - To no

IERI E PREVISTO

Quanto manca a: il cantiere sta recuperando piazzale Valdo Fusi pronta per maggio 2003

Il cantiere di piazzale Valdo Fusi, dopo l'impasse iniziale dei lavori, ha recuperato il tempo perduto, e secondo l'Atm, che dirige i lavori, potrà essere inaugurato entro il maggio del 2003. Questi almeno sono i tempi contrattuali, comprensivi della completa trasformazione della piazza ad uso pedonale. Una piazza che il suo centro vanterà un'orangerie coperta. Non appena terminata la costruzione del parcheggio di piazzale Valdo Fusi il Comune potrà dare il via libera alla pedonalizzazione di piazza San Carlo sotto la quale, ormai la Sala Rossa e la giunta hanno deciso, si costruirà un parcheggio sotterraneo.

Temperature di ieri: massima 27,4, minima 16,5 Domenica sera nuovo peggioramento sulle Alpi

Rimonta dell'alta pressione e lenta occlusione della depressione che sta ancora interessando il Centro-Sud e penisola i principali fenomeni meteorologici che caratterizzano questo fine settimana. Domenica sera forse un nuovo peggioramento lungo le Alpi. Piemonte e Valle d'Aosta permangono condizioni di tempo stabile con annuvolamenti pomeridiani lungo dorsale alpina con scarsa possibilità di piogge. Temperatura in moderato rialzo. Zero termico intorno a 3500 metri. a Torino soleggiato con scarsa ventilazione e 27,4° di massima, 16,5° di minima e 41 per cento di umidità alle ore 14. Sempre bello e caldo l'a scorso con 34,2° di massima, 20,5° di minima e 45 per cento di umidità.

Accadde 50 anni fa: feriti due quindicenni mentre cercano ferro in deposito di detriti

Il 30 agosto 1952 un incidente che coinvolge due ragazzi commuove la città che «scopre» anche interno una sacca di povertà di notevoli dimensioni. Due adolescenti di 15 anni finiscono in ospedale in gravissime condizioni per le ferite riportate nel crollo di una montagna di detriti. Il fatto è avvenuto in un deposito a Altessano dove ogni giorno decine di persone - disoccupati, anziani, ragazzi - si radunano per cercare tra i detriti rottami di ferro, bottiglie, barattoli. montagnola compatta di detriti si scavano cunicoli uno dei quali, nel caso dei due ragazzi, frana sommergendoli. L'intera montagnola ormai è instabile, alla base dalle piccole gallerie e caverne.

L'UOMO E' AGLI ARRESTI DOMICILIARI, AVRA' IL PERMESSO PER LA CERIMONIA

«Si sposa mia figlia: se parlo, mi fa uscire?»

Appalti, geometra del Comune «vuota il sacco»

Alberto Gaino

Pier Angelo Castellaro, geometra del Comune agli arresti domiciliari da un mesetto, si è presentato ieri mattina nella del pm Paolo Storari un paio di preoccupazioni impellenti: evitare di tornare in carcere dopo le ultime dichiarazioni degli imprenditori Bresciani e Ariotto e poter accompagnare all'altare la figlia, domenica prossima. Il magistrato l'ha accolto un imperativo dica tutto, ma proprio tutto. Perché, ad essere buoni, con lei finisce per fare la parte del f. C'è stato qualche momento imbarazzo e di tansione, poi Castellaro ha vuotato il seconda volta. In particolare sulla consistenza delle sue «stecche» cui, in precedenza, si trattenuto.

Nulla di trascendentale. Lire, prima, ed euro, in seguito, nell'ordine di un buon arrotondamento di stipendio: i direttori dei lavori di rifacimento di strade e piazze hanno busto paga modeste e un certo potere discrezionale nei confronti degli appaltatori cui far leva. C'era chi, come Castellaro, doveva provvedere alla dote della figlia, e chi, Michele Torciano, detto il Vampiro per qual insistenza nel battere cassa, ha un figlio in cagionevoli condizioni di salute.

Può bastare per alla mazzetta? E' un fatto che i prossimi sviluppi dell'indagine del pool di diretto dal procuratore aggiunto Bruno Tinti coinvolgeranno altri travet del Comune, oltre ai tre arrestati il 18 luglio e a un quarto, già noto, deceduto un fa. Castellaro ne prese il posto, un gradino più alto rispetto agli incarichi degli altri «geometri»: progettista direttore dei lavori delle nuove opere» del Comune, sempre al livello stradale. Dovrebbe ne beneficiato in proporzione. Uno dei suoi legali, Mauro Sgotto, ora assicura: «Abbiamo detto tutto che avevamo da dire».

Dalle rivelazioni di Bruno Brescieni (agli arresti domiciliari da martedì) e Piero Ariotto (per il quale, ieri sera, si dava per imminente il medesimo provvedimento, dopo l'istanza dell'avvocato Claudio Morra e il parere favorevole dei pm Storari e Roberto Furlan) emerge quadro di corruzione non generalizzato, ma decisamente più ampio dei tre casi accertati dopo la prima ondata di arresti.

I verbali degli imprenditori sono stati Prima i pm, poi il gip Emanuela Gay, infine i giudici del Tribunale del Riesame che, a inizio agosto, si erano espressi sulla prima istanza dell'avvocato Tom Servetto, legale di Bresciani, hanno tutti accennato a certa disattenzione nei controlli sulla qualità dei lavori di riasfaltatura quale «ragione sociale» delle mazzette. Ma è uno scenario che geometri e imprenditori confessi indagato ha a verbale: «Lavorando con le fideiussioni e con gli interessi bancari, ottenere il pagamento dei lavori 2 mesi, anziché in 6, vale la spesa di una mazzetta».

L'ultima novità di giornata: sono tornati liberi (erano agli arresti domiciliari) 7 dei 12 imprenditori arrestati il 30 Antonio Camardo, Giuseppe Margrita, Ferdinando Lazzaro, Felice Branco, Marinella Borgis, Elio Saudino e Ermanno Godino. Per loro sono scaduti i termini di durata massima della custodia cautelare.

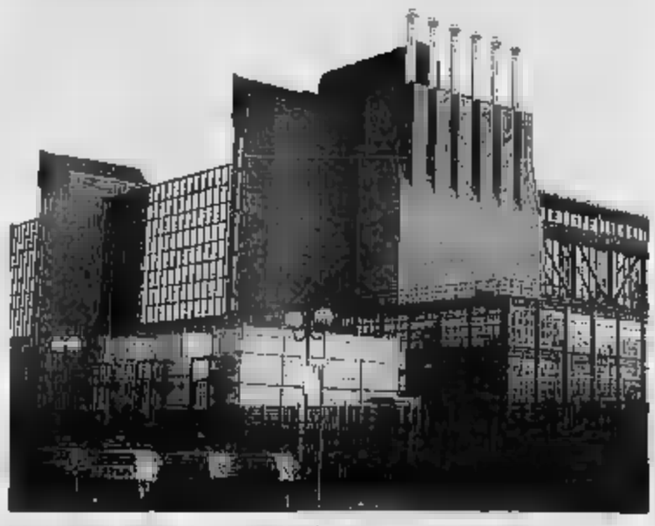

L'indagine giudiziaria è coordinata dal procuratore aggiunto Bruno Tinti

IVREA: GLI ABITANTI PROTESTANO, NON BASTANO GLI ARRESTI

Il «parcheggio della paura» riserva dei baby-rapinatori

Mauro Revello

IVREA

Il fatto che gruppetti di giovanissimi extracomunitari abbiano rapinato tre persone in quattro giorni, parcheggi in pieno centro, creando parecchi timori. Episodi analoghi, nelle stesse piazze, erano già avvenuti a più riprese negli ultimi La polizia, martedì mattina, ha acciuffato due marocchini pochi secondi dopo che avevano rubato il portafoglio a un automobilista. Hanno di 13 anni, quindi non sono punibili, e la legge non prevede alcun provvedimento nei loro confronti. L'impotenza dei tutori dell'ordine non fa che acuire il di disagio dei cittadini.

Ieri, il giorno dopo il blitz dei poliziotti, le piazze Freguglia e Rondolino, teatro delle recenti aggressioni, erano tranquille. I fatti degli ultimi giorni, però, hanno lasciato il La tecnica è sempre la stessa. Un gruppetto di ragazzini circonda la vittima, e fra spintarelle e richieste di soldi la deruba del portafoglio o di oggetti preziosi. Venerdì è toccato ad un pensionato 72 anni, che era insieme ai nipotini (ai 4 è pure preso un pugno in pieno petto), sabato ad un ottantenne uscito dall'ufficio postale, martedì ad un insegnante di 55

«Ivrea una città tranquilla - sono le proteste -, è assurdo che debba aver paura di essere rapinati o addirittura malmenati alla luce del sole». L'assessore alle politiche sociali Salvatore Rao, di Rifondazione Comunista, vuole sentire parlare di situazione allarmante. «Sono casi sporadici - dice -, anche se certi comportamenti sono ovviamente giustificabili. Tra gli extracomunitari ci sono dei delinquenti, certo, ma la ne è ben più complessa».

Rao accusa la Regione per la mancanza di fondi da destinare a progetti specifici (ad esempio strutture per la «seconda accoglienza» degli immigrati), il Governo perché offre come strumento una legge (la Bossi-Fini) che a suo giudizio peggiorerà la situazione, infine le città perché risponde male a questo problema. «Gli alloggi non vengono affittati agli extracomunitari - dice -, e tutti sappiamo che c'è chi utilizza come dimora luoghi diroccati come l'area ex Montefibre».

Rosanna Del Regno lavora in piazza Freguglia: «Pago l'abbonamento per il parcheggio, ma devo dare dei soldi a questi posteggiatori abusivi che agiscono indisturbati. Molti clienti raccontano di essere stati praticamente aggrediti». Stessa storia al rinomato Caffè Corso. «Ogni giorno sentiamo lamentele - dicono i titolari, Savio Travaglia e Cinzia Martinetti -. I controlli? Utili, per carità. Ma appena vedono arrivare una macchina della polizia, scappano e si nascondono».

Al commissariato di Ivrea i fascicoli aumentano. ultimi due anni sono stati schedati circa 150 marocchini, compresi ragazzini di dieci anni: proprio i più piccoli, del resto, grazie all'impunibilità, vengono utilizzati per furti e rapine. «Sui minori deve essere fatto lavoro mirato - dice ancora l'assessore Rao -, se sono al posteggio significa che non sono a scuola. Cosa fare? Il Comune ha in piedi diversi progetti, ma da soli non riusciamo a dare risposte a tutti».

Controlli della polizia in piazza Freguglia: negli ultimi due anni sono stati schedati 150 marocchini, compresi ragazzini di dieci anni

UN'ALBANESE PICCHIATA E MINACCIATA SI RIBELLA

Denuncia il marito «Mi fa prostituire»

«Vieni in Italia, a Torino. Ti sposo e facciamo una famiglia», era il . Della promessa, fatta in Albania, Salvatore Cuna, 50 anni, operaio, disoccupato, ne ha mantenuto sola, quella di convolare nozze con la ragazza albanese. Dopo, volte, a Torino, sono arrivate le botte e le minacce: «Devi prostituirti, perché mancano i soldi».

Dopo quattro anni Irina ha trovato il coraggio di denunciare il marito che, stando a quanto ha raccontato lei, la picchiava costringendola a prostituirsi. Con l'accusa lesioni aggravate gli agenti della volante hanno arrestato Salvatore Cuna, indagato anche per sfruttamento della prostituzione.

Quando le volanti sono intervenute la donna, un'albanese 32 anni, aveva il volto coperto sangue e, stanca dei maltrattamenti, ha deciso raccontare la storia. Al coordinatore del 113, il commissario Giorgio Pasqua, ha detto di aver conosciuto l'uomo nel '98 in Albania, dove lui trovava per una vacanza, e di essersi lasciata convincere a venire Italia dove è arrivata su un gommone alle due figlie 5 e 8 anni, avute da un rapporto precedente. Ma, una volta arrivata a Torino, dopo una breve convivenza, il compagno l'avrebbe spinta a prostituirsi dal momento che lui era disoccupato.

La donna ha poi raccontato che il marito la accompagnava al lavoro, sulla strada o in un locale, e che lei un paio di anni fa aveva tentato ribellarsi. Da quel momento sarebbero incominciate le minacce e i maltrattamenti quali ieri ha avuto il coraggio di ribellarsi. Il marito ha negato tutte le accuse.

Salvatore Cuna, 50 anni

CA& RA

FARMACIE DI Orario 7-19,30: Atrio Porta Nuova. Orario 9-19,30 (12,30-15 battenti chiusi): corso Toscana 20; via Romani 2; via Nicola Fabrizi 102; corso Dante 78; corso Corsi- 9; piazza Statuto 4; via S. M. Mezzarello 16/D, c. Duca degli Abruzzi 66; p. Dalla Repubblica 21; c. Siracusa 87; c. Orbassano 302; Sacchi 4; Palestrina 49; Brianza 22. notte (19,30-9): p. Massaua 1; via Nizza 65. Di sera (19,30-22,30): via Polignо 69; via San Remo 37; via Sempione 112; c. Francia 1 bis. Aperta 24 ore: Venaria, via L. Vinci 50. Informazioni: 011/66.90.100; www.farmapiemonte.org

PROTESTA IN CE Le vetrine del negozio sono strisciate del fango schizzato dalla facciata del palazzo pulito ad opera di ditta che lavora per il Comune. E' avvenuto ieri in via Garibaldi 14, nel negozio di calzature sportive «Foot Locker». La protesta: marzo c'è un'impalcatura qui davanti, nessuno ha chiesto qualcosa e nemmeno ci aiutano a pulire. Questa è maleducazione» dice responsabile, Fran- Avico, 26 anni. Dal Comune non arriva molto aiuto. «L'architetto rimanda al direttore dei lavori e mi dice che non c'è nulla da fare. Ma le mie vetrine rimangono sporche e rigate».

BEINASCO, FURTO. Un bottino di 75 mila euro, in capi firmati di alta moda, per uomo, donna e bambino. Bersaglio dei ladri il magazzino «Maglieria Milano» di via San Giacomo 8.

PINEROLO, UFFICIO POSTALE. Presentato ieri all'Amministrazione comunale il ufficio postale centrale di Pinerolo. Costruito in via Cravero sostituisce quello di via Cesare Battisti. Totalmente informatizzato.

PELLICE, IL Approvato ieri dal Sinodo un appello rivolto al Parlamento il quale si chiede non appoggiare un eventuale militare Usa in Iraq. Varata, anche una mozione contro il commercio d'armi.

UFFICIO Inaugurazione alle 15 dell'ufficio turistico dell'Atl di via Giolitti 7. In un ambiente ristrutturato tutte proposte turistiche e le informazioni alberghi e ristoranti del Pinerolese.

CALCIO, SQUALIFICHE. In merito alla gara amichevole Moncalieri-Orbassano Venaria del Torneo ricreativo "Discepoli di Trofarello" il giudice sportivo squalificato fino al 30 maggio 2003 il giocatore del Moncalieri Andrea Caramellino per aver colpito l'arbitro una ginocchiata alla

ESTATE IN CITTA' L'AFFARE SI FA!

€45'00
Lettore CD portatile PHILIPS AZ7911
Digital Dynamic Bass Boost.
Compatibile CD-R/CD-RW.
Adattatore AC/DC.

€55'00
Fotocamera compatta
Obiettivo zoom 35-60 mm.
Autofocus. Autoscatto.
Riduzione effetto occhi rossi.
Custodia inclusa.

MediaWorld
SEMPRE PRONTI NEL TEMPO

APERTI AD AGOSTO

Per informazioni: Client Care Center 800 992200 chiamata gratuita - www.mediaworld.it

FUNGHI

«Sarà un mese memorabile»

I «bolajon» di Giaveno, la capitale dei prelibati vegetali, studiano con apprensione le previsioni del tempo «Salvo imprevisti, la luna nuova ci regalerà un grande raccolto»

Maurizio Lupo

«La luna nuova offrirà un settembre che s'annuncia memorabile per i funghi. Sempre che non si levi vento, capace d'asciugare il terreno. E non si scatenino tempeste, tanto violente da lavare via le spore nel sottobosco».

Carlo Barone e Giuseppe Tessa, presidenti del «Bolajon» e degli «Amici del fungo», le due associazioni di raccoglitori di Giaveno, rivali fra loro «come Juve e Toro», ci sperano. «Anche in questa tarda estate capricciosa, seppur ricca di sorprese. Come quella di trovare già funghi autunnali e "famiòle", stimolati a maturare dai recenti sbalzi di clima».

Fra qualche giorno si saprà la risposta dai boschi, «sferzati» da acqua abbondante, in attesa del solo caldo, con temperature crescenti, previste per il fine settimana. E' un pronostico che crea grande attesa. «Perché nelle valli di Giaveno e Val Sangone - spiega il sindaco Osvaldo Napoli - la stagione del fungo incide molto sui bilanci familiari. Sono circa trecento i raccoglitori organizzati delle nostre associazioni». «In un anno - precisa l'esperto micologo Donato Tamburrino, della locale Comunità montana - raccolgono circa 120 quintali di funghi certificati ufficialmente, con un giro d'affari di 13 milioni di euro».

«E' un dato parziale - nota Napoli - che non tiene conto del sommerso in nero. Tuttavia con oltre 15 mila certificazioni annue Giaveno si qualifica prima piazza del Piemonte, seppure incalzata dagli altri produttori d'eccellenza: Valli di Lanzo e Val Bormida», in una regione seconda solo alla Toscana per consumo di funghi. «Un tale ruolo - prosegue Napoli - ci ha indotti a proporre al pubblico l'unico mercato in Italia che tutti i giorni, festivi compresi, da aprile a novembre offre un servizio micologico che certifica la bontà dei funghi e ne autorizza la vendita», sotto l'egida dell'Asl 5 di Rivoli, a cura dei dottori Cesari e Trola. Tanto impegno ha convinto l'assessore Carlo Giacone a chiedere all'Unione Europea di concedere al fungo di Giaveno l'ambito marchio d'«Identificazione geografica protetta».

Sono però gli stessi raccoglitori a garantire «qualità e vigilanza sul mercato», per quanto divisi in sodalizi rivali. Perché? «Perché a Giaveno tutto è doppio» ridono. «Chi sono due le associazioni di pescatori e due persino le bande musicali». C'è forse dell'altro, ma agli esterni non lo dicono e tantomeno rivelano i posti buoni di raccolta. «Li dico solo a mio marito, perché so che il giorno dopo se li è già dimenticati» scherza la signora Adele», anni, passati come cerostrice. «Trent'anni fa - rivela Tessa, che alla raccolta dedica 6 ore al giorno - mostrai un posto "buono" a mio cognato. Lui portò poi tutti i suoi amici. Me ne pento ancora».

Sono gelosi custodi di una gran varietà di funghi, ma soprattutto di porcini croccanti, scuri sulla coppa e candidi sotto, colti poche ore prima del quotidiano mercato. E' in piazza Mautino, dove convergono acquirenti, ma anche chi del fungo ha fatto la sua cultura, di ricerca o di cucina e vuole confrontarla coi capannelli d'appassionati, che hanno ciarlieri di casa in banco. Mentre i funghi «d'origine esterna» sono «altrove», venduti in via Venti Settembre.

Quando la «stagione promette» l'agitazione s'avverte. «I funghi sono medicina miracolosa» giurano Tessa e Barone. «All'epoca di raccoglierli risorgono i malati dai letti, corre anche chi il resto dell'anno si trascina a causa degli acciacchi e dell'umidità presi nella raccolta dell'anno prima».

Per lucrare sul prezzo? «No, non paga la fatica. Un buon raccoglitore, salvo colpi di fortuna, sempre più rari, perché il sottobosco è meno pulito e quindi più avaro, può raccogliere in otto ore un paio di chili di funghi. Li vende a un prezzo medio di 30 euro al chilo. Pagate le spese di trasferta, il profitto d'ogni lungo lavoro è minimo».

Per questo viene difeso dai funghi «importati dall'estero, a 10 euro al chilo» o da «Zoppi» e «Patachin». Gli «Zoppi - interviene Tamburrino - sono i "furbi". Ce ne sono, che mescolano fra i funghi nostrani quelli importati. Quando li peschiamo li emarginiamo». La volta qualche volta è spiacevole: «Gomme tagliate, oppure "scherzi" pesanti. C'è chi ha messo in vendita su un giornale l'auto di chi l'aveva redarguito. Un altro ha reclamizzato invece la casa del rivale come centro erotico».

E i «Patachin»? «Sono i cittadini, che ottimisti con grandi ceste rotonde. Noi usiamo le "corbèle" ovali a doppia vasca e camminiamo in silenziose passeggiate solitarie. Loro perlustrano il bosco in plotoni a schiera, devastando magari il sottobosco con rastrelli. Sì, l'inquadrano il pedinano. E' durissimo sgangiarli. Per farlo si dapistano, magari su qualche funghetto, sacrificato alla necessità di salvaguardare i luoghi dov'è bene che questa gente stia alla larga».

50/60 €
OVULO REALE
(Amanita Caesaria)

30/50 €
PORCINO ESTIVO
(Boletus reticulatus)
PORCINO NERO
(Boletus pinicola)
Ottimo sott'olio
PORCINO BRONZO
(Boletus aereo)
Molto profumato
PORCINO CHIARO
(Boletus edulis)

15 €
GARITOLA
(Cantarellus cibarius)
o
(Polyporus frondosus)
Ideale da Bagna caoda

10 €
CRAVA NERA
(Boletus scaber)
CRAVA RUSA
(Boletus rufus)
ALE DI CAPRA
(Clitopilus prunulus)
STECCHINO o
(Hidnum repandum)

5 €
FAMIOLA o CHIODINO
(Armillaria mellea)

I professionisti del sottobosco alleati per difendersi dagli «zoppi» e dai «patachin» cioè quelli di loro che mescolano frutti locali e importati e i raccoglitori di città

CURIOSITA

IL GAMBO, GUAI A TAGLIARLO
«Raccogliere il fungo intero. Altrimenti il moncone marcendo danneggia le ife micellari del terreno»

MAI CONGELARE LA FAMIOLA
«Non basta cuocerla nel sugo. Può essere difficile da digerire. Cruda non va assolutamente congelata, perché sgelata libera sostanze tossiche»

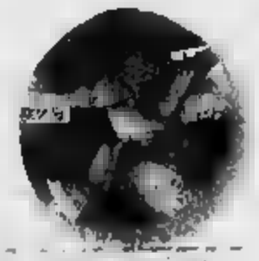

OCCHIO AGLI «STRANIERI»
«Costano meno, ma hanno viaggiato di più. Quelli della Savoia sono simili ai nostri. Gli spagnoli hanno gambo lungo. Ora ci sono i romeni, presto i polacchi»

Ricca sottoscrizione: 1° premio una Fiat Multipla

Gli incontri politici tematici organizzati a cura del gruppo regionale della Lega Nord Piemont

Programma della festa:

Sabato 31 Agosto

ore 18.00: Apertura festa con stands enogastronomici

ore 21.00: Intervento del Segretario Nazionale Lega Nord Piemonte avv. Roberto Cota

Domenica 1 Settembre

Ore 18.30: Incontro sul tema: "Lingua e cultura piemontese" a cura del consigliere regionale Claudio Dutto

A seguire "Disco Music" con "Il Labirinto" e Piero Vallero

Lunedì 2 Settembre

ore 18.30: Tavola rotonda sul tema: "I nuovi Statuti delle Regioni". Ospiti: Presidenti dei Consigli Regionali di Piemonte, Lombardia, Veneto, Toscana, Calabria e il Presidente della Giunta regionale del Piemonte Enzo Ghigo. Modera l'on. Matteo Brigandì

ore 21.30: Musical "Battisti", regia di Carlo Pesta

Martedì 3 Settembre

ore 18.00: Tavola rotonda sul tema: "Prodotti Tipici: quale futuro". Interverranno i presidenti dei Consorzi di D.O.P. del Piemonte e i presidenti di Coldiretti, C.I.A., Confagricoltura. Modera l'on. Rossi

ore 21.00: Incontro pubblico con il Ministro della Giustizia, Roberto Castelli

A seguire spettacolo di cabaret con Paride Merisa

Mercoledì 4 Settembre

ore Tavola rotonda sul tema: "Per una solidarietà vera: dalle promesse ai progetti". Interverranno gli assessori all'Assistenza della Regione e Comune di Torino; il responsabile del Segretariato Sociale RAI Carlo Romeo; la presidente del Forum Volontariato Regione Piemonte, dott. Maria Paola Tripoli; il presidente Consulta per le persone in difficoltà, Paolo Osiride Ferraro; il dott. Guido Brignone. Modera Augusto Grandi (Il Sole 24 Ore)

Ore 21.00: Tavola rotonda sull'immigrazione organizzata da Gigi Moncalvo, direttore de La Padania. Partecipa l'europarlamentare on. Mario Borghezio

Giovedì 5 Settembre

Tavola rotonda sul tema: "Informazione Locale". Intervengono: Lorenzo Del Boca, presidente Ordine nazionale Giornalisti; Beppe Fossati, direttore di Torino Cronaca; Tesio, direttore de "Il Giornale del Piemonte; i responsabili dell'informazione regionale di Rete 7, GRP, Quararete, Tele City, Radio Energy; i direttori de "Il Piccolo" e "Tribuna Novarese"; Pierumberto Ferrero, presidente Corecom. Modera Bruno Geraci, Caporedattore di 3 Piemonte

ore 21.00: Incontro sul tema: "Torino un anno dopo". Intervengono: Giovanni Airola, consigliere comunale; Mario Borghezio, europarlamentare; Agostino Ghiglia, parlamentare AN; Roberto Rosso, capogruppo FI Comune di Torino; Arturo Calligaro, consigliere provinciale; Domenichela, segretario provinciale; Gianfranco Gazzola, presidente circoscrizione 9; Coordinamento Comitati Spontanei. Modera Carossa, segretario cittadino

A seguire spettacolo di cabaret con Enrico Beruschi

Venerdì 6 Settembre

ore 18.30: Rotonda sul "Giovani, Sport e Famiglia: quale futuro". Ospiti: On. Francesco Tirelli (Sport Padania); Assessori Sport di Regione e Comune di Torino; presidenti Regionali degli Enti di Promozione Sportiva; on. Oreste Rossi, presidente VI Commissione Consiglio Regionale. Modera Patrizia Borgarello (Sport Piemonte)

ore 20.30: "La Lega e le istituzioni in Piemonte": Incontro con gli amministratori della Lega a degli Enti Locali. Modera la Rossana

A seguire Musica con l'orchestra Comba

Sabato 7 Settembre

ore 17.00: Assemblea nazionale movimento giovani

ore 18.00: Incontro tema: "scolastica: Padania-Europa" organizzato dal Movimento Giovani Padani. Ospite: Massimo Capitanio, coordinatore federale MSP

A seguire selezione per Miss Padania Torino

Ore 21.00: Incontro Pubblico l'on Umberto Bossi, Ministro per le Riforme e Segretario Federale Lega Nord Padania

Domenica 8 Settembre

ore 18.00: "Istanze e collegamenti il territorio piemontese": i consiglieri regionali incontrano il territorio a di Giovanni Scotti, responsabile Enti Locali

Ore 21.30: Incontro Pubblico con il Ministro del Roberto Maroni

A seguire musica con Orchestra Comba.

PREZZO «TANDEM»: € 0,90, «CRONACHE DI NAPOLI», «CORRIERE DI CASERTA», «CORRIERE DI LUCCA», «IL DOMANI DI BOLOGNA» (ESCLUSO IL LUNEDÌ), «IL CORRIERE DI FIRENZE», «IL MATTINO» (SOLO A BRESSANONE), «LA VOCE DI MANTOVA», «IL CORRIERE MERCANTILE», «LA GAZZETTA DEL LUNEDÌ», «QUI CORRIERE - ROVIGO» (€ 0,90 SOLO AL VENERDÌ), «CRONACHE DEL MEZZOGIORNO» NELLE AREE DI DIFFUSIONE INDICATE SUL GIORNALE LOCALE: € 1,05 CON «IL CORRIERE DI ROMAGNA» (IN ROMAGNA E A IMOLA) E «ULTIME NOTIZIE REGGIO», «LA VOCE NUOVA DI PIACENZA»: € 1,30 A RICHIESTA CON «IL MATTINO» NELLA PROVINCIA DI BOLZANO: € 2,70 A RICHIESTA CON OASIS IN VALLE D'AOSTA. ABBINAMENTI GRATUITI: CON SPECCHIO AL SABATO OBBLIGATORIO IN TUTTA ITALIA. PREZZI ESTERO: AUSTRIA, BENELUX, FRANCIA, GERMANIA, GRECIA, PORTOGALLO, SPAGNA € 1,85; IRLANDA, PAESI SCANDINAVI € 2, SLOVENIA SIT 320, SVIZZERA FRS 2,90, C. TICINO FRS 2,50, UK GBP 1,30, USA $ 2,50

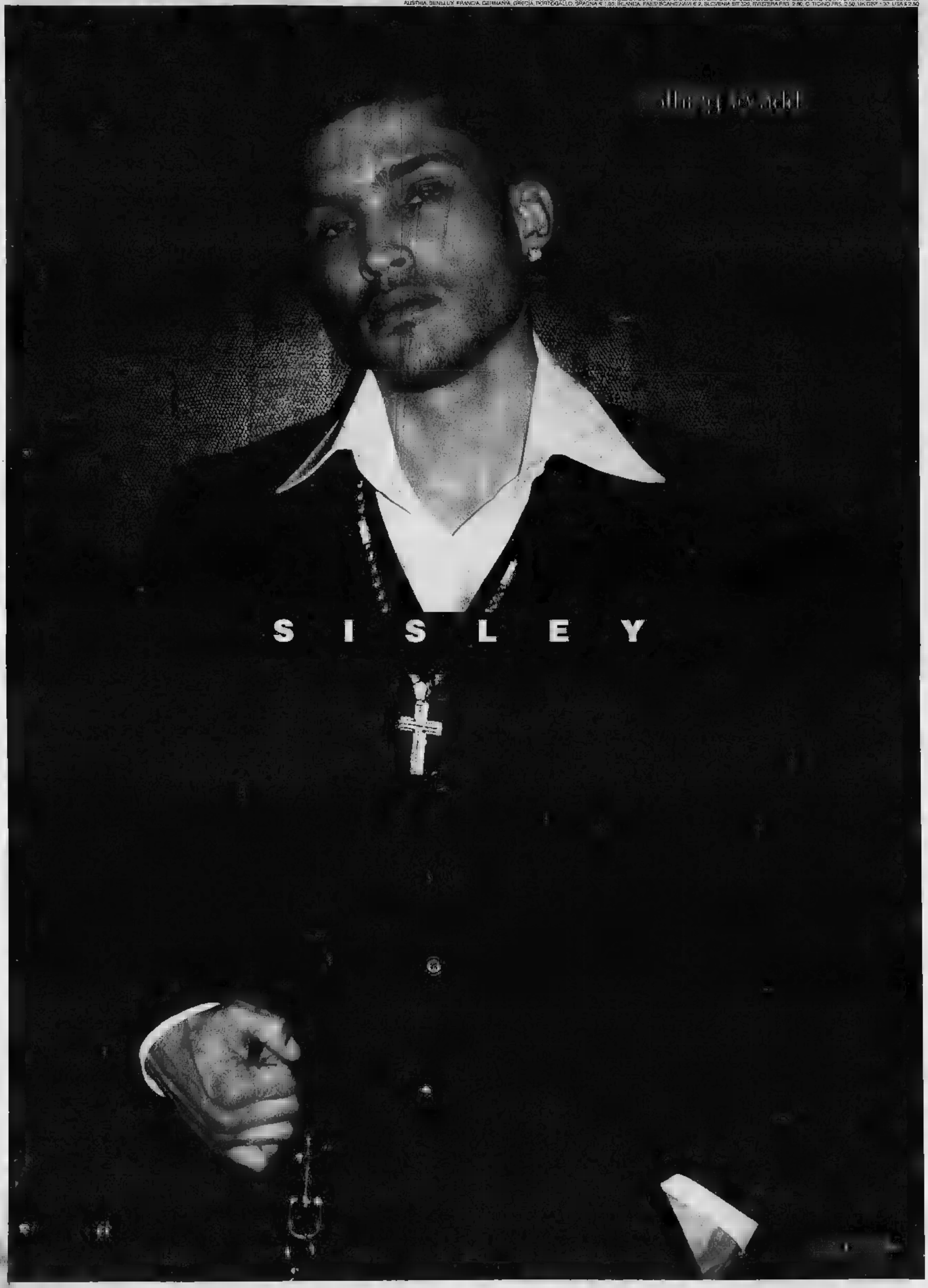

... non sarà come una pedalata in OLANDA, però ...

FIERA DEL RISCALDAMENTO

GRUPPO RISPARMIO
CASTAGNITO (CN)
Via Neive, 16
Tel. 0173 212537
– Aperto la domenica –

GRUPPO RISPARMIO
NEIVE (CN)
Via De Revello, [illegible] - [illegible] 0173 677636

800.552121
www.medimax.it

ULTIMI PEZZI!!!

Dal 1° al 30 settembre MEDI MAX ti propone oltre cinquanta modelli di stufe a legna in ghisa e ceramica ai prezzi dell'inverno scorso. Cogli al volo gli ultimi giorni prima dell'arrivo dei nuovi listini!!!

Patrocinio: **COMUNE di ASTI**

Organizzazione:

Devil Entertainment

Events-Fashion - Show

Castagnole Lanze (AT) Italy

In collaborazione con:

MC M.

PRESENTANO:

Domenica 1 Settembre 2002 ore 21,30

Nella magica atmosfera di P.zza Medici - ASTI

"La notte della moda"

Anteprima delle proposte Autunno - Inverno 2002-03

dow jones CAMICERIA
P.zza Medici, 16 ASTI
0141/590185

CARISMA
ETRO
VICTOR VICTORIA
ALBERTO
roberto cavalli
PIAZZA SEMPIONE
BLU
d,n,m
BRUNO MANETTI
BASE
PESERICO
ENRICO MANDELLI
C.so Dante 33 - ASTI - Tel.

NADIA
INTIMO
VIA P. DI CITTA', 8 - ASTI - TEL. 0141/353249
CORSO DANTE, 15 - ASTI - TEL. 0141/

OTTOBELLI
OTTOBELLI P. & C. s.r.l.
14100 ASTI Via Cavour, 27 Tel. 0141.592.742

ds dimensione sport
sport wear
14100 Asti
P.zza Medici 30
Tel. 0141/
articoli sportivi
14100 Asti
Via C. Battisti, 26
Tel. 0141/530776

chicco
dove c'è un bambino
Via Federico Della Valle, 10
ASTI - Tel. 0141/598204

Fotografo unico autorizzato
Photographis
V.le Partigiani 97 Asti
0141/216942

Hair Stylist & Maker:
KKADEMIA
DELLO SPETTACOLO

Addobbo floreale a cura:
"IL SORBO SELVATICO"
...fiorir di fiori...
Via M. D'Azeglio, 38 - Asti - Tel. 0141.31882

Il servizio Bar è curato da:
"Il Voglia Matta"
Via Federico Della Valle, 6 - ASTI -
"Medici"
P.zza Medici, 24 - ASTI
"La Torre"
P.zza Medici, 38 - ASTI

INGRESSO LIBERO

IMPERA
STUDIO IMMOBILIARE
PRIMA CASA
72/A - CASTELLO (AT)
Tel. Fax 401.808
Daniele Impera 53.92.126 - 339 71.14.342
e-mail: imperaimmobiliare@libero.it

ASTI
E PROVINCIA

REDAZIONE CORSO ALFIERI 234, TELEFONO 0141 390811 FAX 0141 530224; E-MAIL ASTI@LASTAMPA.IT
PUBBLICITA' PUBLIKOMPASS S.P.A. CORSO DANTE 80, TELEFONO 0141 351011, FAX 0141 356014

Il Flauto Magico
Ristorante in Asti
C.so Alfieri, 204
COMODO SICURO
PARCHEGGIO INTERNO
prenotate allo 0141.532279

SI AVVICINA IL SETTEMBRE TRA LE AL E VIGNE

Il presidente della Camera di commercio Aldo brinda lo staff alla imminente edizione della Douja d'or

Ecco la «Douja» e sul moscato si tratta ancora

Il mondo del vino in fermento. Ieri mattina il programma della Douja d'or e del Festival delle Sagre. Oltre al presidente della Camera di Commercio Aldo Pia sono intervenuti il sindaco di Asti Voglino, il vicepresidente della Provincia Ebarnabo, il presidente della Fondazione Cassa Michela Maggiora, dell'Atl Cerrato e Lele Bruzzone per conto della Biblioteca Astense.

Intanto a Santo Stefano Belbo mercoledì sera si è svolta l'assemblea dei produttori di moscato per decidere come proseguire nella trattativa con gli industriali per determinare prezzo delle uve.

PAGINE 35 e 46

Per i produttori di moscato è il momento delle decisione: nella foto, le votazioni all'assemblea di mercoledì sera a S. Stefano Belbo

SI REGOLARIZZANO COLF E BADANTI. IL DIRETTORE: «INUTILE AFFRETTARSI, CI SONO MODULI PER TUTTI»

Immigrati, in Posta senza code

Dopo la ressa nella mattinata di mercoledì

Franco Cavagnino
ASTI

Mercoledì 28 primo giorno di distribuzione kit per regolarizzare la posizione di colf e badanti extracomunitari, le Poste temevano l'assalto. Previsione che si è avverata: negli uffici dell'Astigiano andati letteralmente a ruba 810 e in città si sono registrate alcune code agli sportelli. La tabella a fianco illustra la situazione al termine dei mercoledì di fuoco: Asti e provincia sono al quinto posto per moduli consegnati davanti a Verbania, Vercelli e Biella. Ieri, invece, si è rientrati nella normalità (solo qualche problema a Villafranca) come conferma il direttore provinciale Poste, Francesco Saia: circa 400 kit ritirati, la metà del giorno precedente. In mattinata alle Poste di corso Dante (un ottimo punto di osservazione) non c'erano code.

UN APPELLO. Vale quanto le Poste e il Viminale ripetono dicendo da tempo: invito è il caso di concentrarsi nei primi giorni, ma di aspettare un po' per il ritiro». Saia precisa che non vi è problema per il reperimento dei kit e che il tempo è dalla parte di coloro che debbono provvedere alla regolarizzazione. Saia precisa vengono consegnati al massimo due kit. Solo per comprovate esigenze (che comunque verificate) si potrà superare questo tetto. Si ricorda che la buste bianche con quadrettatura rossa del prestampato, riguardano colf e badanti. Invece, quelle celesti, con quadrettatura celeste, i lavoratori subordinati.

DA SAPERE Per raggiungli, oltre al personale delle Posta, è in funzione il numaro telefonico «160» (gratuito per chi chiama da telefoni fissi e cellulari Tim, Blu e Omnitel). Le Poste astigiana, precisa il direttore, allestiranno inoltre un punto informazioni in prefettura: dopo questa prima fase di consegna dei moduli, il palazzo del governo di piazza Alfieri diventerà infatti il dell'operazione. Come spiega Antonio Sgroi, responsabile per il Piemonte della comunicazione di Poste Italiane «dopo la compilazione e il pagamento datore di lavoro e lavoratore riceveranno ciascuno una ricevuta per dimostrare che è in corso la regolarizzazione. Dalle Poste i dati passeranno via computer questure dove si verificherà l'immigrato ha precedenti penali. Dopo via libera questura - sottolinea Sgroi - la prefetture procederà alle convocazione per la stipula del contratto e il permesso di soggiorno». In questa fase, iniziata il agosto, ricorda il direttore delle Poste, si procede la regolarizzazione di extracomunitari utilizzati come colf e badanti. Dal settembre si troveranno in Posta i moduli per sanare extracomunitari addetti al lavoro subordinato.

Punti informazione in città

Sono numerosi i punti dove, in questi giorni, i datori di lavoro e i lavoratori potranno attingere informazioni sulla regolarizzazione di colf e badanti e lavoratori subordinati (la procedura per quest'ultimi prenderà il via dal settembre). Oltre alle Poste (le sole che distribuiscono i kit), alle associazioni e occupano espressamente queste categorie di lavoratori, associazioni di categoria e patronati), sono a disposizione gli uffici astigiani dei sindacati confederali Cgil, Cisl e Uil. Camera del lavoro di piazza Marconi si si può rivolgere all'ufficio immigrati mattino e al pomeriggio dopo 17). Identico servizio viene offerto dalla Cisl, in collaborazione proprio patronato, nella sede di via Venti Settembre «dove - ricorda segretario Vito Sollazzo - è stato già registrato consistente via vai per ricevere chiarimenti». Le Poste stimano che in tutti Piemonte siano non meno di 20 mila gli immigrati extracomunitari che possiedono già lavoro e per i quali le imprese aspettavano tempo sanatoria per poterli mettere in regola. I kit con i moduli distribuiti in tutto il Piemonte sono stati 150 mila.

nella giornata di mercoledì

Totale kit distribuiti:

Il direttore provinciale di Poste Italiane Francesco Saia conferma che ieri la situazione si è normalizzata

TRE COLPI IN UNA NOTTE

Raid dei ladri tra Vinchio e Mombercelli

VINCHIO

I ladri hanno colpito di notte, in una stessa zona, prendendo di mira gli uffici della cantina «Viticoltori associati» di Vinchio e Vaglio, quelli della falegnameria «Arespan» e della «Distilleria astigiana», entrambe a Mombercelli.

Un raid che potrebbe avere la stessa matrice, ma saranno i carabinieri a stabilire eventuali collegamenti tra i tre episodi.

Il colpo più consistente alla cantina sociale di Vinchio, dove gli ignoti sono riusciti a forzare con palanchini e altri arnesi da scasso, due casseforti a muro nascoste dietro armadio. Sono spariti 4 mila euro, assegni documenti vari.

Solo danni, invece, negli uffici «Arespan» mentre il colpo nella distilleria di Franco Barbero ha fruttato una manciata di euro.

Indaga alla ricerca di eventuali basisti in zona, ma non è escluso che possa trattarsi di una banda che ha agito scegliendo gli obiettivi forse sulla base di una precedente pianificazione che tenesse conto anche della presenza (o assenza) sistemi di allarme efficaci.

La indagini comunque estese in tutto l'Astigiano e anche fuori provincia, nell'Alessandrino e nell'Acquese. [f. b.]

GIOVANE SPARITA DA NIZZA

Carabiniere riconosce la scomparsa

ASTI

Qual volto lo aveva davanti da giorni: ogni volta che l'appuntato Aldo Careri alzava lo sguardo sul tabellone delle persone «scomparse», nella sala operativa dell'Arma, vedeva anche il suo tra quelli di altri dichiarati «spariti». Ma un conto è vedere una faccia anonima in fotografia, un altro è riuscire ad abbinarla a quello di una ragazza che si incontra strada, di notte, per le della città. Eppure il graduato dell'Arma, che stava tornando a casa dopo il turno serale, è riuscito così a identificare la ragazza, in via Brofferio. «Sembra proprio lei, quella ragazza di Nizza che giorni» ha detto al «cellulare» al collega che aveva appena preso il suo posto in centrale.

Si è qualificato e l'ha invitata a farmarsi, mentre arrivava una radiomobile dei carabinieri. La giovane, che dopo la sparizione aveva più dato sue notizie, ha ammesso di essere proprio lei la ragazza «ricercata». L'appuntato Careri ha aspettato lei l'arrivo dei colleghi, che l'hanno fatta salire in auto e accompagnata in . La ragazza, che appariva po' confusa, è poi stata affidata al fratello. cercando di chiarire dove sia stata in questi giorni assenza da e chi l'abbia eventualmente ospitata. [f. b.]

CASTAGNOLE LANZE

A «CONTRO» DOMANI LO SHOW DI GIGI PROIETTI

Un gran mattatore del palcoscenico che promette spettacolo. Per i lettori della Stampa la possibilità di vederlo gratis

Servizi alle PAGINE 37 e 41

BRONZO AI MONDIALI DI TAIPEI

Nuovo grande risultato per il pongista del Gruppo Pegaso che continua collezionare allori

Antonella Laurenti A PAGINA 45

DAVANTI ALLA PROVINCIA PER L'ALLESTIMENTO DELLE TRIBUNE DEL PALIO

Chiuso un tratto di piazza Alfieri

Divieto di transito e sosta. Giovedì ultimo Consiglio dei rettori

ASTI

Da è chiuso transito il tratto di piazza Alfieri antistante il palazzo della Provincia. Vietata anche la sosta. infatti inizian- i lavori per l'allestimento della tribuna centrale «Alfieria», cui seguirà la realizzazione delle due tribune di curva «Solaro» e «Roero».

E' uno dei segnali del Palio ormai vicinissimo. E per discutere degli ultimi dettagli della manifestazione del 15 settembre, il sindaco Vittorio Voglino convocato per giovedì 5 settembre alle 21,15 municipio l'ultimo Consiglio del Palio prima dell'appuntamento piazza Alfieri. All'ordine del giorno il nuovo argano per azionare il canapo alla partenza e le verifiche finali. Inoltre il settembre, alle 21, nella sala consiliare palazzo civico sono convocati i responsabili cortei dei ventuno rioni e Comuni. Nel frattempo continua vendita dei biglietti all'agenzia «Acitour» Cesare Battisti. I prezzi: «Alfieri» (lato canapo) 77,50 euro; centrale (51,50 euro); tribune di curva «Solaro» (46,50 euro), (41,50), Guttuari Isnardi (26); tribune di rettilineo «Cate- e «Malabaila» (25 euro). Sino cinque anni l'ingresso è gratuito. Gratis anche il parterre interno alla piazza. [f. c.]

Nella foto d'archivio tamburini davanti alla tribuna Alfieri

TIGLIOLE: L'ALBERGO IN UNA PALAZZINA '700 E' PROPRIETA' DEI TITOLARI DEL CELEBRE RISTORANTE

Dalla Svizzera i primi ospiti del «Ca' Vittoria»

Undici stanze battezzate con nomi di fiori accompagnati da brani di Pascoli e Leopardi

TIGLIOLE

Un'oasi di «buongusto» immersa nel verde del Monferrato. I titolari rinomato ristorante «Vittoria» hanno inaugurato l'albergo «Ca' Vittoria». La palazzina del '700 accoglie undici camere doppie, arredate dei particolari a cui da cornice un ampio giardino con piscina. Oggi battesimo delle camere con l'arrivo dei primi ospiti: una comitiva di svizzeri che occuperà per qualche giorno sette stanze. «Vogliamo offrire alla nostra clientela - Aldo Strocco, titolare - un ambiente raffinato accogliente, dotato di tutti i comfort: dal tv color satellitare, al collegamento internet con linea Isdn» (costi a partire da 150 euro, prima colazione inclusa)». Tra le curiosità una scelta poetica per denominare le stanze: non ci numeri ma nomi di fiori, accompagnati da versi di autori illustri, quali «La ginestra» di Leopardi o «Il gelsomino notturno» di Pascoli. La storia del ristorante risale ai quando nonno Alessandro Strocco con la moglie Novara aprirono l'osteria. Da allora la fama del «Vittoria» si affermata con una cucina legata al territorio, ma innovativa e creative, segnalata nelle guide del «gusto» più celebri. «Questo ambizioso progetto - continua figlia Alessandra - stato avviato all'inizio del 2001. Ora, con un pizzico d'orgoglio, di fronte all'opera finita ci dichiariamo veramente soddisfatti». Nella gestione della struttura collaborano Gemma Gallo, moglie di Aldo, Giampiero Musso, marito di Alessandra e figlio Massimiliano.

La ristrutturazione curata dallo studio architetdi Roberto Giovannini e Giancarlo Pavese, mentre la realizzazione dell'arredamento è stata affidata alla ditta «Raviola» di corso Volta. «Abbiamo dedicato - aggiunge Giampiero Musso - anche particolare attenzione alla realizzazione materiale informativo è stato studiato da Giovanni Bussolino». «Inoltre i lavori - aggiunge - sono stati tutti eseguiti da ditte del territorio come l'impresa edile di Gorin di Tigliole». [ol. o.]

La famiglia Strocco proprietaria del ristorante e del nuovo albergo Ca' Vittoria

BOLLETTINO METEO

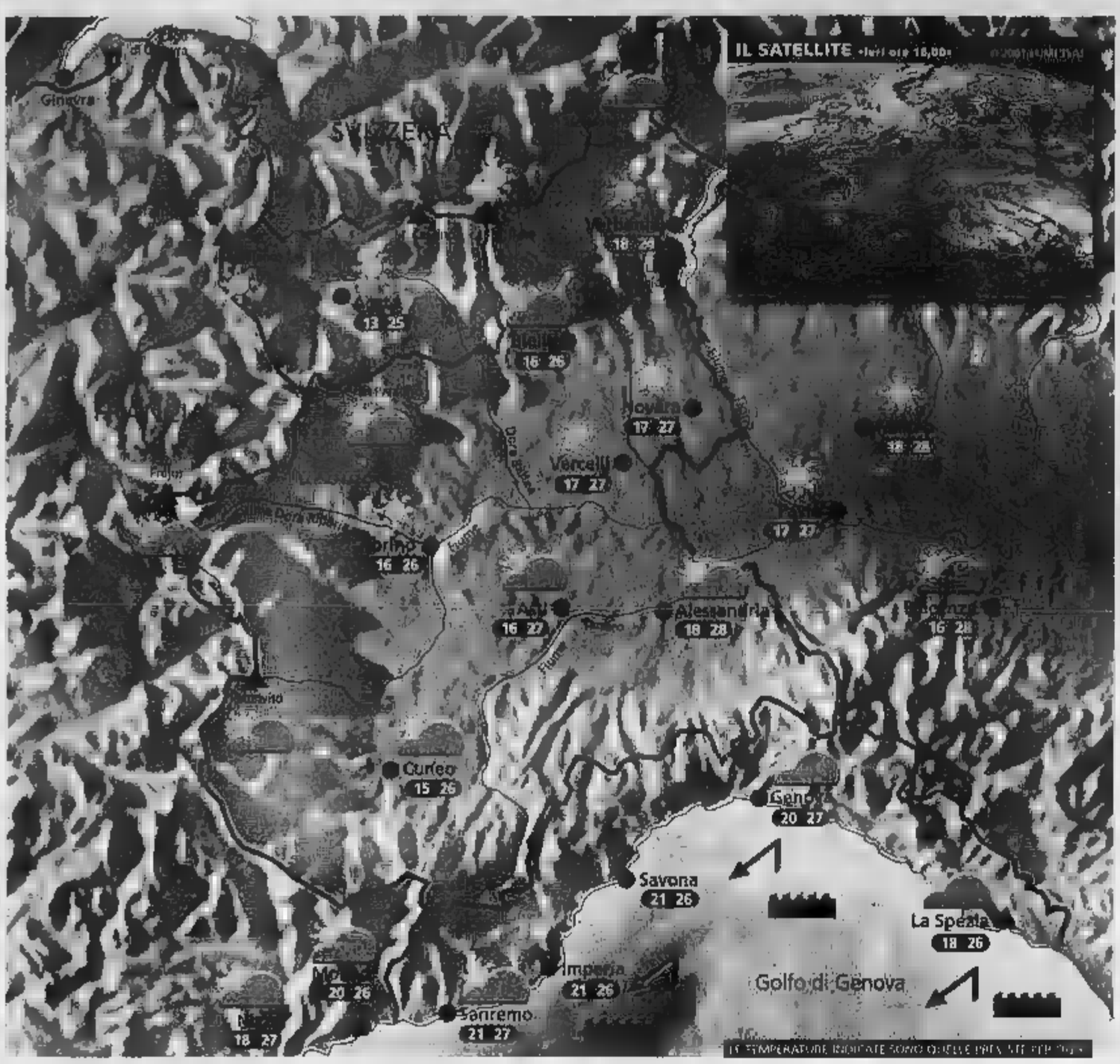

SOLE
VARIABILE
NUVOLOSO
NEBBIA
PIOGGIA DEBOLE
MODERATA
INTENSA
NEVE
TEMPORALI
VENTO DEBOLE
MODERATO
FORTE
MARE CALMO
POCO MOSSO
MOSSO
AGITATO

Situazione Ieri la giornata è trascorsa all'insegna del tempo discreto, con prevalenza di sole al piano e qualche addensamento, soprattutto nel pomeriggio, in montagna. Solo sulla Riviera di Levante temporaneamente il cielo è risultato nuvoloso. Oggi l'aumento deciso della pressione garantisce [illegible] giornata, soprattutto sulla Pianura Padana.

Previsioni In mattinata prevalenza di cielo sereno con la possibilità che si formino temporanei banchi nuvolosi a ridosso dei rilievi piemontesi. Nel corso della giornata tende ad aum[illegible] la [illegible] tutti i monti, in particolare sulle Alpi Lombarde, senza però che si verifichino precipitazioni. In pianura prevalenza di cielo sereno con temperature gradevoli. Vento debole con qualche rinforzo sull'Appennino Ligure. Domani tempo buono in mattinata; qualche acquazzone nel pomeriggio sui rilievi lombardi.

WEEKEND

Cos'è una supercella?

Il giorno 28 sul Mar Ionio si è verificato [illegible] fenomeno piuttosto raro per le nostre regioni. Una nube temporalesca, che si era formata nella zona [illegible] Siracusa, nel muoversi [illegible] Nord-Est sotto la spinta dei venti in quota, è rapidamente degenerata in supercella. Questa è una formazione nuvolosa particolare, che si distingue dalle altre per una caratteristica saliente, che può essere colta anche ad occhio nudo: la sua rota[illegible] [illegible] ad [illegible] verticale. Tale movimento fa sì che la cellula tenda a svilupparsi ulteriormente verso l'alto e quindi ad intensificarsi, fino a che non produce fenomeni estremamente potenti e pericolosi. Per fortuna tali nubi hanno bisogno di condizioni molto particolari per svilupparsi; fatto sta [illegible] solo 2 giorni prima un'altra supercella aveva investito la città di Pisa, con allagamenti e forti raffiche di vento. Non di rado a questi temporali si associano anche delle trombe d'aria e quindi, date tutte queste particolarità, è bene saperle riconoscere. Bisogna cominciare a preoccuparsi soprattutto se il temporale in arrivo presenta una base scura e veloce nell'espansione, [illegible] delle striature orizzontali evidenti.

A CURA DI: www.meteolive.it

PER CHI VIA

ANCONA	19 23	REGGIO CALABRIA	22 26
BARI	20 24	ROMA	19 25
BOLOGNA	18 27	VENEZIA	19 26
CAGLIARI	23 27	BARCELLONA	18 24
CATANIA	21 28	BRUXELLES	16 23
CATANZARO	22 26	FRANCOFORTE	15 26
FIRENZE	16 24	GINEVRA	13 23
GENOVA	22 26	LONDRA	18 24
PALERMO	23 26	MONACO DI [illegible]	13 23
PERUGIA	17 22	PARIGI	14 22
POTENZA	16 21	ZURIGO	13 22

OGGI

IL SOLE: sorge alle ore 6 e 48 minuti; culmina alle ore 13 e 30 minuti, tramonta alle ore 20 e 11 minuti

LA LUNA: si leva alle ore 23 e 40 minuti; cala domani alle ore [illegible] e 14 minuti

esi IRRIGAZIONE
www.esi-irrigazione.com

CHI FA DA NOI FA PER TRE.

CORSA: da € 8.400,00 AGILA: da € 7.480,00

Partono le strepitose offerte Eco3Opel.

1. Fino a tre volte gli incentivi statali.
2. Con qualsiasi auto da rottamare, anche catalizzata.
3. Anticipo zero e prima rata [illegible] ottobre.

Opel supera tutti. Su Agila 1.0 [illegible] Corsa 1.0 riduzione del prezzo di listino pari a tre volte l'importo degli ecoincentivi statali (D.L. 8/7/2002 n. 138); le offerte Eco3 Opel valgono anche in caso di rottamazione di qualsiasi auto catalizzata. In più, sull'intera gamma, anticipo zero [illegible] prima rata [illegible] ottobre.

CONCESSIONARIA OPEL PER ASTI

interauto

ASTI - C.SO ALESSANDRIA, 264 (Vicino BINGO E [illegible] MOTEL)
Amministrazione e [illegible] tel. 0141/470157 - Magazzino Ricambi tel. 0141/470922 - Servizio Assistenza [illegible] 0141/470929 - Fax 0141/470149

2)anni garanzia Opel
OPEL CREDIT
www.opel.it

Esempi con prezzi chiavi in mano, ecoincentivi Opel inclusi, incentivi statali e I.P.T. esclusi. In opzione, finanziamento in 48 mesi senza anticipo (prima rata a ottobre), 35 rate mensili e rata finale. Corsa 1.0 3p € 8.400,00 - rata mensile € 170,33 - Rata finale € 4.237,50. TAN 8,5% - TAEG 9,73%. Agila 1.0 € 7.480,00 - rata mensile € 151,66 - rata finale € 3.761,20. TAN 8,5% - TAEG 9,80%. Costo istruzione pratica € 150,00 a spese rottamazione a carico del cliente. Finanziamenti concessi salvo approvazione della finanziaria. Offerte valide fino al 31 luglio per le auto in stock, non cumulabili con altre iniziative in corso. Per le altre motorizzazioni Agila e Corsa, la riduzione è pari a due volte l'importo degli ecoincentivi statali.

Opel. Idee brillanti, auto migliori.

PRESENTATO IERI IL CARTELLONE DELLA RASSEGNA: ANTEPRIME A CALOSSO E NIZZA MONFERRATO

Ecco la prima Douja in euro

Dal 6 settembre il villaggio dei brindisi al Collegio

ECCO IL PROGRAMMA

Giovedì 5 [illegible]
Ore 21 Piazza S.Martino - Diavolo Rosso: Concerto inaugurale della Douja d'or [illegible] Compagnons Roulants" musica tradizionale, in collaborazione [illegible] l'Ente Parchi [illegible] Cantè Bergera [illegible]

[illegible]rdì 6 settembre
Ore 17 Palazzo [illegible] Collegio: inaugurazione Douja d'Or e della [illegible] "Ceramiche italiane da tavola del Seicento e Settecento da collezioni private astigiane" S.Anastasio; ore 18 Biblioteca Astense: inaugurazione Mostra "Vino, viti e vigneti nei documenti e nei libri dell'Archivio Storico, e Capitolare e della Biblioteca Astense"; Ore 19 apertura al pubblico delle degustazioni: dalle 19,00/24, a cura della Coldiretti assaggi di formaggi della Langa; dalle 19,30: piatto d'autore,"La Fiorida" Castello d'Annone; dalle 20,30: "La grande barbera: degustazioni, confronti" a cura dell'Associazione Barbera & Barbere; ore 21 Diavolo Rosso: Concerto da "Les Violines"; ore 22,30 Michelario: Concerto Orchestra Arturo Piazza

Sabato 7 settembre
"Giornata dell'Asti Spumante":10,30 Centro culturale S.Secondo: premiazione vincitori del 30° Concorso enologico nazionale "Douja d'Or"
Ore 16,30 [illegible] dell'Asti: «Il mondo dell' Asti e l' Asti nel mondo, conduce Carlo Cerrato a cura del Consorzio per la tutela dell'Asti Ore 18,30/24 degustazione a cura CIA "Sapore di casa" - Carni di bovini piemontesi e formaggi di Langa con i vini ed il pane della tradizione contadina, il tutto della serata è devoluto a Emergency); ore 19 cocktail Douja d'Or" con l'Asti Spumante; dalle [illegible] in Campo del Palio - anteprima 29° Festival delle Sagre ; dalle 19,30 piatto d'autore, ristorante «Il [illegible]co», Revigliasco; ore 20,30 "Non [illegible] dolci: come abbinare l'Asti spumante.....nuove avventure"; 22,30 : concerto de "Makam" - Cantè Bergera 2002

Domenica [illegible]
29° Festival delle Sagre Astigiane: Ore 10/12 Sfilata della civiltà contadina ore 12/24 Villaggio del Festival delle sagre; ore 18 Degustazione di prodotti tipici della Riviera Ligure di Ponente; ore 18,30/24: degustazione a cura della C.N.A. Unione Artigiani "Da magna Pinota all'Artusi" - Rassegna dell'antipasto piemontese; dalle 19,30: piatto d'autore, ristorante La Braja di Montemagno; ore 20,30 Auditorium: Serata di assaggio "I vini, i fiori ed i prodotti tipici della Riviera Ligure di Ponente"; dalle 22,30 - concerto de Marcello End The Machine

[illegible] 9 [illegible]
Ore 16, In Provincia: "Gestione ambientale delle aziende vinicole" [illegible] condotto dal giornalista Ercole Zuccaro; ore 18 "Paniscia, nebbiolo e tipici novaresi" a cura Camera di Commercio di Novara; [illegible] 16,30/24: degustazione a cura [illegible] Associazione Provinciale Artigiani: "Dolcezze astigiane di qualità" con Moscato d'Asti; ore [illegible] Convegno "Douja, dolce, donna" dell' Associazione Provinciale Artigiani; dalle 19,30 piatto d'autore Il Cascinale nuovo di Isola d'Asti; ore 20,30 "I grandi lardi e confronto" a cura Associazione tutela Lardo di Colonnata e Salumificio Bertolin di Arnad; ore 22,30 concerto de "Can Boyan"

Martedì 10 [illegible]
[illegible] 15,30 Palazzo Ottolenghi - Forum dei Dirigenti vitivinicoli Coldiretti Piemonte; [illegible] 18/19 aperitivo con i vini d.o.c. offerti da "Asti produce gusto e genuinità" ; Ore 18,30/24: degustazione a cura della Confcooperative; dalle 19,30 piatto d'autore ristorante San Marco di Canelli; Ore 20,30 "Piemonte contro Toscana: sfida di cioccolati tra Grappa e Barolo Chinato" a cura de "La Compagnia [illegible] Cioccolato"; ore 22,30: Concerto de "[illegible] Françuis Bernard e Les Clochards"

[illegible]

Ore 17 Palazzo Ottolenghi - Presentazione Associazione Terra, conduce Paolo Massobrio a cura Confcooperative e Coldiretti; Ore 18: "Vini e prodotti delle province di Torino, Biella e Vercelli" a cura delle rispettive Camere di Commercio; 18,30,00/24,: degustazione a [illegible] della Coldiretti: "Gran bollito misto alla piemontese con ortaggi del Tanaro» Dalle 19,30 piatto d'autore, ristorante Vittoria di Tigliole; ore 20,30 Vino e musica a cura dell'O.N.A.V. e del Circolo Amici della Musica "Valpreda"; ore 22,30 Concerto de "I tre Illu"

[illegible] 12 [illegible]
Ore 18 Biblioteca - Brindisi: "Il vino incontra i giovani tra le sudate carte" Ore 18, presentazione 28° Concorso Enologico Merengo DOC, a cura Camera di Commercio di Alessandria; ore 18,30/24 degustazione a cura della CIA - Asti: L'altra carne in tavola (utile della serata devoluto all'Associazione Emergency); [illegible] 19,30 piatto d'autore ristorante Gener Neuv di Asti; ore 20,30 "Salami e Salumi" a cura dell'O.N.A.S. (Organizzazione Nazionale Assaggiatori Salumi); ore 22,30 Concerto de "Hantesen Jazz Group" special guest Artur Maia

[illegible] [illegible] settembre
[illegible] del Collegio: "Vini e formaggi della Granda" a cura Camera Commercio di Cuneo; ore 18,30/24 degustazione Unione Provinciale Agricoltori: prosciutti Piemonte e Parma in abbinamento a vini piemontesi; [illegible] 19,30 piatto d'autore ristorante Locanda del Boscogrande Montegrosso; ore 20,30: "Riso, Barbera e Vino Nobile di Montepulciano" a cura di Sniagricola; dalle 23 performance di Paolo Prola

[illegible] 14 [illegible]
Ore 16,30 Teatro Alfieri: "Alberto Sordi e il Vino" Il grande attore nella patria di Giovanni Pastrone si racconta a Sergio Miravalle. Asta di locandine storiche dei film di Sordi abbinate a grandi vini, a favore della Croce Verde di Asti; ore 17,30 Camera di Commercio: Assemblea soci O.N.A.V. Asti; ore 18,30/24: degustazione Unione Prov. Agricoltori «Carni bianche e rosse salse della tradizione in abbinamento a giovani vini del Monferrato"; dalle 19,30 piatto d'autore Locanda del Sant'Uffizio di Penango; ore 20,30 "Gorgonzola, miele, cugnà, biscotti e passito" a cura [illegible] Confraternita del Gorgonzola; ore 22,30: Concerto de "Long Valley Blues Band"

Domenica 15 settembre
Ore 16/19 aperitivo offerto da "Asti produce gusto e genuinità"; ore 18,30/24degustazione a [illegible] della Confcooperative: «Specialità di carne piemontese delle nostre cooperative di allevatori; i vini [illegible] [illegible] cantine sociali »; dalle 19,30 piatto d'autore, ristorante «Del Belbo da Bardon»San Marzano Oliveto; ore 20,30 «Dolce & Dolci: torte e biscotti in abbinamento [illegible] vino" a cura [illegible] dell'O.N.A.V e dell'Accademia Italiana della Cucina ; ore 22,30 concerto di [illegible] con «Gli [illegible]

ASTI

Salone della Camera di [illegible]mmercio gremito [illegible] [illegible]ina per la presentazione [illegible] Douja d'or [illegible]. Il presidente [illegible] ha [illegible]mentato il programmma che vedrà l'anteprima di domenica «in trasferta» a Calosso con il viaggio tra i crutin (15 euro per il tour completo con assaggi e degustazioni [illegible] moscati). Lunedì sarà la volta delle degustazioni a Nizza dalla barbera [illegible]n primeur. [illegible] parte il [illegible] sera al Diavolo Rosso [illegible] un concerto a cura dell'Ente Parchi.

Inaugurazione ufficiale il venerdì 6 settembre [illegible]sco Palazzo del Collegio del villaggio del vino che si animerà fino a domenica [illegible] settembre. Il Concorso nnazionale ha visto emergere 334 vincitori, sono invece 47 i vini selezionati nella Rassegna dei Vini d'Autore che quest'anno, al Barbera d'Asti e Monferrato [illegible] ha aggiunto il Ruchè di Castagnole Monferrato e il Moscato d'Asti docg. Saranno riproposti i Piatti d'Autore, le Serate di Assaggio, convegni [illegible] concerti.

«Questa nostra manifestazione - ha ricordato Pia - è anche un momento di valorizzazione del sistema economico, lo conferma la scelta di ospitarla per il secondo anno alcuni importatori provenienti da Finlandia, Danimarca, Giappone, Corea e Cina, con i produttori vinicoli astigiani».

La Douja abbina anche mostre: la prima "Ceramiche italiane da tavola del seicento e settecento da collezioni private astigiane" presente dal 6 al 30 settembre nel Museo di S. Anastasio, la seconda, anch'essa dal 6 al 30 [illegible]bre, organizzata presso la Biblioteca Astense sarà "Vino, viti e vigneti nei documenti e nei libri dell'Archivio Storico, dell'Archivio Capitolare e della Biblioteca Astense". Infine uno spazio espositivo dedicato ad artisti emergenti [illegible] cortile del Palazzo del [illegible]gio con il progetto "Calici Astensi 2002" dell'Istituto statale d'arte Benedetto Alfieri di Asti.

Infine un po' di cifre. La prima Douja in euro offre al visitatore la possibilità di acquistare un bicchiere di vetro con tasca portabicchiere al prezzo di 1,50 euro.

[illegible] di una degustazione è di 1,50 euro, che sale a 2,5 per i baroli e le altre riserve. Le degustazioni a cura delle Associazioni di categoria di Asti sono a 3 euro [illegible] un bicchiere di vino doc e docg. Piatti d'Autore: proposto dai grandi chef della cucina astigiana, è abbinato ad una etichetta di pregio del Consorzio Tutela Vini d'Asti e del Monferrato o accompagnato da dolci tipici preparati dai Maestri Pasticceri Artigiani, con brindisi d'Asti spumante e assaggio di grappa dell'Istituto [illegible] Grappa Piemonte: [illegible] a 11.00 euro. L'area ristorazione dispone di 120 posti e sono previsti 4 turni di prenotazione: alle 19.30, alle 20.30, alle 21.30 ed alle 22.30.

Serata [illegible] assaggio: a partire dalle [illegible] 20,30 degustazioni di prodotti tipici in abbinamento con i vini premiati al 30° Concorso Nazionale Douja d'Or. L'ingresso [illegible] a pagamento (da 6,00 a 9,00 [illegible])

Sordi e il vino

Locandine all'asta con il grande attore

Alberto Sordi è atteso come ospite d'onore della Douja, il 14 settembre, di grande attore nella patria di Giovanni Pastrone, tra i grandi vinis è il titolo dell'incontro che si terrà alle 16,30 al Teatro Alfieri. Sordi, legato da un'amicizia decennale con Vittorio Gancia, ha promesso di venire ad Asti, dove è stata organizzata una giornata speciale. Al Teatro Alfieri sarà proiettati una serie di suoi film «top» fin dalla mattinata. Il programma dell'incontro con l'attore prevede [illegible] intervista sul curioso tra [illegible] e vino condotta dal giornalista Sergio Miravalle. Seguirà una specialissima asta di locandine originali del più celebri film dell'attore dallo «Sceicco Bianco» ai «Vitelloni». Ogni locandina sarà abbinata ad [illegible] corona [illegible] grandi vini astigiani. Il ricavato della vendita all'incanto andrà per la nuova sede della Croce Verde.

Alberto Sordi

La maestrina dalla penna rossa ha riscoperto il libro «Cuore»

Vacanze in due riprese per Angela Quaglia: in montagna a Gressoney col marito, il figlio Enrico che frequenterà quest'anno la terza media alla «Dona» e i nonni e, a seguire, alcuni giorni [illegible] mare. I [illegible] settembre tornerà in classe all'elementare San Domenico Savio dove insegna. Angela Quaglia, nativa [illegible] [illegible] Monferrato, sposata con Pietro Goitre (già consigliere, assessore e vicepresidente della Provincia), è in politica da molti [illegible]: è [illegible] per 12 anni presidente della Circoscrizione Asti-Est e [illegible] fatto parte del comitato di gestione dell'allora Usl 69. Attualmente [illegible] consigliere provinciale e comunale [illegible] [illegible] di Forza Italia; durante l'Amministrazione Fiorio ha ricoperto il ruolo [illegible] [illegible] Politiche sociali [illegible] è stata vice presidente dell'Anci regionale (Associazione nazionale Comuni d'Italia). Oltre ad insegnare ha fatto parte del Distretto scolastico provinciale. E' laureata [illegible] Lingue straniere all'università di Torino. [f. c.]

Che cos'è per lei la perfetta felicità?
Una poltrona, il fruscio della pioggia, un bel libro e il tempo di leggerlo. Una mattina di sole, un sorriso inatteso, l'essere riuscita a fare qualcosa di utile per qualcuno.
Qual è la sua più grande paura?
Il degrado fisico e il restare sola.
Con quale personaggio storico si identifica di più?
A costo di apparire retorica, Cornelia, la madre dei Gracchi, anche se me ne manca uno...
Quale personaggio vivente ammira di più?
Ammiro le persone che con dignità riescono a vivere anche situazioni difficili
Che cosa le piace meno di sé?
L'impulsività e il non riuscire a nascondermi.
La massima stravaganza della sua vita?
L'essere andata con amici a pesca di totani in una notte [illegible] luna e aver incontrato i delfini, scambiandoli per squali.
In quali occasioni dice bugie?
Cerco piuttosto di tacere. Non credo sia un'opera pietosa la bugia, neanche e fin di bene.
Che cosa le piace meno del suo aspetto?
I chili di troppo.Ogni tanto mi ripromotto che comincerò una dieta ma poi...rinvio sempre.
La persona che meno le piace?
Chi non si fa scrupolo di ingannare gli altri, i bugiardi, i superficiali e gli stupidi.
Il grande amore della sua vita?
Ce ne sono più di uno perché vivo di tanti amori: la mia famiglia, la natura, la politica...
Quando e dove è stato più felice?
Il 7 aprile 1989 quando è nato mio figlio Enrico.
Di quale virtù le piacerebbe disporre?
Di Sapienza, nel senso latino di Sàpere - dare il giusto valore alle cose; di una maggior dose di pazienza e di ironia.
Quali sono i suoi punti di forza?
La costanza, la tenacia , il senso di giustizia e il senso del dovere.
Qual è il suo attuale stato d'animo?
Sono riposata e rilassata.
Qual è la cosa più preziosa che possieda?
La vita, la salute e la capacità di trovare motivi di gioia nelle piccole cose.
Il peggio che le possa capitare?
Credo la mancanza delle persone a me più care.
Dove vorrebbe vivere?
Ci sono luoghi in cui mi piacerebbe a volte fermarmi: angoli di montagna, boschi, borghi, [illegible] luminoso. Ma il posto migliore resta casa mia.
Qual è la sua occupazione preferita?
Insegnare mi piace moltissimo; nel tempo libero amo cucinare, leggere, ascoltare musica lirica.
Chi è il suo eroe vivente?
Ammiro le persone che riescono ad essere coerenti con [illegible]esse e produttive per gli altri.
Chi sono i suoi scrittori preferiti?
Classici come Pirandello, Pavese, Bacchelli, [illegible]. Ma anche Levi, Calvino, Pennac e ancora Leopardi, Ungaretti, Lorca. Ho riscoperto De Amicis e il libro Cuore: giusto perché [illegible] [illegible] sopramenzionata la maestrina [illegible] penna rossa..
Come vorrebbe morire?
Con la serenità di aver fatto ciò che potevo nelle situazioni in cui mi sono trovata o almeno il più possibile.
Qual è il suo motto?
Il titolo di una canzone: Si può dare di più.

OPERAZIONE DEL CORPO FORESTALE

[illegible]ocumento di capannoni costruito con i rifiuti Denuncia a Castell'Alfero

CASTELL'ALFERO

Il titolare di una ditta astigiana G. V., 52 anni, è stato segnalato all'autorità giudiziaria per aver compiuto operazioni [illegible] recupero di rifiuti [illegible] le modalità contenute nella comunicazione alla Provincia.

Il Corpo forestale dello Stato di Asti (coordinatore provinciale Renzo Morolla) ha svolto un'articolata indagine, durata un mese, che ha portato ad individuare su di un'area di 5 mila metri quadrati in località Noveiva [illegible] Castell'Alfero, circa 2500-3000 metri cubi di rifiuti non trattati, contenenti macerie, il cui volume non era [illegible] ridotto, plastiche, ferro, vetri, cavi, carta, legno ed altri scarti. Questi materiali sono stati utilizzati, come informa il Corpo forestale [illegible] [illegible] nota, per realizzare un sottofondo per la costruzione di capannoni industriali. L'imprenditore segnalato all'autorità giudiziaria è titolare [illegible] una ditta di Asti specializzata nel trattamento di rifiuti provenienti dalle demolizioni edili.

A margine della vicenda di Castell'Alfero Renzo Morolla segnala l'urgenza [illegible] trovare soluzioni alternative, per il recupero di queste tipologie [illegible] rifiuto, [illegible] quanto - sottolinea - la pratica di utilizzarle "tal quale" su terreni che possono [illegible] meno avere una destinazione urbanistica edificatoria, [illegible] pare conforme all'esigenza di un corretto [illegible] del territorio, specialmente in presenza di eventuali vincoli ambientali, idrogeologicie ed idraulici.

AI PROPRIETARI DELLA PAGLIA BRUCIATA

Incendio di Annone Il Comune chiede «Risarciteci le spese»

CASTELLO D'ANNONE

Il rogo che ha mandato in fumo un deposito di paglia tra lunedì e martedì è stato spento. Ma non si placano invece le polemiche sulle cause dell'incendio e sulle responsabilità. «Martedì mattina quando [illegible] stavano divampando [illegible] fiamme - dice Alessandro Valenzano, sindaco [illegible] Annone - ho subito convocato in Comune la famiglia Fassio, proprietaria della paglia andata a fuoco. Dalle undici di lunedì sera, fino all'alba io ero stato nella zone dell'incendio (un deposito virino alla regionale Asti-Alessandria, [illegible] lontano dall'incrocio per Rocchetta) con i vigili [illegible] fuoco e le forze [illegible] polizia». [illegible] richiesta dei pompieri [illegible] primo cittadino [illegible] fatto [illegible]va[illegible] i mezzi delle ditte Passalacqua di Cerro (camion) e Alciati [illegible] Vigliano (gru). «In più - continua - le autobotti [illegible] vigili hanno fatto rifornimento nei pozzi degli acquedotti di Annone, Rocchetta e Cerro. Al mattino [illegible] martedì [illegible] è rischiato che la popolazione restasse [illegible] acqua corrente: le vasche quasi prosciugate». Si è calcolato che per domare le fiamme (spente nel tardo pomeriggio di martedì) siano servite circa cento cisterne di acqua. «Ho detto alla famiglia Fassio - spiega Valenzano - che tutte le spese di cui si è fatto carico il Comune, le verranno accreditate per incauto ammasso di quintali di paglia, a pochi metri da una strada regionale, [illegible] protezioni nè controlli. Intanto sull'accaduto proseguono le indagini dei carabinieri. Per il [illegible] non sarebbero state trovate tracce o altro che avvalori l'ipotesi dolosa dell'incendio. [gl. m.]

NO[illegible] IN

MONTIGLIO

Furgone contro un muro tre senegalesi feriti

Tre senegalesi, che lavorano in un cantiere della zona, sono rimasti feriti ieri mattina nello schianto del furgone su cui [illegible] contro il muro di una casa. Indagano i carabinieri di Montiglio.

SAN MA[illegible]

Da domani [illegible] sull'agricoltura di qualità

S'intitola «Il primato del gusto» la [illegible]gna dedicata alle produzioni agroalimentari di qualità che [illegible] svolgerà domani e domenica in paese. [illegible] apre domani mattina con un convegno sulle prospetti[illegible] della mela coltivata a San Marzano Oliveto. Domenica alle 10, nel salone convegni del castello, si presenta la mappatura della zona viticola nella Comunità collinare. [fl. l.]

AGLIANO

Si completa il direttivo dell'Associazione Astesana

Oggi alle 21 nella [illegible] di «Astesana», assemblea dei soci [illegible] gruppo, costituito per la gestione della Strada del [illegible] Astesana» finanziata dalla Regione. In discussio[illegible] il bilancio 2002, il programma di attività dei prossimi mesi ed il completamento del direttivo, di cui per ora fanno parte il presiden[illegible] Andrea Drago, Gianfranco Berta e Michele Chiarlo. [e. ce.]

INDAGINI A MON TAFIA

Si cercano i [illegible] che hanno gettato letame nell'acquedotto

[illegible] Proseguono [illegible] indagini dei carabinieri per individuare i vandali che a Ferragosto avevano gettato del letame nelle vasche dell' acquedotto, rischiando di compromettere il rifornimento idrico per un centinaio di famiglie residenti nella frazione di Miglino. [illegible] [illegible] cercando di accertare se sia stata una bravata oppure un vero sabotaggio. In un primo tempo si era temuta la presenze di coliformi e streptococchi fecali nella condotta idrica, ma il pericolo sembra ora escluso e la situazione è tornata alla normalità. Ha detto un'abitante della fra[illegible]: «Non ci [illegible] stati fortunatamente grossi disagi. Ci auguriamo soltanto che vengano identificati gli autori di questo episodio inqualificabile che poteva avere gravi ripercussioni sulla nostrah salute. [r. s.]

IL SINDACO: «ABBIAMO INTERESSATO FERROVIE E ARPA»

Villanova: treni rumorosi proteste in borgo Stazione

[illegible]

Un gruppo [illegible] abitanti di borgo Stazione ha presentato una petizione in municipio in cui [illegible] lamenta l'inquinamento [illegible] [illegible] dal passaggio dei treni: nella lettera, con una quindicina [illegible] firme, si chiede l'installazione di barriere antirumore come quelle «già presenti in autostrada [illegible] strade molto trafficate».

La petizione fa seguito ad alcuni incontri tra il [illegible] di abitanti [illegible] [illegible] vicino [illegible] ferrovia e il sindaco Roberto Peretti. [illegible] linea in questione è la Torino-Genova, con [illegible] consistente passaggio di convogli passeggeri e merci.

«Ci stiamo interessando al problema - spiega il sindaco Peretti che ha [illegible] risposto ai firmatari della petizione - abbiamo già preso contatti con l'azienda Rete ferroviaria italiana, a cui spettano gli interventi per il contenimento [illegible] rumore, e con l'Arpa».

In base ad uno studio eseguito dalle stesse Ferrovie in borgo Stazione, parta che vengano superati i limiti di decibel previsti [illegible] normativa: di giorno sarebbero [illegible] registarte punte fino [illegible] 75 dc (contro i 70 della legge) [illegible] sino a [illegible] (contro [illegible] di notte nella fascia [illegible] i 100 metri dalla linea ferroviaria.

«La legge - spiega [illegible] Peretti - fissa però [illegible] 15 anni il termine entro cui gli enti interessati, in questo caso le Ferrovie, debbono eseguire gli interventi [illegible] risanamento. Noi ci stiamo muovendo [illegible]rché i lavori siano eseguiti prima della scadenza [illegible] [illegible] mine. Intanto abbiamo anche chiesto all'Arpa un parere tecnico [illegible] suggerimenti su [illegible] tuali provvedimenti da adottare». [f. la.]

Domani in piazza Castello con rappresentanze delle sezioni in congedo

Una stele ai carabinieri-eroi

Cossombrato ricorda i caduti dell'Arma

COSSOMBRATO

Una stele per ricordare i carabinieri caduti in servizio. Sarà scoperta domani mattina, in piazza del Castello, durante una cerimonia che vedrà riuniti i militari dell'Arma in servizio e quelli in congedo di numerose sezioni della provincia.

L'iniziativa, avvista dal della locale dell'Anc (Associazione nazionale carabinieri in congedo) presieduta Angelo Gherlone, ha avuto il decisivo apporto della Fondazione Cassa di risparmio di Asti e del Comune.

E il sindaco, Carlo Cellino, geometra, ha anche lavorato alla progettazione e realizzazione del monumento. «La cerimonia vuole anche essere un momento di incontro dell'Arma con la gente - sottolinea Gherlone, 50 anni, da 12 attivissimo presidente di sezione -: nelle nostre comunità rurali, peraltro, da sempre i carabinieri rappresentano la legge. Un lega che si va rafforzando nel tempo».

Il programma prevede alle 10 l'incontro nel cortile dell'oratorio, poi la sfilata verso la piazza, l'alzabandiera e, alle 10,45, la messa concelebrata monsignor Guido Montanaro, Paolo Motta e dagli altri parroci della Comunità collina, Alle 11,45 la benedizione della stele. Poi un rinfresco offerto dal Comune e il pranzo nei locali della Pro loco.

Il gruppo degli Acerbi di scena a Montegrosso; un momento degli «Stranòt» a Villanova e sopra i carabinieri a Cossombrato

«Notti in collina» a Montegrosso

Serate tra musica e divertimento Alle 21 l' «Amleto in salsa piccante»

MONTEGROSSO

Tre serate all'insegna della musica e del divertimento: torna da qui sera fino a domenica «Notti in collina», una mini-rassegna che idealmente conclude il lungo periodo delle feste patronali del paese. Scenario della manifestazione piazza del centro storico sotto le mura del castello, un suggestivo angolo da cui si domina tutta la Val Tiglione.

Il debutto di questa sera (inizio alle 21) è affidato alla Compagnia degli Acerbi che presenta «Amleto in salsa piccante» fortunato spettacolo di Aldo Nicolaj che è valso al gruppo molti riconoscimenti. Due tempi comici ottantadue portate», per ricostruire la storia del principe di Danimarca vista dalle cucine (anzi spiata dai servi). Qui si preparano banchetti e si spettegola, vivendo di rimando la vera storia di Amleto. Spettacolo divertente, dai toni serrati, che si fa gioco delle miserie umane e della vita di tutti i giorni. Il biglietto costa 5 euro.

Domani sera è la volta del cabaret: è di scena Enzo Cortese, l'artista piemontese noto al pubblico televisivo di gli, che ben izzi e virtù dell'universo femminile ed i problemi delle coppie moderne. Situazioni grottesche, risate, ma anche momenti di riflessione, toni e nel linguaggio particolarissimo, che reso celebre questo attore comico. (ingresso 5 euro). Domenica alle 21, finale con il to de «I Cantina sociale», preceduto dall'esibizione del gruppo «Insieme si fa la musica» degli studenti della scuola media Ca. Uno spettacolo durante passato scolastico con laboratorio musicale di Marco Scassa. I «Cantina le», presenteranno i brani del loro «Balene», che sta andando per la maggiore sui mercati internazionali ed ha già ottenuto lusinghiere recensioni sui periodici di musica rock. Il gruppo è formato da Nicolò Iano, Viola Graziano, Rosalba Gentile, Carla Viarengo, Marina Gentile, Elia Sesia, Gianni Grasso. Ingresso libero. Per le tre serate della rassegna, i produttori monteglossesi vino (sono una quindicina), proporranno degustazioni e stuzzichini e in funzione servizio bar. [e. ce.]

Villanova è in festa

Alla Locanda di Sant' Isidoro anguille, agnolotti, rane e vini

VILLANOVA

Prende il via stasera la festa patronale dedicata a Sant'Isidoro. Un cartellone, promosso da pro loco, Comune e associazioni villanovesi che punta sull'enogastronomia e sulle tradizioni locali. Ecco, in sintesi, il programma.

Stasera dalle apre la «Locanda Sant'Isidoro», padiglione organizzato dalla Pro loco presieduta Nadir Rodella. Poi alle danze con l'orchestra di Bruno Mauro e la band (ingresso 6 euro).

Sabato 31 serata ballo latino/americano con dj Roby e il gruppo di animazione Sol da Caribe, Sangria.

Domenica 1° Settembre, Mattino, corsa dei buoi, Stranòt, e musica con La Filarmonica Comunale e Le Cantoire; in serata ballo liscio con Luigi Gallia e Mara.

Lunedì 2: Gran finale, ballo liscio con Beppe Crosso, sfilata di bellezza in Piazza Municipio e spettacolo pirotecnico.

Una citazione a parte merita la Locanda di sant'Isidoro: uno stand molto curato dal punto di vista dell'ambientazione, che ricorda la tradizione contadina. I piatti su cui serviti in cibi in «polpa di cellulosa» i bicchieri in materiale riciclabile. Ricco il menù: dalle acciughe al verde all'anguilla in carpione, peperoni in salsina, insalata di carne crude, agnolotti al sugo, rane fritte, carni alla griglia, bruschetta, branzino al cartoccio e un'ampia selezione dei vini della zona tutti doc.

Tra gli appuntamenti, da segnalare quello di domenica, la dei carri trainati dai buoi e gli Stranòt: una singolare manifestazione che risale alla tradizione medioevale. A turno semplici cittadini salgono su un carro ed, in piemontese, espongono, in rima, fatti avvenimenti dell'anno appena trascorso.

Il programma prevede che per giovedì 5 settembre la mostra mercato del Pollo agostano cui si affianca il gno organizzato dal Comune Villanova e dalla Pro-Loco sul «Pollo agostano e i prodotti delle

COMUNE DI MONTEGROSSO D'ASTI
Provincia di Asti

NOTTI IN COLLINA

VENERDI' 30 AGOSTO 2002
Ore 21.00 - AMLETO IN SALSA PICCANTE
Compagnia degli Acerbi — Regia di Francesco Fassone
Scenografia di Eugenio Guglielminetti — Ingresso: EUR 5,00

SABATO 31 AGOSTO 2002 a grande richiesta:
Ore 21.00 - ENZO CORTESE
Spettacolo di Cabaret — Ingresso: EUR 5,00

DOMENICA 1° SETTEMBRE 2002
Ore 21.00 - Spettacolo di musica leggera degli allievi di Marco Scassa
Ore 22.00 - Cantina Sociale in concerto — Ingresso gratuito

Nel prezzo del biglietto è compresa la consumazione costituita da bicchiere di vino doc da stuzzichini.

Bar Italia Caffè Roma organizzano
Cocconato d'Asti
SERATE DI RISATE
CITTÀ DEL VINO
LaVie enVerve
SABATO 31/8: continua l'estate la serata...
Presentazione nuovo prodotto verve+ nelle sue 4 stemature servita bermen professionali
Caffè Roma
P.zza Cavour 18 - Cocconato
Tel. 0141.907028 - 0141.907756
Bar Italia
P.zza Cavour 25 - Cocconato
Tel. 0141 907003

MONTECHIARO D'ASTI
FESTEGGIAMENTI PATRONALI
SAN BERNARDO DA MENTONE

VENERDI' 30 AGOSTO
Ore 21.00 DANZANTE per giovani Fuerte Ventura — Ingresso Gratuito
FUNZIONA STAND GASTRONOMICO

SABATO 31 AGOSTO
Ore 21.00 SERATA DANZANTE dei Magnin Gli Insoliti Tre — Ingresso Gratuito
Funziona STAND GASTRONOMICO

DOMENICA 1 SETTEMBRE
Ore 10.30 CORTEO STORICO a Sant'Antonino con la Banda Musicale di Agliano sbandieratori e damigelle del Palio
Ore 11.00 Santa Messa in onore SAN BERNARDO DA MENTONE
Ore 12.00 Rinfresco sulla Piazza del Municipio
Ore 15.00 PARTITA A TAMBURELLO TRA I GIOCATORI MONTECHIARO
Ore 16.00 Concerto nella Chiesa San Bartolomeo il polifonico Astense
Ore 21.00 SERATA CONCERTO SUPER CEROT BAND — Ingresso Gratuito
Funziona STAND GASTRONOMICO

LUNEDI' 2 SETTEMBRE
Ore 10.30 Santa per i Defunti Montechiaresi
Ore 16.00 Partita spettacolo di tamburello a con partecipazione dei seguenti giocatori: BONANATE GIUSEPPE - MONZEGLIO ALESSIO - PANZINI STEFANO - BOTTERO SAVERIO MOGLIOTTI O - REDOGLIA PIERO - TIRONE DAVIDE - TIRONE GIUSEPPE - CESTARI DANIELE FILOMENA DONATO - EZIO
Ore 20.30 Festa del Tamburello Montechiarese
CENA con tutti i tamburellisti tesserati nel 2002 della società G.S.T. Montechiaro ed intrattenimento con l'Orchestra LISCIO 2000 — Ingresso Gratuito
Ore 21.00 Teatro Comunale: il gruppo teatrale San Marco Chivasso presenta "ASSURDO .....MA NON TROPPO" (due atti brillanti di TORCHIO)

PIANALTO ASTIGIANO
Pro Loco di Villanova d'Asti
VILLANOVA d'ASTI
Comune di Villanova d'Asti
Festa Patronale di S. Isidoro 2002

VENERDÌ 30 AGOSTO: ore 19,00: LOCANDA S. ISIDORO allestita dalla Proloco in P.zza S. Pietro. Anguille in carpione - Agnolotti - Rane fritte - Grigliata. 21,00: DANZE con l'Orchestra MAURO e la Band. Ingr. 6 euro
SABATO 31 AGOSTO: ore 19,00: LOCANDA DI S. ISIDORO (solo questa sera SANGRIA) Anguille in carpione - Agnolotti - Rane fritte - Grigliata. ore 21,00: Salsa Merengue Bachata - serata di ballo latino-americano con il Gruppo SOL DE CARIBE e il DJ Roby. Ingr.
DOMENICA 1 SETTEMBRE: ore 19,00: LOCANDA DI S. ISIDORO. Anguille in carpione - Agnolotti - Rane fritte - Grigliata. ore 21,00: DANZE con l'Orchestra LUIGI GALLIA. Ingr. 6 euro
LUNEDI' 2 SETTEMBRE: ore 19,00: LOCANDA DI S. ISIDORO Anguille in carpione - Agnolotti - Rane fritte - Grigliata. ore 21,00: DANZE con l'Orchestra BEPPE CAROSSO durante la DI LADY - MISTER VILLANOVA. Ingr. 6 euro

QUESTA SERA IL RECITAL PER LE «SOIRÉES MUSICALI DELLA NUOVA ARCA»

Canzoni [redacted] Novecento a Castelnuovo d. Bosco

CASTELNUOVO DON BOSCO

L'Ala di Piazza Don Bosco ospita stasera alle 21, [redacted] dei concerti della XIII Stagione 2002 «Soirées Musicali della Nuova Arca - La Musica Terapia per lo Spirito» in collaborazione con [redacted] Provincia di Asti e [redacted] Comune di Castelnuovo Don Bosco. Un recital di arie celebri offerto [redacted] Mamre, Centro di Sostegno Psicologico e Meditazione Familiare per [redacted] Immigrati, di cui ha amorevole cura, Suor Giuliana Galli del «Cottolengo» di Torino. «Sotto le querce di Mamre al riparo della calura [redacted] giorno, Abramo accolse, confortò [redacted] ascoltò [redacted] stranieri e [redacted] accompagnò per [redacted] tratto [redacted] loro cammino». Così [redacted] Centro mamre, oggi.

Castelnuovo Don Bosco, grazie anche alla partecipazione del Comune, non perde quindi occasione per [redacted] l'opera del suo grande protettore. Protagonisti del recital sono due gio[redacted] cantanti ormai [redacted] carriera, che provengono dall'Accademia della Voce di Torino, [redacted] che calcano le scene [redacted] molti teatri non soltanto italiani: alludiamo al soprano [redacted] Cho Kyung Hwa, straordinaria Liù nella Turandot, qualche anno fa al Teatro Regio di Torino, al giovanissimo tenore - [redacted] appena [redacted] anni - Francesco Meli, che ha recentemente debuttato nel «Don Giovanni» ed è stato protagonista dello Stabat Mater di Rossini diretto da [redacted] Gandolfi al Festival di Spoleto. [redacted] pianoforte, uno dei maggiori accompagnatori italiani, il maestro Achille Lampo.

Particolarmente allettante il programma, che ha per titolo «Le canzoni del Novecento». Canzoni nel senso più nobile della parola, perché [redacted] tratta di arie e duetti celebri del repertorio internazionale. Nell'accogliente Ala [redacted] Piazza Don Bosco, si ascolteranno infatti, brani da «La vedova Allegra», di Paolo Tosti, la famosa «Granada» [redacted] Lara, il duetto «To night» da West [redacted] Story» di Bernstein, «Caecilie» di Strauss, «Maria» di Bernstein, l'inarrivabile «Summertime», quindi «La mattina[redacted] di Leoncavallo», «I could have dance all night» da «My Fair Lady» ed altre immemorabile, arie.

C'è dunque di che rallegrarsi per la collaborazione tra l'associazione La Nuova Arca-Accademia della Voce di Torino e Provincia [redacted] Asti, nonché con i Comuni che, di volta in volta, ospitano le manifestazioni. Un importante concerto della XIII stagione della Nuova Arca, [redacted] terrà il [redacted] settembre alle 20,30 nel Castello [redacted] Montemagno di proprietà di Ascanio [redacted] Ippolito Calvi, con [redacted] partecipazione dei «Solisti di Frischenschlager» [redacted] l'assegnazione del Premio Arca d'Oro 2002 [redacted] Paolo Conte. [redacted] prestigioso riconoscimento viene [redacted] dall'Università di Torino, [redacted] Provincia [redacted] Asti e da La Stampa. Altri concerti entro la [redacted] dell'anno [redacted] terranno nel Castello di Cortanze, nella Cattedrale di Asti, e in altre due città dell'Astigiano.

L'oblazione per il concerto del 30 agosto a favore di Mamre, è di 7 Euro, da versare un'ora prima del concerto. (ar. ca.)

[redacted]

Il soprano coreano Cho Kyung Hwa eseguirà arie [redacted] Novecento accompagnata al pianoforte dal maestro Achille Lampo. Con loro sul palco di Castelnuovo Don Bosco il giovanissimo tenore Francesco Meli

LA MAPPA DEG[redacted]TIGIANO

OGGI

ASTI. Dalle 21, allo stadio Bosia, concerto dei Csn booyoum. Ingres[redacted] libero.

[redacted]. Alle [redacted] finale della gara [redacted] e mostra di oggetti di vetro.

[redacted] Dalle 22, inaugurazione dei locali rinnovati del disco bar "Tre Virtù" in regione Sant'Antonio. Titolare [redacted] Sergio Bocchino, barman canellese

CANIGLIE. Dalle 21, spettacolo teatrale con i Tuturu. Ingresso libero.

[redacted] **LANZE**. Dalle 21, concerto dei Brama [redacted] dei Meganoidi (ingresso 5 euro).

CASTELL[redacted] Alle 21, Marcia dello Lanterna. Alle 22,30 esibizione di danze latino americane con [redacted] ballerini dalla New dance di Asti. Alle 23 concerto dei «Difetti particolari». Banco di beneficenza.

CASTELLO D'ANNONE. In frazione Monfallito-Bordoni, serata gastronomica (agnolotti, grigliata, [redacted], farinata e pizza al mattone). [redacted] balla con i Sani e salvi.

[redacted] Alle [redacted] teatro [redacted] la commedia dialettale «Due finestre an s'la val di Nissa» (ingresso libero). Alle 21,15 al bar Centro gara di Scala e 40. Premi in oro. Servizio bar e tavola fredda. Banco di beneficenza all'asilo.

FERRERE. Festa di Sant'Agostino: dalle 20 sagra del «Pan salam [redacted] vin», lo stand della Pro loco propone «Pizza per tutti...e altro». In serata su padiglione Rossino suonano i «Pericolo incerto», ingresso gratuito.

MONTECHIARO. Serata di musica giovane con il complesso rock astigiano Fuerte Ventura: ingres[redacted] gratuito. Funziona stand gastronomico

[redacted]. Per la rasse[redacted] collina», alle 21 in piazza del castello, la compagnia degli Acerbi presenta «Amleto [redacted] salsa piccante» di Aldo Nicolaj.

MONTEMAGNO. Dalle 21 la compagnia d'la Baudetta presenta [redacted] commedia «Due prediche [redacted] 'n consej». Ingresso libero.

[redacted] Dalle 20,30 ai giardini di palazzo Crova, "Musica romantica" cena con accompagnamento al piano di Alessandra Mussa e di Gaspare Balconi [redacted].

PORTACOMARO. [redacted] piazza Marconi, dalle 22 selezioni provincia[redacted] per «Mister il + bello d'Italia».

SOGLIO. Dalle 21 concerto del gruppo rock The Uco (cover nazionali e internazionali) ingresso gratuito.

VILLANOVA. Alle 19 apre la «Locanda di S. Isidoro»: degustazione di anguille rane fritte, agnolotti, grigliata. Si balla [redacted] «Bruno Mauro».

FERRERE. Alle 20 apertura dello stand gastronomico. Serata giovane con la discoteca di Radio Valle Belbo «Fm disco explosion».

NIZZA. Dalle 20,30 [redacted] con musica ai giardini di palazzo Crova, promossa dalla bottega del vino «Signora in [redacted] Suona il gruppo «Streg[redacted]».

NIZZA. Dalle 15 auto e moto storiche in passerella in piazza Garibaldi. Ci saranno anche bancarelle di pezzi di ricambio. Organizzazione del Monferrato Veteran Motor club.

MOMBERCELLI. Alle 17 al museo di arte moderna inaugurazione della mostra "I riflessi" [redacted] Ennio Melchiorre. Alle 21,30 in via Bogliolo (ex pretura), teatro [redacted] la compagnie Brofferio ne "Arsenico e vecchi merletti". Ingresso libero.

MONTECHIARO. DAlle 21 danze con gli Insoliti tre (ingresso gratuito) e stand gastronomico.

MONTEGROSSO. Alle 21 in piazza del Castello, cabaret con Enzo Cortese, spesso ospite di Zelig. Ingresso libero.

REFRANCORE. Dalle 21,30 con l'esibizione del gruppo Kyle na no, che propone musiche e danze irlandesi. Premiazione del concorso balconi fioriti.

[redacted] **DAMIANO**. Alle 21 all'ex campo Facis [redacted] giovane [redacted] la discoteca mobile «Magic crazy sound».

[redacted]. Dalle 9,30, nel salone del castello, convegno sulla mela san[redacted] Dalle 15 visite guidate ad aziende agricole e alle 17 degustazioni di vini e prodotti tipici.

SCURZOLENGO. Dalle [redacted] nel cortile dell'ex asilo c'è la sagra del fritto misto.

SOGLIO. Dalle 16, giochi per bambini, alle 21 musica con [redacted] Passarino (ingresso gratuito).

VILLANOVA. Dalle [redacted] passeggiata ecologica nella valle dei Savi, alle 19 apre la Locanda di Sant'Isidoro (anguille in carpione, rane fritte, agnolotti), dalle 21 serata [redacted] ballo salsa, merengue, bachata col gruppo Sol [redacted] caraibe [redacted] il dj Roby.

[redacted]

ANTIGNANO. «Sagra dell'anguil[redacted] in frazione Gonella: anguilla [redacted] antipasti, agnolotti, salsiccia, porchetta e bollito. Discoteca di Radio valle Belbo «Fm disco explosion».

ASTI. Dalle 20,30 al Circolo Sacro cuore di via Metterella [redacted] cena «Quelli che il palio lo recitano» [redacted] animazione del gruppo «Contrada di Sant'Agostino».

[redacted] Dalle 16,30, al parco Lungotanaro: Roccko's festival, 24 ore di musica no stop con i gruppi giovanili, sport e servizio ristoro. Ingresso libero

BALDICHIERI. Grigliata [redacted] fine [redacted]: dalle 20, [redacted] piazza Romita, agnolotti, grigliata, bruschette e dolci. La serata sarà allietata dal Piano bar di «Rocco».

[redacted]. Dalle 21,30, [redacted] piazza Gancia, concerto di Csn-booyoon e Silvana Poletti.

CERRO [redacted] Dalle 20,30 serata gastronomica in piazza Libertà e musica liscio. Servizio bar e tavola fredda.

[redacted]. Dalle 21, spettacolo «Io, Totò e gli altri» con Gigi Proietti e la Grande orchestra.

CASTELL'ALFERO. Alle 17 apre [redacted] Castello delle mostre [redacted] ricerca della pietra filosofale dall'oro al ferro» dell'orafo Mauro Piccardi, e della personale del pittore Giuseppe Rosina. Dalle 20 enogastronomia [redacted] la Pro loco [redacted] dalle liscio [redacted] l'orchestra «Antonello» (ingresso libero). Banco di beneficenza.

COCCONATO. In piazza Cavour dalle 22. festa sotto le stelle: discoteca all'aperto [redacted] degustazio[redacted] del nuovo prodotto LaVerve nelle [redacted] diverse tipologie: Mix Tropicale, Mix Mediterraneo, Mix Bosco e Mix Cherry. Info.:0141907028

COSTIGLIOLE. Alle 18,15 presentazione del volume "Le antiche associazioni religiose di Costigliole d'Asti, di Paolo Prunotto [redacted] fotografie di Daniela Palazza.

Fuerte Ventura a Montechiaro. A Portacomaro selezione del Mister + bello d'Italia

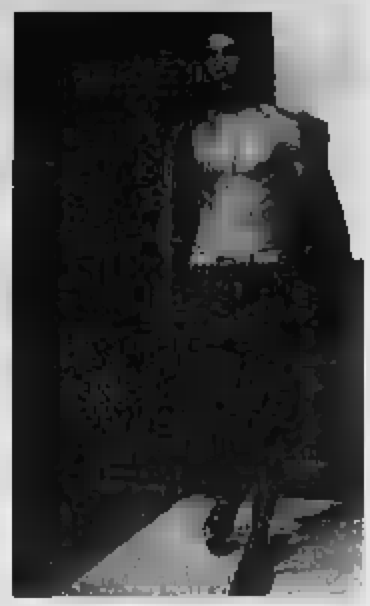

R[redacted]E[redacted]AUDI

LA STAMPA
ASSOCIAZIONE CONTRO COMITATO SAN BARTOLOMEO
VENERDI' 30 AGOSTO 2002

Gratis allo spettacolo di Gigi Proietti

Io Totò e gli altri

in piazza San Bartolomeo Castagnole Lanze

sabato 31 agosto ore 21,30

Nome: ....

Tel.: ....

Ci sono 15 ingressi (posti a sedere 20 euro) gratuiti allo spettacolo di Proietti, per i lettori che raccoglieranno più tagliandi.
Per partecipare basta recapitare il maggior numero di coupon alla redazione de La Stampa, Asti, corso Alfieri 234, entro le 12 del 31 agosto.
[redacted] saranno avvertiti telefonicamente [redacted] riceveranno l'ingresso omaggio alle casse. Non valgono le fotocopie.

Ultimi giorni dell'iniziativa dell'edizione astigiana della «Stampa» in collaborazione [redacted] gli organizzatori [redacted] festival della [redacted] d'impegno «Contro» di Castagnole Lanze che permette a 15 lettori della «Stampa» [redacted] entrare gratis (posto a sedere, biglietto da 20 euro) allo spettacolo-concerto di Gigi Proietti «Io, Totò e gli altri» in programma il 31 agosto a Castagnole Lanze. I biglietti andranno ai 15 che consegneranno il maggior [redacted] di coupon.

Ad Asti [redacted] aperte le prevendite [redacted] cartoleria Audano (piazza Medici) e da Valter [redacted] (Piazza Alfieri): [redacted] 15, 20 e 30 euro, a seconda del posto.

STASERA A CASTAGNOLE LANZE

Quelli della sigla [redacted] Iene

Forse al grande pubblico il loro nome, «Meganoidi» (nella foto), non dirà molto, ma sicuramente molti hanno ballato il loro «Supereroi» il cui refrain fa da sigla al programma «Le iene» di Italia 1. Ma anche il loro ultimo singolo «King [redacted] Ska?» lanciato [redacted] Mtv sta spopolando sulle emittenti private. La band sarà questa sera a Castagnole Lanze, nell'ambito del Festival «Contro» organizzato dall'omonima associazione, dal Comitato [redacted] Bartolomeo e dalla pro loco. Meganoidi, band genovese, ha alle spalle un paio [redacted] album molto apprezzati dalla critica e punta ora sullo ska-core. Il loro concerto sarà preceduto da quello dei Brama, formazione rock-pop astigiana (Riccardo Palma, basso; Gianluca Giordano, chitarra e cori; Roberto Cillo, tastiere; Tiziano Villata, chitarre [redacted] percussioni; Gianluca Rosso, batteria e percussioni; Alexander Macinante, voce). L'inizio della [redacted] è previsto per le 21, il biglietto di [redacted] costa [redacted] euro.

TRIBUNALE [redacted] ASTI

[redacted] "PRATO [redacted] LUIGI" N.06/2000 [redacted] 21/07/00.

Il Presidente Giudice Delegato Dott. Cons. Francesco [redacted] ha disposto [redacted] vendita con incanto dei [redacted] caduti in fallimento suddivisi in tre distinti lotti: I) alloggio [redacted] Canelli V.le I Maggio n [redacted], p. V, con locale di sgombero al p. VI - sottotetto e qui loca[redacted] cantina al p. [redacted], oltre a ripostiglio esclusivo nel vano scala comune [redacted] au[redacted] (attualmente occupata) al p. seminterrato, [redacted] base d'asta complessiva Euro 86.[redacted] II) Alloggio uso [redacted] in Canelli V.le I Maggio n.74 p. terra, e cantina al p. [redacted], (attualmente occupato [redacted] contratto a termine) e [redacted] al p. seminterrato, prezzo [redacted] d'asta complessivo [redacted] 41.243,00. III) Alloggio-mansarda in Canelli Viale Indipendenza n 85, p. IV - mansardato, o cantina al p. [redacted], (attualmente occupata), prezzo base d'asta [redacted] 28.424,00.

La vendita avrà luogo il giorno 08/10/2002 alle ore 12.15 avanti al G.D. presso il suo studio, al II piano del Palazzo [redacted] Giustizia (P.za Catena n 3). Entro le ore [redacted] del giorno [redacted] l'asta, gli offerenti dovranno depositare [redacted] la [redacted] Fallimentare del Tribunale [redacted] Asti domanda d'acquisto in bollo [redacted] l'indicazione del lotto o [redacted] lotti interessati e per ciascun [redacted] depositare una [redacted] pari [redacted] 32% (trentadue [redacted] cento) del prezzo base fissato (di cui 10% per cauzione e 22% in conto spese e oneri fiscali), tramite assegni circol[redacted] non trasferibili, intestati a "Poste Italiane S.p.A. [redacted] Provinciale Asti". [redacted] di Asti e Provincia. Il [redacted] essere versato entro [redacted] giorni dall'aggiudicazione definitiva, nei modi come sopra specificati. Le vendite [redacted] soggette a imposta di [redacted] proporzionale di registro, ipotecaria e catastale, salvo agevolazioni prima casa. Tutti [redacted] oneri di trasferimento, [redacted] eccezione delle spese [redacted] delle iscrizioni e trascrizioni pregiudizievoli, [redacted] esclusivo carico dell'acquirente. Il trasferimento della proprietà avverrà al [redacted] del prezzo e della [redacted] Offerte minime in aumento Euro 1.000,00 per [redacted] lotto.

SI AVVERTE che tutti i beni sono venduti a corpo, nello [redacted] di fatto e di diritto in cui si trovano e quali risultano meglio descritti nella relazione di stima consultabile in Cancelleria. Maggiori informazioni presso la Cancelleria o presso il Curatore

Asti, 26 luglio 2002 *IL CURATORE AVV. GABRIELLA VISCONTI*

TRIBUNALE DI ACQUI [redacted]

[redacted] di immobili all'incanto nella [redacted] rivolta [redacted] promossa da [redacted] MEDIOCREDITO s.p.a. contro [redacted] FRANCA, MARENCO ANNA, MARENCO GIOVANNI, MARMO GIOVANNA e MARENCO MARCO LUIGI. Il giorno 20 settembre 2002 alle ore 9 avanti il G.E. dr. G. Gabutto avrà luogo la vendita all'incanto dei beni immobili pignorati in Nizza Monferrato, Corso Acqui 161, ripartiti nei seguenti lotti:
LOTTO 1° alloggio e magazzino censiti al Foglio 27 mapp. 172 sub 2 e 8;
LOTTO 2° alloggio e magazzini censiti al Foglio 27 mapp. 172 sub 3, 7 e 10;
LOTTO 3° alloggio e magazzino censiti al Foglio 27 mapp. 172 sub 4 e 9;
LOTTO 4° alloggio e magazzino censiti al Foglio 27 mapp. 172 sub 5 e 6;
L'incanto avrà luogo ai seguenti prezzi ribassati:

	lotto 1	lotto 2	lotto 3	lotto 4
prezzo base	EURO 26.624,00	EURO 25.172,00	EURO 24.818,00	EURO [illegible]
cauzione	2.662,00	2.517,00	2.482,00	2.600,00
spese pres. vendita	4.734,00	3.776,00	3.660,00	3.600,00
rialzo in aumento	1.000,00	1.000,00	1.000,00	1.000,00

Ogni offerente dovrà depositare in Cancelleria entro le ore 12 del 18 settembre 2002, unitamente all'istanza di partecipazione all'incanto, assegni circolari intestati alla "Cancelleria Tribunale di Acqui Terme" per le somme sopraindicate relativamente a cauzione e spese. Maggiori informazioni in Cancelleria.

LETTERE AL GIORNALE

Invece del grande [redacted] una bella partita [redacted] «pulcini»

Leggo la lettera di domenica che mi [redacted] a quanto espresso da Aldo Marello (Cerot) in tema di manifestazioni sportive, di valori, di televisione. Chi ha fatto sport, chi [redacted] fa, anche a livello amatoriale, [redacted] ha figli in età adolescenziale, sa quanto sia importante e necessario [redacted] sport «minore».

[redacted] questi giorni il calcio, quello della TV, quello del circo che ogni domenica viene consacrato negli stadi d'Italia, [redacted] in crisi. Il re è nudo. Il pallone sgonfio. Come faremo a superare il terribile momento? Un suggerimento, al presidente della Lega Galliani: invece [redacted] invocare aiuti dallo Stato, caro Galliani, potremmo cambiare [redacted] do [redacted] uno sport anche ballo [redacted] calcio) come droga per le masse. Non è così importante, mi creda, dr. Galliani, [redacted] noi si disponga di tutto il monte ore che [redacted] TV dedica al calcio dagli stadi, al fuorigioco dubbi, agli arbitri ora nella polvere, ora sugli altari.

Non è importante, soprattutto, che attraverso gli atteggiamenti e le dinamiche degli stadi, si facciano passare i valori dello sport. Che non sono quelli, per fortuna. Il calcio, quello della Lega e della Nazionale, mostra le proprie debolezze? Il campionato non si farà? Dico cosa farò io e cosa mi permetto di suggerire... Io, la domenica, uscirò di casa, andrò a vedere una partita dei «pulcini» dell'Asti, oppure una degli allievi della Ciarre Basket, o, ancora, una corsa amatoriale e così [redacted] E, nel [redacted] piccolo, mi farò una camminata.

Le partite non mi [redacted] servite in salotto con la dovuta dose di pubblicità? Pazienza.... Sopporteremo.

Renato Morra,
renato.morra@tin.it

[redacted] responsabilità «politica» dei troppi zingari per strada

Negli ultimi tempi, [redacted] rubrica delle lettere sono comparsi interventi di lettori che se [redacted] prendono con, a loro dire, l'improvvisa ricomparsa [redacted] zingari [redacted] extracomunitari nelle strade di Asti, ricomparsa che coinciderebbe con l'elezione a sindaco di Vittorio Voglino.

Sono [redacted] elettore di Voglino e i nomadi o zingari non [redacted] per niente simpatici (ebbene sì, le due [redacted] possono convivere): sarà per questo che ho notato [redacted] quindi posso confermare la pre[redacted] petulante di giovani zingarelle in piazza Alfieri già sotto l'amministrazione Florio.

Ma a voler metterla per forza in politica, perché non ricordare che l'assessore regionale Mariangela Cotto, di Forza Italia, un anno fa propose un consistente finanziamento per i campi nomadi? Perché dimenticare che un importante esponente di Forza Italia, come l'ex presidente del Consiglio comunale Giovanni Boccia [redacted] stato (credo sia ancora) particolarmente attento [redacted] problematiche legate a nomadi ed extracomunitari compresi quelli in carcere.

Pericolosi «comunisti» la Cotto e Boccia? Non penso proprio, e allora basta con certe becere prese di posizione e si cominci finalmente a risol[redacted] i problemi.

Lettera firmata

Le lettere, di lunghezza contenuta in 80 righe, firmate e corredate di numero telefonico, vanno inviate a
[redacted] Stampa
corso Alfieri 234, 14100 Asti; fax: 0141/530.224; e-mail: asti@lastampa.it

NUMERI UTILI

PRONTO INTERVENTO 118

AUTOAMBULANZE

CROCE VERDE [redacted] 0141 593.345; **Nizza**: 0141 726.390; **Mombercelli**: 0141 955.333; **Montafia**: 0141 997.555; **Montemagno**: 0141 63.666.
CROCE ROSSA Asti: 0141 417.741; **Calliano**: 0141 921.979; **Canelli**: 0141 824.222; **Annone**: 0141 401.358; **Castelnuovo D.B.**: 011 9927.301; **Cocconato**: 0141 907.503; **Costigliole**: 0141 966.779; **Isola**: 0141 958 865; **Moncalvo**: 0141 668.237; **Monastero B.**: 0144 88.290; **Moncalvo**: 0141 921.313; **Montegrosso**: 0141 953.175; **Montiglio**: 0141 994.911; **Piovà Massaia**: 0141 996.410; **S.Damiano**: 0141 975.910; **Villafranca**: 0141 943.777; **Villanova**: 0141 948.445.

FARMACIE DI TURNO

Ad **Asti** oggi sono di turno con orario dalle 9 alle 19.30 senza interruzione la farmacia *Baronciani*, piazza San Secondo 12, tel. 0141/594.300. Con orario dalle 8.30 alle 12,30 e dalle 15,30 alle 8 del giorno successivo *Liprandi*, corso Alfieri 424, tel. [redacted].
Canelli: *Bielli*, via XX Settembre.
Moncalvo: *Tardito*, piazza Garibaldi.
[redacted]: *Baldi*, via C. Alberto 85.

GUARDIA MEDICA

Notturna, prefe[redacted]: Asti 800 700707.
Calliano [redacted] 700707. **Canelli** 800 700707. **Castelnuovo D.B.** 011 987.6459. **Cocconato** 800 700707. **Costigliole** 800 700707. **Monastero B.** 800 700707. **Moncalvo** 800 700707. **Montechiaro** 800 700707. **Nizza** 800 700707. **Rocca d'Arazzo** 800 700707. **San Damiano** 800 700707. **Villafranca** 800 700707. **Villanova** 800 700707.

CARABINIERI pronto intervento 112

Asti: 0141 530.186; **Bubbio**: 0144 81.03; **Canelli**: 0141 823.863; **Castagnole L.**: 0141 878.101; **Castelnuovo D.B.**: 011 987.6152; **Costigl**[redacted] 0141 966.096; **Moncalvo**: 0141 917.100; **Montegrosso**: 0141 952.160; [redacted] 0141 721.623; [redacted] **Dami**[redacted] 0141 975.064; **Villanova**: 0141[redacted]

GUARDIA DI FINANZA pronto intervento 117

Asti: 0141 593.232-31.743; **Canelli**: [redacted] 823.461; **Nizza**: 0141 721.165.

POLIZIA pronto intervento 113

Asti Questura e Prefettura: 0141 418.111; **Stradale Asti**: 0141 418.811; **Nizza**: 0141 720.711; [redacted] A21: 0131 381.268.

VIGILI FUOCO pronto intervento 115

Asti: 0141 413.711.

ATL (Agenzia turistica locale)

[redacted]

Per la pubblicità su:

[redacted] STAMPA

PK
publikompass

Filiale di Asti
Corso Dante, 80 - 14100 ASTI
Tel. 0141.3510.11 - Fax 0141.3560.14

Da sinistra una veduta della chiesa di Santo Stefano; un momento dell'ultima edizione della fortunata rassegna «Pane il pane» che si è tenuta a maggio; accanto un suggestivo scorcio di Montemagno, che ospita un'altra serata «Sotto le stelle»

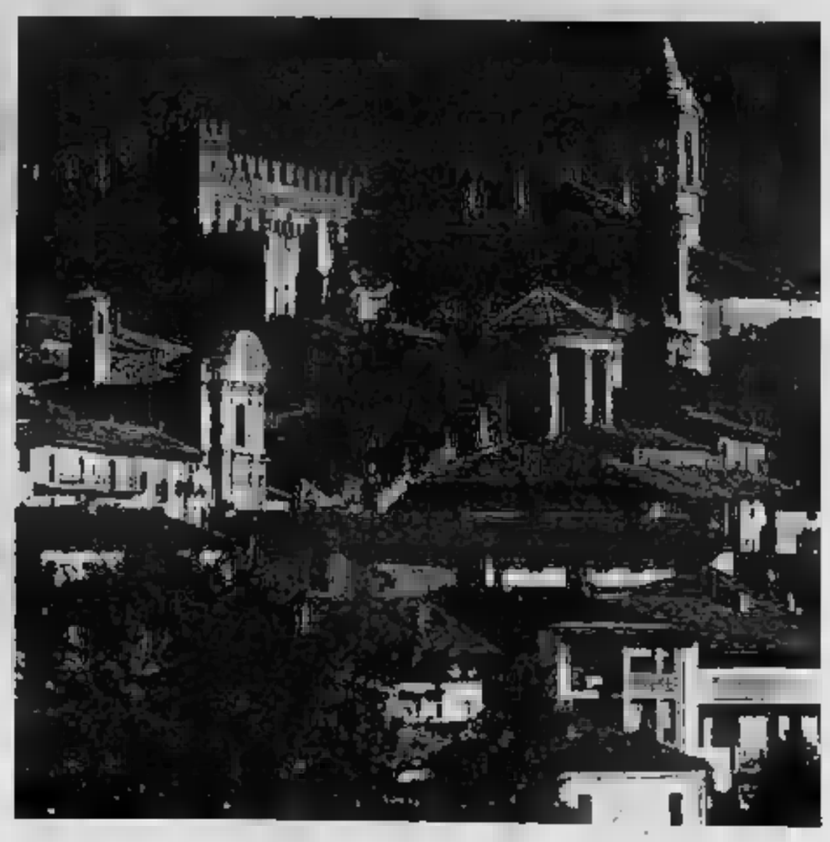

Prosegue fino a domenica la rassegna «Sotto le stelle». Un libro di Orlando Perera sull'artigianato piemontese

A Montemagno va in scena l'avanspettacolo

Dal teatro dialettale alla farsa napoletana con i «Virtuosi di S. Martino»

MONTEMAGNO

Dopo l'inaugurazione, [illegible] Torre di San Vittore [illegible] il concerto dell'«Hasta Madrigalis», «Sotto le stelle 2002» [illegible] stasera nel vivo. Alla manifestazione ideata e organizzata dall'Amministrazione comunale, [illegible] alle 21,15 la compagnia teatrale «La baudetta». Sul pal[illegible] allestito in piazza Castello, il gruppo astigiano, propone la farsa dialettale «Due prediche e ...'n cunsei». L'appuntamento è inserito nel cartellone di «E... statea teatro» presentato dall'Amministrazione provinciale. L'ingresso è libero. *Domani sera l'evento clou di «Sot[illegible] le stelle 2002».* Un doppio appuntamento con la cultura e la [illegible]. Si comincia alle 20,30 [illegible] «Veglia» momento dedicato alla presentazione del libro dedicato alla cultura enogastronomica scritto dal giornalista Rai Orlando Perera. Un testo che parla della particolarità enogastronomica [illegible] tante piccole realtà piemontesi e fronte di un sempre più spersonalizzato mondo della globalizzazione. Qualità [illegible] prodotti, amore per la terra e curiosità nell'andare a riscoprire quei caratteristici piccoli locali artigianali che tendono a perdersi nel confronto con la grande distribuzione. Al termine «Vade retrò» singolare concerto di avanspettacolo. Sul palco i «Virtuosi di [illegible] Martino». Nel gruppo Roberto Del Gaudio (voce), Antonio Gambardella (violino), Federico Odling (violoncello), Vittorio Ricciardi (flauto e ottavino), [illegible]o Vannini (chitarre). Il gruppo napoletano aveva debuttato con lo spettacolo scritto e musicato da Del Gaudio e Odling, nel dicembre dello scorso anno al Teatro Nuovo di Napoli. Il lavo[illegible] riprende lo stile [illegible] gruppo presentando un [illegible] mix di musica, testi e canzoni che riprendono in una chiave origi[illegible] i momenti topici del varietà, del teatro-cabaret, dell'avanspettacolo e della vita quotidia[illegible]. Il [illegible] rivisitato con attenzione, eterogeneità ed un pizzico di irriverenza. Tra i personaggi proposti il buddhista romano che abita nel quartiere popolare del Testaccio, il romantico napoletano alle prese [illegible] la moda dei telefonini, e [illegible] candidato in campagna elettorale. L'ingresso al doppio appuntamento costa 9 [illegible] (6 per i residenti [illegible] Montemagno). La terza edizione della rassegna di Montemagno si conclude domenica. Ancora una volta protagonista dell'ultima serata sarà la big band astigiana dei «Fiati pesanti». Con la sua carica il gruppo storico di ottoni e fiati di Asti, proverà a trasformare per una sera il Monferrato in una travolgente New Orleans. Per lo show l'ingresso è libero. Tutte le [illegible] funziona l'«Ostu dal pan» singolare stand enogastronomico per la degustazione gratuita di vini tipici e prelibatezze della buona tavola tra [illegible] salame artigianale, acciughe, gorgonzola, torta [illegible] pane, [illegible] paste di meliga, insieme con i migliori vini. Domenica [illegible] la [illegible] [illegible] chiude anche la [illegible] «Panem [illegible] circenses» inaugurata a fine maggio in concomitanza della festa del pane. A Palazzo Martinotti è ancora possibile visitare domani e domenica (orario 10/13, 16/19) le tavole allegori[illegible] dipinte dal maestro Paolo Fresu, da cui ha preso spunto Giorgio Faletti per [illegible] [illegible] simpatica «Leggenda del pane». [gi. m.]

Orlando Perera premiato da Ugo Scassa e sopra degustazioni di vino: al centro Silvana Ferraris

Tra pane e grandi vini doc

«Sono i nostri migliori biglietti da visita»

Tra le colline del Monferrato un paese che vive [illegible] un occhio proiettato al futuro e alle nuove offerte tecnologiche, [illegible] l'altro rivolto a mantenere un forte legame con il passato, come dimostra il restauro della Torre di San Vittore dell'XI° secolo. [illegible] questo dualismo si inseriscono l'eccezionale ventata [illegible] nascite che nel 2002 ha già fatto volare sui cieli del paese la cicogna per ben undici volte (un boom salutato con orgoglio anche dall'Amministrazione comunale), ma [illegible] [illegible] coriacea continuità [illegible] il passato, come dimostra [illegible] caso [illegible] famiglia Ferraro, con il giovane Maurizio che prosegue l'attività vinicola messa in moto da un avo (anch'egli si chiamava Maurizio) nella seconda decade dell'Ottocento. La casa vinicola Ferraro è insieme a quelle di Lorenzo Lombardo e all'azienda agricola Monte dei Gardi, uno dei motori dell'enologia montemagnese. Tutte quante avevano partecipato all'iniziativa «Le bottiglie del Millennio» che aveva voluto l'Amministrazione comunale per festeggiare con il prodotto tipico l'avvento del 2000. Le etichette della serie di bottiglie numerate erano state dipinte dal maestro Paolo Fresu. La rassegna «Sotto [illegible] stelle 2002» arriva come se[illegible] grande appuntamento di festa [illegible] Montemagno. Il programma si era aperto a fine maggio per la terza edizione di «Pane al pane». «Abbiamo eletto pane e vino come nostri prodotti rappresentativi - dice [illegible] sindaco Claudio Gotta - . Attorno a questi alimenti della tradizione ruotano iniziative letterarie, musicali e di promozione del paese». Come succede in occasione di «Sotto le stelle» che attorno a importanti appuntamenti culturali come quello di domani sera con la presentazione del libro di Orlando Perera e il concerto dei «Virtuosi [illegible] San Martino», presenta [illegible] l'«Ostu dal pan» anche l'opportunità per accontentare i capricci di gola. Intanto si sta già predisponendo quello che potrebbe [illegible] il canovaccio del programma per l'edizione 2003 di «Pane al pane». La grande novità rispetto alle passate edizioni riguarda la volontà dell'Amministrazio[illegible] comunale, organizzatrice dell'appuntamento, di invitare alle due giorni i rappresentanti dei paesi che [illegible] qualche mese hanno fondato l'associazione nazionale «Città [illegible] pane». [illegible] Altopascio (Lu). Del gruppo fan[illegible] parte Adria (Ro), Busca (Cn), Cantiano (Pe), Castelvetrano (Tp), Ferrara, Genzano (Roma), Laterza (Ta), Lecce, Mantova, Matera, Ozieri (Ss), Pavullo (Mo), Spoleto (Pg), Stradella (Pv), Vasto (Ch), Villaurbana (Or), Altamura (Ba), Bondeno (Fe), Montespertoli (Fi), Sanigallia (An) e Triora (Im).

Per guardare al futuro il [illegible] Montemagno [illegible] scelto la [illegible] multimediale, con l'allestimento di [illegible] sito internet attivo da alcuni mesi. «Per noi - dicono dal Comune - è una importante vetrina verso chi vuole conoscere il paese. Anche questo possiamo [illegible] derarlo come un volano economico». [gi. m.]

Il produttore vinicolo Maurizio Ferraro

Montemagno

Info: Comune di Montemagno (At) 0141 63575
www.comunedimontemagno.it

29 agosto - 1° settembre 2002 - Piazza Castello

Sotto le Stelle 2002

29 AGOSTO ore 21,15
Torre di San Vittore
Hasta Madrigalis
in concerto

30 AGOSTO [illegible] 21,15
Provincia [illegible] Asti - E..state a teatro
"Due prediche e.. 'n cunsei"
farsa dialettale
Compagnia "La Baudetta"

31 AGOSTO ore 20,45
Grinzane Festival
"Veglia"
dedicata alla cultura materiale [illegible]
il giornalista RAI **Orlando Perera**

[illegible] seguire alle ore 21,30
"Vade Retrò"
[illegible] *d'avanspettacolo*
"I Virtuosi di San Martino"
ingressi: [illegible] 9,00 intero [illegible] 6,00 residenti

1° SETTEMBRE ore 21,15
I Fiati Pesanti
in concerto

FINO AL °1 SETTEMBRE
Palazzo Martinotti
"Panem [illegible] Circenses"
mostra di **Paolo Fresu** e
Giorgio [illegible]
apertura:
sabato/domenica 10/13 e 16/19

• **Per i golosi**, tutte le sere, tavola imbandita all' "Ostu dal Pan"con assaggi di salumi artigianali, acciughe, gorgonzola, torta di pane, paste di "meliga", degustazioni [illegible] vini D.O.C e grappe.

TEATRO [illegible] MUSICA [illegible] VINI D.O.C. [illegible] GOLOSITÀ

LAVORI DI ALLUNGAMENTO: SI CERCA L'ACCORDO [illegible] DEVIARE IL TRAFFICO SULL'A26

«Erosioni superficiali»

Rilevate alla base del ponte stradale

Silvana Mossano

CASALE MONFERRATO

La consegna lavori per l'allungamento del ponte sul Po (che include anche i «murazzi» a un massiccio [illegible] di disalveo, reso possibile solo dalla costruzione di un'arcata in più) è imminente, ma non si può fissare ancora nessuna data se prima non sarà trovata una soluzione al prevedibile ingorgo di traffico che sarà generato dalla chiusura, a fasi alterne, dei due ponti.

Una soluzione che il Comune ha individuato nella possibilità di fruire del tratto autostradale tra i caselli [illegible] e Sud, dietro convenzione con la Autostrade. Fino ad ora la trattativa che, con opportuni accordi di risarcimento, pareva [illegible] da stretta di mano tra galantuomini, è rimasta a un punto morto, nonostante la mediazione del Prefetto. Lunedì, pertanto, il vicesindaco Ettore Coppo andrà a Roma per incontrare l'amministratore delegato della Società Autostrade, ingegner Gamberale. Senza dimenticare, in un contesto diplomatico, che il presidente della Società è [illegible] Pistro, «figlio adottivo» del Monferrato.

E, intanto, il Coordinamento dei comitati alluvionati chiede urgenti spiegazioni (e rassicurazioni) sulle erosioni rilevate, in questo periodo di magra, alla base dei piloni di uno dei due ponti (quello più nuovo, costruito [illegible] quindicina di [illegible] fa). Dice Coppo: «Hanno fatto verifiche sia i tecnici del Comune che quelli dello Studio Corona progettisti allo[illegible] quel ponte e [illegible] dell'allungamento: si tratta di un'erosione superficiale». Sotto quella "scrostatura" [illegible] sono plinti di cemento armato profondi 26 metri».

Intanto, il Coordinamento dei comitati lamenta i [illegible] persi dalla Provincia nell'affidare la progettazione della variante [illegible] roggia Stura per il tratto di Balzola adducendo motivazioni burocratiche. Il recente rischio creatosi a Balzola - commenta il presidente del Coordinamento, Gianfranco Bergoglio - ha dimostrato, se mai ce ne f[illegible] stato bisogno, che progetto e realizzazio[illegible] d[illegible] variante [illegible] di massima urgenza». E i Comitati sollecitano anche da ricerca, da subito, di risorse necessarie per ultimare il tratto di [illegible] in [illegible] a Villanova».

Ma il Coordinamento amplia le riflessioni: a quasi due [illegible] dall'alluvione, la ricostruzione avviata (e in alcuni casi conclusa), ora la massima attenzione va rivolta all'assetto idrogeologico, specificatamente lungo l'asta Crescentino-Valenza. [illegible] molti i dubbi sollevati a più [illegible]. Pertanto [illegible] confronto [illegible] istituzioni [illegible] l'Autorità di [illegible] e l'Aipo è fondamentale per far [illegible] che [illegible] Pai contenga iniziative [illegible] (e soprattutto realizzabili scientificamente, tecnicamente ed economicamente!), [illegible] conto delle esigenze [illegible] economiche di un territorio su cui vivono migliaia di persone». Che vogliono continuare a vivere.

Il Coordinamento sta organizzando a questo scopo un confronto di [illegible] livello (forse per il 13 [illegible] bre) col coinvolgimento di tecnici e politici di ogni «colore» disposti ad accantonare sterili reticenze di parte, e pronti invece a collaborare costruttivamente. [illegible] questo auspicio viene considerato demagogia, allora non potremo [illegible] aspettarci altre alluvioni.

Al depuratore un impianto per combattere le alghe

CASALE [illegible]

Il depuratore [illegible] strada Frassineto [illegible] dotato di un impianto di «denitrificazione», utile a togliere dall'acqua i residui di nitriti e nitrati, responsabili della cosiddetta «eutrofizzazione» dell'acqua, il fenomeno che provoca [illegible] sviluppo di alghe. E' [illegible] risultato [illegible] un Accordo di programma [illegible] l'Amc e la Regione, che metterà a disposizione per l'impianto, oggetto di una delibera di Giunta, 450 mila euro. I restanti 450 mila saranno invece messi a disposizione dall'Amc, impegnata a potenziare ulteriormente il servizio idri[illegible] integrato che solo l'anno [illegible] visto la realizzazione dell'interconnessione tra gli acquedotti di Casale e Vercelli e [illegible] l'Acquedotto del Monferrato, con la certezza [illegible] una quantità d'acqua a disposizione della popolazione, anche in presen[illegible] [illegible] emergenze idriche (come [illegible] duto durante l'alluvione del [illegible].

La denitrificazione, [illegible] divente[illegible] presto obbligatoria per i Comuni con popolazione superiore ai 10mila abitanti, e a cui quindi l'impianto risponderà anzitempo, sarà realizzata dalla ditta Smat di Torino, che gestisce il servizio idrico integrato nel capoluogo di regione e avrà il vantaggio [illegible] immettere nel Po [illegible] qua ancora più pura, «che potrebbe anche venire utilizzata - dice Francesco Martinotti dell'Amc - anche da acquedotti industriali».

«Una misura positiva - [illegible] Il vicesindaco Ettore Coppo - anche perchè è una [illegible] maggiore per [illegible] salvaguardia dell'ambiente. Il Po, che riceve acqua [illegible] depuratore, avrà così una quantità inferiore di azoto». [f. n.]

ACQUI, IL COMUNE PREANNUNCIA INIZIATIVE PER INCENTIVARE LO SPORT

Sull'area dell'Autosilos campi di volley e basket

L'assessore allo Sport Mirko Pizzorni nel campo giochi dell'Autosilos ristrutturato

Gian Luca Farrise

ACQUI TERME

Ristrutturato il campo gioco [illegible] l'Autosilos. Nei giorni scorsi, sono [illegible] portati a [illegible] i lavori di ristrutturazione dell'impianto ludico-sportivo dell'Autosilos di [illegible] Golto, nell'ambito del piano di valorizzazione delle infrastrutture a [illegible] sportivo predisposto [illegible] Comune.

Dopo anni di degrado, l'impianto, a pochi passi da corso Bagni, può essere nuovamente utilizzato per praticare pallavolo e basket. «Questo è il primo passo intrapreso dall'amministrazione comunale per valorizzare le strutture sportive della città - spiega l'assessore allo Sport, Mirko Pizzorni -. Nei prossimi mesi, sarà sostituita la tribuna del Palazzetto dello sport di Momberone, mentre [illegible] primavera si procederà al rifacimento della pista di atletica leggera».

[illegible] le società sportive ch[illegible] utilizzano [illegible] impianti cittadini, in particolare quelli del complesso polisportivo di Mombarone, dove, oltre al Palazzetto dello sport, vi [illegible] quattro campi [illegible] tennis di cui due coperti, un pista per l'atletica leggera, una piscina coperta, un altrezzatissimo centro fitness e centro benessere di recente apertura.

[illegible] prossimi mesi, l'assessorato allo Sport varerà la «Carta dello sport», un vademecum [illegible] società sportive e delle attività proposte.

La «Carta dello sport» verrà distribuita gratuitamente nelle scuole elementari e medie [illegible]. in modo da incentivare la pratica sportiva.

In prospettiva, si pensa anche di realizzare un calendario di appuntamenti a tema per meglio far conoscere quelli che vengono definiti in gergo tecnico gli «sport minori», di cui [illegible] città termale è molto ricca grazie alla buona volontà degli appassionati delle più svariate discipline sportive.

Nizza unisce juventini e interisti

Tifosi delle opposte fazioni in campo per aiutare una missione dell'Etiopia

[illegible]

E' nata una nuova squadra degli improbabili colori bianco-nero-azzurri, a cui si è aggiunto perfino un tocco di rosso granata: nell'attesa dell'avvio dei campionati veri, tutta [illegible] [illegible] si [illegible] mobilitando [illegible] una partita di solidarietà [illegible] programma domenica 8 settembre alle 16 allo stadio Tonino Bersano), per la missione di Zway in Etiopia. La sfida, organizzata dagli accesi club interisti e juventini, dell'enolibraio [illegible] Corsi con la supervisione di suor Cristina Camia [illegible] Vides, è stata presentata mercoledì sera all'Auditorium della Trinità. Set[illegible] «atleti» a cui sono già state assegnate maglietta e ruoli, saranno agli ordini dell'arbitro Carmine Farese (maresciallo della Guardia di finanza) dopo i duri allenamenti fatti con i mister, Beppe Ferrato (imprenditore scatenato juventino) e Ugo Pavia (commerciante di fede interista).

Nella pattuglia [illegible] [illegible] giocatori [illegible] sono personaggi di ogni età e professione, a partire dal presidente della Provincia Roberto Marmo e dall'assessore [illegible] Agricoltura Gigi Perfumo. Ricca [illegible] componente degli amministratori comunali (dagli assessori Cavarino e Perazzo al capo dell'oppo[illegible] Braggio), e quella degli imprenditori vinicoli e non, ai carabinieri e finanzieri, [illegible] cialisti, agricoltori, medici e veterinari. Non mancano le perplessità sulle doti atletiche di alcuni giocatori, ma si sa, con il [illegible] si sconfina ogni ostacolo. [e. ce.]

OVADA, BOCCIODROMO

Altre risorse per il Circolo ricreativo

[illegible]

Saranno completati i lavori di ristrutturazione del bocciodromo del Circolo ricreativo ovadese, già dell'Enal e ora comunale.

Il Circolo è stato autorizzato dalla giunta a completare i lavori ed erogherà un ulteriore contributo di 110 milioni di lire per far fronte a nuovi lavori [illegible] previsti nel progetto originale. Si aggiungono [illegible] 150 milioni già stanziati dal Comune e ai 112 del contributo regionale, oltre [illegible] quota a [illegible] del Circolo, [illegible] un totale di 28[illegible] milioni, che era il preventivo originale, mentre [illegible] viene elevato a [illegible].

Tra i lavori previsti, c'è la [illegible] dalla copertura [illegible] eternit. [illegible] stato accertato che la copertura [illegible] costituita da un doppio strato di eternit e quindi [illegible] spesa per la bonifica è [illegible] di [illegible] milioni di lire.

[illegible] poi lavori non previsti con una spesa aggiu[illegible] di circa 87 milioni. E, come risulta anche dal sopralluogo dei tecnici comunali, consistono nella sostituzione della controsoffittatura, nel rifaci[illegible] dell'impianto di riscaldamento, nel completamento dei serramenti, nella tinteggiatura.

Il progetto originale prevedeva [illegible] l'ampliamento della costruzione verso il Teatro Comunale, con un piano leggermente abbassato per spogliatoi e servizi [illegible]nici, e gradinate per gli spettatori. C'è poi la sostituzione di parte dei serramenti, la sistemazione dell'ingresso principale, l'allargamento [illegible] uscite di sicurezza e il rifacimento delle scale di acces[illegible] al retro-palcoscenico del Teatro.

Il bocciodromo ovadese era stato costruito negli Anni Sottanta al posto [illegible] pista da ballo all'aperto, [illegible] era stato realizzato soprattutto grazie ai soci [illegible] Bocciofila Marchelli e dell'allora Circolo Enal. [r. ba.]

Cherokee. The wild side of life.

Jeep è un marchio Daimler Chrysler

Subito tuo a partire da € 264,10 al mese*.

2.5 CRD Turbodiesel Common Rail 142 CV o 3.7 V6 benzina 210 CV.
2 anni di garanzia a chilometraggio illimitato.
Se vuoi saperne di più 800 633 223, www.chryslerjeep.it

Jeep Cherokee Sport € 28.600,00 - Prezzo chiavi in mano (IVA inclusa, IPT esclusa) - Anticipo € 12.850,00 - TAN 8,48% - 35 rate da € 264,10 - TAEG 10,18% - Maxi Rata finale € 10.341,50 - Spese di istruttoria incluse (salvo approvazione Findomestic Banca SpA).

Vieni a scoprirlo da
Auto Mattiauda
Concessionario ufficiale Chrysler Jeep
PER LE PROVINCIE DI [illegible] E ASTI
VENDITA - ASSISTENZA - RICAMBI
Torino, [illegible] 0171 [illegible] 682974
ALBA - LOC. CASTAGNITO - Via Alba, [illegible] 0173 [illegible]
Jeep ONE

MERCOLEDI' AFFOLLATA ASSEMBLEA DI PRODUTTORI A S. STEFANO BELBO

Assomoscato: «Accordo solo a queste condizioni»

Filippo Largenà
SANTO STEFANO BELBO

I viticoltori del moscato vogliono che la trattativa con l'industria spumantiera continui. Ma vogliono pure un adeguamento verso l'alto del prezzo dell'uva, con base di partenza a 8,52 per mille (16.500 lire contro le 16 mila del 2001) e limitazioni alle rese per ettaro per eliminare esuberi di produzione, senza deprimere troppo il reddito delle aziende agricole.

Queste, in sintesi, le indicazioni della «base» dei viticoltori, convocata mercoledì sera, nel salone parrocchiale. Al tavolo dei relatori i vertici di Assomoscato, col presidente Giovanni Satragno, il direttore Angelo Dezzani e il vicapresidente Roberto Bussi. Davanti a loro oltre 300 agricoltori. Satragno ha ricordato le ultime vicende e al «popolo dei filari» ha chiesto indicazioni. La gente del moscato le ha fatte per «alzata di mano».

Metodo non condiviso da tutti. «Non serve a dare coscienza ai viticoltori» è stato il commento di Pietro Mario Borello, consigliere di minoranza nel direttivo Assomoscato. «Così si rispetta democrazia e trasparenza» è stata la replica dei dirigenti dell'associazione. Dalla base sono giunti anche appelli alla mobilitazione e alla protesta civile. Ma alla fine è prevalsa la linea della «non rottura» con le Case spumantiere alle quali «offriamo l'ultima possibilità di dimostrare aperture maggiori di quelle presentate fino ad oggi» ha precisato Satragno. Alla prossima commissione paritetica, prevista forse già per lunedì 2 settembre, Assomoscato chiederà ancora un aumento del prezzo delle uve, rese docg che potrebbero arrivare a 70 quintali per ettaro in di garanzia certa sul ritiro delle eccedenze stoccate nelle cantine sociali, e parametri di valutazione delle partite «che tutelino i viticoltori». «Senza questi presupposti non firmerò l'accordo» ha ribadito Satragno.

Intanto domani, alle 9, nel municipio di Santo Stefano Belbo, riunione di sindaci per costituire l'associazione «Comuni del moscato».

CLAVESANA

Festa dei soci alla Cantina

I soci della Cantina sociale del Dolcetto di Clavesana si incontreranno domenica per la tradizionale festa a loro dedicata. Ospite della giornata sarà il giornalista e scrittore enogastronomico Luigi Veronelli. Per gli oltre 400 soci anche l'occasione per esaminare, prima della vendemmia, l'esercizio dell'anno commerciale. «Per la Cantina - ha spiegato il presidente Giovanni - il bilancio, che verrà poi approvato , è certamente positivo. Malgrado il generale calo dei consumi, per il nostro vino la vendemmia 2001 sono stati riconfermati i risultati dell'anno precedente, cioè a dire un fatturato che si è mantenuto superiore ai 9 miliardi di vecchie lire e la vendita diretta, sui 3,5 miliardi». Domenica, alle 11, verrà inaugurata la nuova linea di pigiatura dell'uva, costato 1 miliardo e 300 milioni di vecchie lire, in grado di migliorare tempi e ribadalità di consegna delle uve. Alle 12 sarà servito l'aperitivo in musica con i giovani della "Healing Sound Onlus" di Maria Rosa Bersanetti. Alle 13 ci sarà il pranzo, servito in Cantina, con Veronelli e l'enologo Carlo Amuffo. C'è da registrare anche il successo ottenuto dalla prima uscita di un nuovo prodotto, il Barolo-annata '98, messo in commercio in sole 3000 bottiglie alla fine di aprile e già quasi esaurite. (p. s.)

Il salone parrocchiale di Santo Stefano Belbo gremito dai produttori di moscato per l'assemblea di mercoledì sera

IL SESSANTENNE (MALATO DI MENTE) INTERROGATO IERI IN CARCERE. RESTA DA CHIARIRE PERCHE' SI E' SCATENATA LA FURIA DELL'UOMO

Priocca: la cognata colpita mentre dormiva

L'agricoltore arrestato per omicidio ha calato più volte la scure sulla donna

L'agricoltore Eugenio Cordero (60 anni) e la cognata Irene Troia (61)

Giuseppina Fiori
PRIOCCA

E' indagato di omicidio volontario aggravato Eugenio Cordero, l'agricoltore (60 anni) di Priocca che ha ucciso la cognata, Irene Troia di 61, con colpi di scure alla testa. L'uomo è stato interrogato ieri nel carcere di Alba dove è rinchiuso, dal procuratore della Repubblica, Luigi Riccomagno e dal sostituto Laura Deodato che dirigono le indagini, presente il difensore, Silvano Stroppiana. L'udienza di convalida si terrà oggi.

Cordero, che soffriva da tempo di disturbi psichici, era stato dapprima arrestato per tentato omicidio: dopo colpito la donna era a piedi alla casa dei carabinieri di Govone, per raccontare quanto accaduto. I militari hanno fatto scattare subito i soccorsi: hanno trovato Irene Troia in gravissime condizioni. E' stata trasportata con l'elisoccorso all'ospedale di Cuneo dove è morta in serata. Per Cordero l'accusa di tentato omicidio si è trasformata in omicidio volontario aggravato: pare che abbia aggredito la cognata nel sonno, mentre stava riposando nella sua camera, con più colpi di al . L'arnese è stato ritrovato vicino alla donna. Al momento dell'aggressione in c'erano solo Cordero e la cognata: non ci sono testimoni e l'ipotesi più probabile è che il delitto sia legato ai problemi mentali dell'uomo.

Il sindaco, Marco Perosino: «Nel paese c'è un senso di disorientamento di fronte a una tragedia simile. La gente è più vicina a questa famiglia che merita stima: aveva tenuto in casa un fratello con problemi di salute».

COMMENDA DI ROCCA

Trovate ossa umane in una vecchia cascina

E' giallo il ritrovamento di ossa umane nel pozzetto di una cascina abbandonata, e ora in ristrutturazione, in via Chiretto. Un teschio, due femori e altri frammenti, ancora non si sa se di uomo o di donna, sono stati dissepolti durante i lavori. I carabinieri con i vigili del fuoco di Bra hanno portato i resti al cimitero, a disposizione dei medici legali e della magistratura. Ad un primo esame, le ossa non possono risalire a meno di 20 fa. E vagliano le segnalazioni di persone scomparse negli ultimi da Sommariva e dintorni. (v. m.)

BRA

«Incontriamoci alla Zizzola»

Seconda serata della manifestazione «Incontriamoci alla Zizzola»: alle 19,15 il concerto del coro del Laboratorio della scuola elementare di Madonna dei Fiori; buffet firmato chef Battaglino del Battaglino con i vini offerti dall'azienda F.lli Rabino di Santa Vittoria d'Alba e alle 21.15 Bandamania, in concerto. (v. m.)

BRA

Auto investe e uccide cinghiale in via Cherasco

L'altra Fiat Bravo ha investito un cinghiale mentre attraversava via Cherasco, proprio città delle paci: l'animale prima ferito è poi morto ed è stato portato al mattatoio Bra. Gravi danni all'automobile. (v. m.)

Serata dedicata alle tinche

Oggi (strutture coperta piazza Caccia, ore 20,30) si terrà una serata gastronomica «Le tinche e le specialità di Cerasole», promossa dalla Pro loco (per informazioni tel. 0172574346-674518). (g. f.)

«L'Inferno di Dante» in multivisione

Sono in programma per questa sera, domani e domenica gli ultimi tre appuntamenti dello spettacolo in multivisione «L'Inferno di Dante». Si tratta di una curiosa proiezione realizzata direttamente sulle pareti del Castello, con l'ausilio di 32 proiettori. L'inizio è alle 21,30; la visione è gratuita. (g. c.)

CANALE

Progetto educativo per piccoli extracomunitari

L'Istituto comprensivo di Canale che include le scuole materne, elementari e medie, ha presentato un progetto educativo finalizzato a favorire l'integrazione degli studenti stranieri nella scuola. Tra i bambini che inizieranno le classi prime nel nuovo anno scolastico, infatti, gli extracomunitari hanno oltrepassato la soglia del 16%. Per loro sono in programma corsi finalizzati a favorirne l'inserimento culturale e linguistico. (v. m.)

per la casa
www.alge.it

per la casa
www.alge.it

LA CONFERENZA SI SVOLGERA' IL 4 OTTOBRE A TORINO: SARANNO PRESENTATI I NOVE NUOVI CENTRI DI SERVIZIO

Si prepara il meeting regionale di tutti i volontari

In Piemonte poco meno di 1500 associazioni

Silvana

TORINO

È impossibile stabilire con esattezza quanto è grande, numericamente, l'esercito dei volontari che opera in Piemonte. Il dato ufficiale è l'iscrizione di associazioni al regionale, che operano nei 1298 Comuni piemontesi, molti dei quali con di mille abitanti. Potrebbe essere realistico ipotizzare non di 150 mila persone che si spendono e investono il loro tempo in un'infinità di settori riconducibili a salute e assistenza, disabili, carcerati, emarginati, extracomunitari, tutela dell'ambiente, cultura, giovani. C'è chi insegna a cucire alle donne detenute, chi ha salvato e ridato vita a sperduti paesini abbandonati, chi legge il giornale a chi è anziano, chi registra il dei «Promessi Sposi» su una cassetta perché un cieco possa ascoltarla, c'è chi organizza mostre e concerti, chi dà lustro ai piccoli paesi organizzando feste di richiamo. L'elenco pressoché infinito, che il registro regionale non riuscirà mai a documentare, perché dietro il nome di un'associazione c'è quella moltitudine di uomini e donne che si rimboccano le maniche con entusiasmo e che si chiamano semplicemente Maria, Giovanni, Guido, Lorella e via e via.

L'assessore Cotto: «Danno la prima risposta alle esigenze soprattutto dei territori più decentrati» Il 9 settembre convegno sul «bilancio sociale»

L'assessore alla Politiche sociali Mariangela Cotto ha indetto la «Conferenza regionale del Volontariato» che si terrà a ottobre

Oggi sono forza-lavoro a cui ogni governo, a ogni livello, sa di non poter rinunciare.

L'assessorato regionale alle Politiche sociali, per fare il punto sull'attività del volontariato in Piemonte, organizza per il 4 ottobre la Conferenza regionale del volontariato, che si terrà a Torino, nella sala convegni di corso Stati Uniti 23. «L'iniziativa - spiega l'assessore Mariangela Cotto - precede e di fatto prepara la Conferenza nazionale che si svolgerà a metà ottobre ad Arezzo. È l'occasione - aggiunge l'assessore - per illustrare i risultati di un'indagine condotta dalla Fivol sul volontariato in Piemonte e per presentare i Centri di servizio per il volontariato (fino ad ora erano soltanto tre) che verranno istituiti in ogni provincia (e due su Torino), finanziati dalle Fondazioni bancarie; saranno attivati dal 1° gennaio 03. Lo scopo è quello di offrire consulenza e sostegno alle associazioni che operano talora in località molto piccole e isolate. Una presenza fondamentale - commenta Cotto - che consenta, ad esempio, di dare le prime immediate risposte ai bisogni di taluni territori marginali».

Lo scorso anno la Conferenza nazionale volontariato era tenuta a Torino e, quindi, ne erano promosse altre preparatorie a livello provinciale. Quest'anno, l'appuntamento di Arezzo sarà preceduto invece dall'incontro torinese del ottobre. «È un'importante occasione anche per verificare se il decentramento aiuta nel dialogo tra istituzioni e volontariato».

Più vicino nel tempo è, poi, un altro appuntamento: il settembre, a sede corso Stati Uniti, il presidente Ghigo, gli Cotto e Picheito illustreranno, insieme agli esperti Cisi e Puddu, il «bilancio sociale» piemontese.

L'assistenza agli anziani è uno dei settori in cui il volontariato piemontese è maggiormente attivo

DOMANI A CASTAGNOLE LANZE PER GLI SPETTACOLI DI «CONTRO»

Gigi Proietti mattatore con «Io, Totò e gli altri»

CASTAGNOLE

Recita, balla, canta, si trasforma, improvvisa: uno spettacolo nello spettacolo. E' ciò che promette Gigi Proietti che domani sera porta sul palco di Castagnole Lanze (sulla direttrice Asti-Alba) il recital «Io, Totò e gli altri». Una carrellata di battute, di personaggi presi dalla quotidianità, una comicità mai volgare che ricorda Petrolini, una mimica facciale che diventa quasi una «spalla». Sul palco Proietti sarà affiancato dalla «Grande orchestra»: a dispetto del nome, pochi ma eccezionali musicisti che sottolineano i vari passaggi.

Si inizia alle 21,15; biglietti: ingresso 16 euro, posti a e 30 euro. Info.:0141876528.

Lo spettacolo chiude il festival «Contro», dedicato alla musica d'impegno e intitolato ad Augusto Daolio, l'indimenticato cantante e leader dei Nomadi. La band emiliana anche quest'anno ha tenuto il suo concerto a Castagnole, con un raduno che ha raccolto migliaia di fans da tutto il Nord Italia: il prossimo anno, il gruppo festeggerà i 40 anni di attività con due serate a Castagnole per oltre 100 canzoni. [f. fa.]

Gigi Proietti sarà domani sera a Castagnole Lanze

DOPO IL RECITAL UNA «VEGLIA» PER RICORDARE LO SCRITTORE BIAMONTI

Grinzane Festival a Dogliani

Stasera (ore 21) canta Antonella Ruggiero

DOGLIANI

L'anima della Liguria il mare permea l'appuntamento del Grinzane Festival, la rassegna realizzata dal Premio Grinzane Cavour con Assemblea Teatro di Torino, che quest'anno è dedicato al «Mediterraneo», grande contenitore in cui si mescolano e parole. La si articola in due momenti. S'inizia, alle 21, in piazza Alberto con il concerto «Luna Crescente-Sacrarmonia» delle ligure Antonella Ruggiero, e si prosegue, alle 23, in piazza Don Dal Podio, con la veglia dedicata a Francesco Biamonti, il narratore di San Biagio della Cima, paese sulle alture di Bordighera, morto lo anno.

Antonella Ruggiero, già voce dei Matia Bazar, presenta un progetto musicale, diventato anche disco, a cui pensava da tempo. Accompagnata dall'Arké Quartet, interpreta i brani della tradizione sacra cristiana secondo un filone che spazia nel tempo, nei luoghi e nei diversi generi unendo all'Ave Maria di Gounod un «carol», un canto natalizio anglosassone, un'aria del compositore inglese John Dowland, il «Gloria» del musicista argentino Ariél Ramirez fino a una pagina di Bach. È una voce carica di significato, anch'essa lirica, ma in diverso modo, è quella che uscirà dalle pagine dall'ultimo romanzo di Francesco Biamonti «Le parole e la notte» che saranno lette da Gisella Bein di Assemblea Teatro durante la veglia. Gisella Bein è un'attrice che sa trasmettere emozioni e che con la parola letteraria ha una grande consuetudine, come sanno coloro che l'hanno applaudita nello spettacolo dedicato a Lalla Romano. Stasera alla Bein è affidato il compito di ridare allo scrittore, autore, fra gli altri, de «L'angelo di Avrigue», «Vento largo», «Attesa sul mare» che ricordato dagli interventi di due intellettuali che l'hanno conosciuto: il giornalista ligure Sergio Buonadonna, da un anno in giuria nel premio Hambury, che aveva in Biamonti dei suoi più illustri rappresentanti, e Giorgio Bertone, scrittore, docente di Filologia italiana all'Università di Genova.

Antonella Ruggiero

Durante la serata saranno offerti vini e prodotti tipici di Dogliani della Bottega Del Vino Dolcetto e dei Poderi Luigi Einaudi e affettati del Salumificio Chiappella di Clavesana. Biglietti per il concerto 9 euro (6 ridotto), per la veglia 5 euro.

Gli spettacoli si terranno anche in di maltempo, al coperto. [v. p.]

MUSICA A 360° AL BIG RED DI SALUZZO

Il giro del mondo tra ritmi e menù

SALUZZO

Cucina fusion per fare il giro del mondo con un menù, musica dal vivo e affermati dj a consolle sono gli ingredienti cui il Big (sulla statale Saluzzo-Pinerolo) puntava a essere dei locali più «in» dell'estate. Ora la missione è stata compiuta, ma la voglia di grandi appuntamenti continua. Sabato 7 settembre arriveranno Elio e le Storie tese, per un concerto pieno di sorprese (prevendite: Top Sound Saluzzo, Muzak Cuneo, Exit Savigliano, Toto Fossano, Veco Mondovì).

Anche questa settimana non si scherza: stasera tocca ai torinesi «Radioramas», mentre domani sarà la volta del grande appuntamento il Radmo vespistico internazionale. Atmosfere «mods» nel parco scandite dalla musica ska dei romani «Rimozione Coatta» e dal sound dei piemontesi «@At». Domenica musica alle stelle perché sul palco saliranno i milanesi «Citykaos», una delle band più amate dal pubblico.

«Sarà un fine estate a fuoco - spiegano i titolari del Big Red - e sull'onda di questi successi siamo pronti a a inverno altrettanto caldo, ma per ora regaliamo le ultime notti di divertimento a chi ha da poco finito le vacanze. Da noi è festa continua». Oltre a musica e ritmo a sedurre c'è dove si può agevolmente passare da un antipasto tex-mex a un primo italiano a una specialità indiana. «Il nostro motto è il divertimento a 360° - concludono i titolari - per fare il giro del mondo, con le note, con il cibo e con i cocktail». [l. fer.]

DOLCE & SALATO di PAOLO

Salami straordinari da pranzo di Babette

SE un giorno qualcuno dovesse indicare terapia per apprezzare il gusto di cibi e vini, non troverai nulla di strano se dicesse che una buona dieta, tutto sommato, è l'ideale. Sembra un paradosso, ma provate ad immaginare un ghiottone che per mesi si priva e salumi e ricerca il gusto in insalate e riso in bianco. Amerà il massimo di peperoni e cicorino; sognerà anche di notte salame crudo con un sorso di Barbera da centellinare sul palato.

E' la mia , condita dalla magra consolazione (sic! è il caso di dirlo) che al fermo del palloncino sarei risultato negativo. Ma è come un pranzo di Babette aprire quella bottiglia di Barbera Vigna ja e Paolo Franzini, ed accompagnarla allo straordinario salame di Beppe Ballauri, che ha codificato in maniera convincente cosa c'è dietro al marchio di salame Cuneo.

Ottimamente prodotto e stagionato Salumificio Monregalese si presenta

rosso contrasta col bianco latte lardelli; profuma di vino rosso e spezie in aroma equilibrato ed intenso. La tradizione ha Matteo Ballauri, classe 1912, garzone di salumeria già ad otto anni e le carne proviene solo da nini cresciuti nella Provincia Granda, richiede il Consorzio Salumi Tipici di Cuneo.

Ma basta solo che i suini siano allevati in territorio? Credo no; occorre collettiva che esprima, in un confronto serrato, qualità altissima. Una cosa del genere è nata quasi spontaneamente tra le valli del Tortonese, dove si produce un salame crudo che in taluni campioni non ha paragoni col celebrato salame di Varzi. Qui si produceva (ed il passato è d'obbligo) il «salame cucito», utilizzando un budello naturale cucito Ma, pare che ora sia il rischio che un solo produttore, anziché giocare nella squadra per l'affermazione del prodotto, possa dilettarsi in un solitario, registrando il marchio di questo prodotto tipico. Ora, so quale vantaggio ci possa essere nell'inimicarsi i colleghi e nel frenare il successo un fenomeno collettivo. è che i produttori zona faranno intimidire, potranno organizzarsi per documentare che il salame cucito è un patrimonio di tutti. Due anni fa a Saluzzo, Massimo Spigaroli re del culatello) raccontò come riuscì ad impedire, in questo modo, scippo della Mariola (celebre salame della parmense) grazie a un fattore oggettivo - che sembra avere a fare col diritto naturale - che è la storia. Basta ricostruirla, magari spingendosi in là, hanno fatto a Polesine Parmense, riproducendo l'antica razza borghigiana, per arrivare ad un culatello che è il massimo della finezza. Possibile che anche in Piemonte non ci siano razze storiche?

Salumificio Monregalese - Via Langhe, 25 - Mondovì (Cuneo) - 0174 40314 - Salame al kg. 10 euro

«SETTEMBRE VERUNESE», PROVINCIA NOVARA, CON QUATTRO PROPOSTE

Concerti in collina: dal jazz a Carboni

VERUNO

Dal jazz alla classica al cantautorato italiano: c'è un paese, sulle colline del Medio Novarese, che è particolarmente amico della musica e ogni anno propone «Settembre Verunese». E' una rassegna «piccola», quattro le date, ma che accontenta un po' tutti i gusti. Domani dalle 21 nel Palabanda in via Marconi l'inaugurazione a tutto jazz. Arriva la University Big Band con Dusko Goykovich come ospite d'eccezione.

14 settembre nel Castello di Revislate concerto dal pianista Giorgio Sogno: in programma pagine Bach, Chopin, Beethoven e Jarrett. Sogno ha collaborato con l'Orchestra Sinfonica della di Torino è docente pianoforte complementare al Conservatorio Vivaldi di Alessandria. 21 settembre ancora classica con l'Ensemble Isabella Leonarda e la pianista Tiziana Franzosa, nella chiesa di Sant'Ilario. Sarà un omaggio a Mozart: prima parte con il Concerto per pianoforte e orchestra n.24 e nella seconda con Sinfonia in mib maggiore n.39 k543. Questi concerti sono a ingresso gratuito.

Gran finale il 7 settembre dedicato ai più giovani e a ama i cantautori: c'è Luca Carboni, dalle 21 nella suggestiva piazzetta della musica. I biglietti costano 15 e sono in prevendita Underground Borgomanero, Tune Dischi a Novara, Arona e nel Municipio Verumo. La gna settembre è organizzata in collaborazione con la Società Filarmonica Verunese. [m. p. a.]

Luca Carboni c'è il 7 settembre

STASERA AL CINEMA

ALESSANDRINO. Tel. 0131-252.644
Stuart Little 2 Ore 20,20-22,30
Sab. e Fest.: ore 18,20-16,20-20,20-22,30
€ 6,70/5,20 Lun. 4,20

AMEDEA VIP. 0131-252.079
ARENA ESTIVA
Spider Man Ore 22
€ 5,00/4,00 Lun. II

CENTRALE Sala Grande. Tel. 0131-234.240
Jeepers Creepers Ore 20,30-22,20
€ 6,70/5,20 Lun. 4,20

Sala Ferrero Tel. 0131-234.260
Avenging Angelo Ore 20,15-22,30
€ 6,70/5,20 Lun. 4,20

CORSO. Tel. 0131-268.080
We were soldiers Ore 19,30-22,15
Sab. e Fest.: ore 16,45-19,30-22,30
€ 6,70/5,16 Lun. 4,20

GALLERIA. Tel. 0131-252.112
Al vertice della tensione Ore 20-22,15
Festivi: ore 16-18-20-22,15
€ 6,70/5,20 Lun. 4,20

MODERNO. Tel. 0131-252.707
Blade II Ore 20,05-22,25
Fest.: ore 16,05-18,05-20,05-22,25
€ 6,50/5,00 Lun. II

CRISTALLI - Sala Kubrick. Tel. 0131-349.321
The Experiment Ore 20,15-22,30
€ 6,70/5,20 Lun. 4,20

CRISTALLI - Sala Kurosawa. Tel. 0131-349.321
Frailty - Nessuno è al sicuro
Ore 20-22,10
€ 6,70/5,20 Lun. 4,20

EDEN. Tel. 0144-322.885.
Area Attack Ore 20-22,30
€ 6,20/4,13

CRISTALLO. Tel. 0144-322.400
Stuart Little 2 Ore 20-22,30
€ 5,20/4,13

ROMA. Tel. 0143-667.516
NON PERVENUTO
€ 5,20/3,60 Lun. 3,60

VITTORIA. Tel. 0142-452.291
Al vertice della tensione Ore 20-22,25
Sab. e Fest.: ore 15,30-17,45-20-22,25
€ 6,70/4,70 Lun. 4,20

CINEMA SOTTO LE STELLE Tel. 0142-444.273
Paris con toi Ore 21,45
€ 4,50

MACALLE'. Tel. 0131-585.001
CHIUSO PER FERIE

NIZ. Tel. 0141-321.472
Frailty Ore 20,30-22,30
Fest.: ore 15,30-17,30-20,30-22,30
€ 6,00/4,00/3,60

MODERNO SANTAL Tel. 0141-78.280
Stuart Little 2 Ore 20,30-22,30
€ 6,20-4,13 Lun. 3,62 Mar. 5,16-3,62

CORSO Tel. 0143-81.411.
Incontro con Gad Lerner Ore 21
€ 6,20-4,13 Lun. 3,62 Mar. 5,16-3,62

CINEMA TEATRO SPLENDOR Tel. 0143-81.411
CHIUSO PER FERIE
€ 6,20/4,13 Lun. 3,62

LARA ESTIVO. Tel. 0143-62.695
A beautiful mind Ore 21,30
€ 4

MULTISALA SOCIALE - Sala 1. Tel. 0131-861.326
Stuart Little 2 Ore 20,30-22,30
€ 6,00/4,00 Lun. 3,50 Gio. 5,00/3,50

MULTISALA SOCIALE - [illegible] 861.326
Avenging Angelo Ore 20,30-22,30
€ 6,00/4,00 Lun. 3,50 Gio. 5,00/3,50

CineTeatro SOCIALE. Tel. 0131-942.276
Windtalkers Ore 20-22,20
€ 5,20/4,65 Lun. 4,13

ARENA CARDUCCI. Tel. 0131-952.079
L'ora di religione Ore 21,45
€ 4,50

BALLETTO. Tel. [illegible]
We were soldiers Ore 20-22,20
€ 6,00/4,00 Lun. 4,00/3,00

Nuovo Multicinema. Tel. 0383-369001
[illegible] **dell'Intensità**
Ore 17,55-20,20-22,45
Sala 2. The one
Ore 16,10-18-20-22.
Sala 3 Stuart Little II
Ore 16,00-18,05-20,05-21,55.
Sala 4. Area Attack
Ore 16,15-18,35.
Sala 4 Frailty
Ore 20,55-22,55.
Sala 5 Jeepers Creepers
Ore 16,35-18,30-20,25-22,20.
Sala 6. We were soldiers
Ore 16,55-19,40-22,20.
[illegible]. The Experiment.
Ore 17,50-20,15-22,40
Sala 8. Avening Angelo
Ore 16,40-18,40-20,40-22,50.
Sala 9. Jimmy Neutron
Ore 15,45.
Sala 6. Blade II
Ore 17,45-20,10-22,35
€ 5,25 festivi entro ore 17,55 e Lunedì e Mercoledì tutto il [illegible] (no festivi). € 7 [illegible] dalle ore 17,55. € 7,50 Sabato, Domenica e festivi.

POLITEAMA. Tel. 0141-530.068.
CHIUSO PER FERIE.

POLITEAMA.
Tel. 0141-530.096
CHIUSO PER FERIE.

RITZ.
Tel. 0141-530.096
CHIUSO PER FERIE.

NUOVO SPLENDOR.
Tel. 0141-595.040.
Jeepers creepers.
Orario: 20,30; 22,30.
Dom. 15,15; 17; 18,45; 20,30; 22,30.
Biglietto: 6,50 €(4,50 €). lunedì 4,50 €

LUMIERE.
Tel. 0141-413.630.
We were soldiers.
Orario: 20; 22,30.
Biglietto: 6,50 €(4,50 €). lunedì 4,50 €

BALBO.
Tel. 0141-824.669.
Spider man.
Orario: 20; 22,30.
Biglietto: 6,50 € (4,50€)

COMUNALE.
Tel. 0141-70.149.
CHIUSO PER FERIE

LUX.
Tel. 0141-702.768.
Blade 2.
Orario: 20,15; 22,30. Biglietto: 6,50 € (5 €)

SOCIALE (DTE).
Tel. 0141-701.496.
Stuart Little 2.
Orario: 20,30; 22,30.
Dom. 14,30; 16,30; 18,30; 20,30; 22,30.
Biglietto: 6,50 € (5 €)

MULTISALA. Sala Verdi.
Tel. 0141-701.459.
Area attack.
Orario: 20; 22,30. Biglietto: 6,50 €(4,50 €)

Sala Regina.
Al vertice della tensione
Orario: 20; 22,30.
Biglietto: 6,50 €(4,50 €)

Sala Aurea.
I passi dell'amore.
Orario: 20; 22,30.
Biglietto: 6,50 €(4,50 €)

CRISTALLO. Tel. 0141-97 512.422.
RIPOSO.

LUX. Tel. 0141-975.016.
[illegible]

SPLENDOR. Tel. 0141-992.269.
RIPOSO.

TEATRO COMUNALE.
CHIUSO PER FERIE

ADUA [illegible] corso Giulio Cesare 67; tel. 056.521. Jimmy Neutron, animazione. Dr.: 15,40; 17,10; 18,40. *Gli amanti del Nilo*. Dr.: 20,30; 22,30.
Blade II. Dr.: 15,30; 17,50; 20,10; 22,30.
ARIA 400 corso Giulio Cesare 67; tel. 056.521. Stuart Little 2. Dr.: 15,40; 17,20; 18,50; 20,40; 22,30.
AMBROSIO MULTISALA corso Vittorio Emanuele II 52, tel. 547.007. *Sala 1:* **Al vertice della tensione.** Dr.: 15; 17,30; 20; 22,30. *Sala 2:* **The** [illegible]. Dr.: 16,30; 18,30; 20,30; 22,30. *Sala 3:* **The experiment.** Viet. 14. Dr.: 15,30; 17,50; 20,10; 22,30.
[illegible]**NO** corso Sommeiller 22, [illegible] 561.7190. *Sala 1:* **Al vertice della tensione.** [illegible]: 15; 17,20; 20; 22,30. *Sala 2:* **Stuart Little 2.** Dr.: 16,10; 17; 18,50; 20,40; 22,30.
CAPITOL via San Dalmazzo 24; tel. 540.505. **Escambio.** Dr.: 15; 18,10; 20,20; 22,30.
CENTRALE via Carlo Alberto 27, tel. 540.110. **L'Italiano.** [illegible]: 16,45; 18,45; 20. [illegible] **Magdalena.** Dr.: 22,30.
C. CHAPLIN 1 via Garibaldi 32/a, tel. 436.07.23. [illegible] **Sacco.** Dr.: 15,30; 17,50; 20,10; 22,30.
C. CHAPLIN 2 via Garibaldi 32/a, tel. 436.07.23. **Ricette d'amore.** Dr.: 15,30; 16,30; 20,30; 22,30.
CIAK corso [illegible] Cairoli 105, tel. 232.029. **Jeepers Creepers.** Dr.: 15; 16,10; 20,20; 22,30.
CINEFLEX [illegible] piazza Massaia 9, tel. 779.50.200; pren. tel. 779.50.300. **Jeepers Creepers.** Dr.: 16,50; 18,40; 20,30; 22,30. **Blade II.** Dr.: 15; 20,10. **We were soldiers.** Dr.: [illegible]:20; 22,30. **The experiment.** Viet [illegible]. Dr.: 15,20; 17,40; 20; 22,20. **Stuart Little 2.** [illegible]: 16,15; 18,10; 20,05; [illegible]. **Al vertice** [illegible] **tensione.** Dr.: 15; 17,30; 20; 22,30.
EDERA via Gramsci 9, tel. 542.422. **Blade II.** Dr.: 15,20; 17,45; 20,10; 22,35.
EDEN GIARDINI - Sala Riviera via Montalcona 62; tel. 327.2214. **Lagaan.** Dr.: 16,15; 21.
[illegible] **- Sala Centocinque** via Montalcona 62, tel. 327.2214. **El Bola.** Dr.: 15,45; 18,40; 20,35; 22,30.
ELISEO [illegible] piazza Sabotino, tel. 447.52.41. Chiuso per lavori.
[illegible] piazza Sabotino, [illegible] 447.52.41. **Blade II.** Dr.: 15,30; 17,45; 20,05; 22,30.

ELISEO NUOVO piazza Sabotino, tel. 447.52.41. **Area attack.** Dr.: 16,30; 18,30; 20,30; 22,30.
EMPIRE piazza Vittorio Veneto 5, tel. 817.94.93. **We were soldiers.** Dr.: 15; 17,30; 20; 22,30.
ERBA 1 corso Moncalieri 241, tel. 661.54.47. **Bandiera.** Dr.: 18,45; 22,30.
ERBA 2 corso Moncalieri 241, tel. 661.54.47. **Julie et Jim.** Dr.: 20; 22,30.
ETOILE via B. Buozzi ang. [illegible] Roma, tel. 530.353. **Stuart Little 2.** Dr.: 15,20; 17,10; 19; 20,50; 22,40.
FIAMMA corso Trapani 57, tel. 385.2057. **We were soldiers.** Dr.: 15; 17,30; 20; 22,30.
F.LLI MARX - Sala Groucho [illegible] Belgio 53, tel. 8121410. **Lagaan.** Dr.: 16; 21.
F.LLI MARX - Sala Chico corso Belgio 53; tel. 8121410. **Rebel.** Dr.: 15; 16,10; 20,20; 22,30.
F.LLI MARX - Sala Harpo corso Belgio 53, tel. 8121410. **La Captiva.** Dr.: 15,45; 18; 20,15; 22,30.
FREGOLI piazza S. Giulia 2 [illegible], tel. 011.817.9373. Chiusura estiva.
GIOIELLO via C. Colombo 31 bis, tel. 011.580.5768. **We were soldiers.** [illegible]: 15; 17,30; 20; 22,30.
GREENWICH VILLAGE via Po 30, tel. 011.817. [illegible]. *Sala 1:* **Il più bel giorno della mia vita.** Dr.: 16,30; 18,30; 20,30; 22,30. *Sala 2:* **Italiano per principianti.** Dr.: 15; 16,10; 20,20; 22,30. *Sala 3:* **L'ora di religione.** V.M. 14. Dr.: 16,30; 18,30; 20,30; 22,30.
IDEAL Cityplex 1 corso Beccaria 4, tel. 011 521.4316. *Ideal 1:* **Al vertice** [illegible] **tensione.** Dr.: 15,30; 17,50; 20,10; 22,30. *Ideal 2:* **Avenging Angelo.** Dr.: 16,30; 18,30; 20,30; 22,30. *Ideal 3:* **Stuart Little 2.** Dr.: 15,30; 17,15; 19; 20,45; 22,30. *Ideal 4:* **Blade II.** Dr.: 15,30; 17,50; 20,10; 22,30. *Ideal 5:* **Jimmy Neutron.** Dr.: 15,40; 17,20; 19. **Jeepers Creepers.** Dr.: 20,45; 22,30.
KING via Po 21, tel. 812.59.96. **L'ultima che non c'era.** Dr.: 15,30; 17,50; 20,10; 22,30.
KING via S. Teresa 6, tel. 534.514. **Bloody Sunday.** Dr.: 16; 18,10; 20,20; 22,30.
LUX Galleria S. [illegible]co, tel. 541.283. **Jeepers Creepers.** Dr.: 15,20; 17,10; 19; 20,50; 22,40.
[illegible] via Verdi 18, tel. 812.5605. **Silence... on tourne.** Dr.: 16,30; 18,30; 20,30; 22,30.
MASSIMO DUE via Verdi 18, tel. 812.5605. **Il principio dell'incertezza.** Dr. 17,15; 20; 22,30.
[illegible] 1 via Pomba 7, tel. 812.41.73. **Gli amanti** [illegible] Dr.: 16,15; [illegible]: 20,30; 22,30.
NAZIONALE 2 via Pomba 7; tel. 812.41.73. **Last resort.** Dr.; 15; 17,40; 19,20; 21; 22,40.
OLIMPIA 1 via Arsenale 31, tel 532448. **Frailty.** Dr.: 16; 18,10; 20,20; 22,30.
[illegible] **2** via Arsenale 31, [illegible] 532.448. [illegible] **Smoochy** [illegible]: 15; 18,10; 20,20; 22,30.
[illegible] **LINGOTTO** via Nizza 262 Lingotto, tel. 011.66.77.666. **Al vertice della tensione.** Dr.: 15,40; 18,40; 21,45; 0,20. **Area attack.** Dr.: 16,50; 19; 20,15; 22,20; 0,25. **Blade II.** Dr.: 19; 22; 0,25. **The experiment.** Dr.: 15,40; 18,20; [illegible]: 0,20. **Jay scherzi di gioia.** [illegible]: 15,50; 17,45; 20,05; 22,10; 0,30. **Avenging Angelo.** Dr.: 15,45; 18,30; 20,35; 22,35; 0,35. **The One.** Dr.: 15,45; 18,30; 20,35; 22,35; 0,35. **Jeepers Creepers.** Dr.: 15,30; 17,50; 20; 22. 0,20. **Frailty.** Dr.; 15,40; 18; 20,15; 22,25; 0,30. **We were soldiers.** Dr.: 15,40; 18,40; 21,30; 0,20. **Stuart Little 2.** Dr.: 15,25; 15,50; 17,10; 17,45; 20,05; 22,10; 0,30.
REPOSI 1 via XX Settembre 15, tel. 531.400. **The experiment.** Viet. 14. Dr.: 15; 17,30; 20; 22,30.
REPOSI 2 via XX Settembre 15, pal. 531.400. **Cotonni.** Dr.; 15,30; 17,50; 20,10; 22,30.
REPOSI 3 via XX Settembre 15, tel. [illegible]. **We were soldiers.** Dr.: 15; 17,30; 20; 22,30.
REPOSI 4 via XX Settembre 15, tel. 531.400. **I passi dell'amore.** Dr.: 16; 18,10; 20,20; 22,30.
REPOSI 5 - LILLIPUT via XX Settembre 15, tel. 531.400. **Area attack.** Dr.: 15,30; 17,50; 20,10; 22,30
ROMANO Galleria Subalpina, tel. 562.01.45 **Swing.** Dr.: 15,30; 18,30; 20,30; 22,30.
S[illegible]ITZ via Acqui 2, tel. 819.01.50. **Stuart Little 2.** Dr.: 15,30; 17,15; 19; 20,45; 22,30.
TEATRO NUOVO corso Massimo d'Azeglio 17, tel. 650.02.00. Vedi teatro.
VALENTINO 1. Chiuso per ferie dal 30 giugno al 5 settembre. Riapertura venerdì 6 settembre.
VALENTINO 2. Chiuso per ferie dal 30 giugno al 5 settembre. Riapertura venerdì 6 settembre.
MUSEO REGIONALE DI SCIENZE NATURALI via Giolitti 36. **Viaggio a Xanadaw.** Ore 22.
ARENA CORTILE SAN FILIPPO. Spy game. Ore 22.
ARENA PARCO [illegible] v.le Hugues, Torino, Tel. 011.8154256. **Incantesimo napoletano.** L'uomo in più. Ore 21,30.

CORTILE EX CONVITTO CIVICO
Tel. 0171-631.771/444.888
Bootmen (musicale) Or. 21,30

DON BOSCO. Tel. 0171-692.516
CHIUSO PER FERIE

ESEDRA. Tel. 0173-363.021
CHIUSO PER LAVORI

MARCONI [illegible]. 0173-364.935.
CHIUSO PER FERIE

GAMBET. Tel. 0173-283.325.
CHIUSO PER FERIE

COMUNALE. Tel. 0176-346.001.
Godsford park. Or. 21,15

CINEMANIA Tel. 0171-265.213.
[illegible] **1: I passi dell'amore.** [illegible] 20,10; 22,35
Sala 2: Avening, vari[illegible] Angelo. Or. 20,20; 22,40
Sala 3: The experiment. Or. 20,10; 22,40
Sala 4: We were soldiers. Or. 20; 22,50
Sala 5: Jeepers creepers Il canto del diavolo. Or. 20,45; 22,45
Sala 6: Arack attack. Or. 20,15. **The one** Or. 22,35
Sala 7: Jimmy Neutron. Or. 20,30. **Frailty.** Or. 22,30
Sala 8: Al vertice della tensione. Or. 20,05; 22,40
Sala 9: Stuart little 2. Or. 20,30; 22,30
Sala 10: Blade 2. Or. 20,10; 22,45

MULTISALA IMPERO. Tel. 0172-412.317.
Sala Grande: We were soldiers. Or. 19,50; 22,20
[illegible] **Sala Blu: Jeepers** [illegible]. Or. 20; 22,30

[illegible] **Migliori: Frailty,** [illegible] **4** [illegible] **stagioni.** Or. 20; 22,30
MULTISALA VITTORIA. Tel. 0172-412.771.
Sala Milleluci: Al vertice della tensione Or. 20, 22,20
Sala Metropolis: Blade 2. Or. 20, 22,20

LUX. Tel. 0171-946.088
CHIUSO PER FERIE

FERRERI
CHIUSO PER FERIE

F.LLI VACCHETTI
Tel. 0173-750.277
CHIUSO PER FERIE

NUOVO LUX. Tel. 0171-211.726
CHIUSO PER FERIE

SALA BORGI [illegible] 0174-701.552.
CHIUSO PER FERIE

[illegible]
Tel. 0172-488.324. Cell. 338-1018729.
[illegible]

MELTILANDIA. Tel. 0172-742.321
Sala Grande: Stuart Little 2. Or. 20,30; 22,30
Sala Blues: Avenging Angelo. Or. 20,25; 22,30
Sala Six: The one (20,30); [illegible] **were soldiers** (22,30)

INIS. Tel. 0171-916.293.
CHIUSO PER FERIE

CINEMA POLITEAMA. Tel. 0172-62.407
CHIUSO PER FERIE

OGGI RIPOSO

LUX. Tel. 0171-927.534.
Blade 2

BERTOLA SALA 1. Tel. 0174-47.698.
Al vertice della tensione. Or. 20,15; 22,30

BERTOLA SALA 2
Stuart little 2. Or. 20,30; 22,30

BARETTI.
We were soldiers Or. 21,30

CIVICO. Tel. 0175-43.758.
Al vertice della tensione. Or. 10,45; 22

ITALIA. Tel. 0175-42.606.
We were soldiers. Or. 20; 22,15; festivo: 17,30; 20; 22,15

ROSURENT. Tel. 0174-227.105.
Sanquacomo Puppets Festival.
Paris con toi. Or. 20,30; 22,30

AURORA. Tel. 0172-712.957.
Area attack. Or. 20,15; 22,15

CINECITTA'. Tel. 0172-726.324.
Cinecittà 1: Al vertice della te[illegible]. Or 20,10; 22,30;
Cinecittà 2: We were [illegible]. Or. 20; 22,30
Cinecittà 3: The experiment. Or. 20,15; 22,30
Cinecittà 4: Jeepers creepers. Or. 22,45;
Stuart little 2. Or 19,[illegible]21,20
Cinecittà 5: Avenging angelo. Or. 20,20; 22,20

MASSIMI RITARDI

BARI	43	47	16	62	11
	71	60	59	56	56
CAGLIARI	82	41	34	83	61
	53	61	61	60	45
[illegible]	90	32	[illegible]	6	29
	[illegible]	77	67	60	58
[illegible]	[illegible]	46	[illegible]	84	34
	90	[illegible]	69	66	60
[illegible]	[illegible]	22	37	21	31
	53	50	48	47	43
[illegible]	[illegible]	49	[illegible]	[illegible]	29
	71	67	53	50	43
PALERMO	82	81	[illegible]	17	87
	101	101	76	67	64
[illegible]	72	70	6	[illegible]	56
	98	91	77	75	73
TORINO	87	50	36	35	90
	93	74	57	53	49
VENEZIA	62	76	82	68	21
	114	101	66	54	43

IL COMPUTER CI SUGGERISCE

Ambi centrati: Ambi centrati sul n. 19 di TORINO. Ecco le 30 coppie su cui puntare. Il gioco [illegible] programmato per almeno 4 settimane consecutive [illegible] gli altri sistemi:

19- 3	19-18	19-31	19-49	19-65
19- 5	19-21	19-33	19-51	19-69
19- 7	19-23	19-35	19-53	19-71
19- 11	19-25	19-39	19-57	19-75
19-13	19-27	19-41	19-59	19-77
19-15	19-29	19-45	19-63	19-79

Ambate mature: sono ambate in scadenza d'uscita, infatti tra parentesi indichiamo la presunta scadenza all'estrazione:
Bari 87 (2); Cagliari 86 (5); Firenze 32 (10); Genova 28 (7); Milano 43 (1); Napoli 3 (6); Palermo 82 (6); Roma 21 (4); Torino 58 (1); Venezia 62 (9).

Per questa settimana il computer ci consiglia i 40 ambi in frequenza sulla ruota [illegible] VENEZIA:

73-4	73-28	73-46	82-20	82-38
73-6	73-32	73-48	82-22	82-40
73-8	73-34	73-50	82-24	82-42
73-12	73-36	73-52	82-26	82-44
73-20	73-38	82- 4	82-28	82-46
73-22	73-40	82- 6	82-32	82-48
73-24	73-42	82- 8	82-34	82-50
73-26	73-44	82- 12	82-36	82-52

Per decine la lunghetta più in ritardo sviluppata per ambo e terno [illegible] giocare a BARI:

10-20-30	20-30-70	30-50-80
10-20-40	20-30-80	30-50-90
10-20-50	20-30-90	30-60-70
10-20-60	30-40-50	30-60-80
10-20-70	30-40-60	30-60-90
10-20-80	30-40-70	40-50-60
10-20-90	30-40-80	40-50-70
20-30-40	30-40-90	40-50-80
20-30-50	30-50-60	40-50-90
20-30-60	30-50-70	50-60-70

SUPER ENALOTTO - CACCIA AL JACKPOT

Giocate normali e sistemi integrali

€ 1,00 — 2 combinazioni — 8 - 16 - 32 - 56 - 84 - 89 / 8 - 11 - 36 - 44 - 45 - 73

€ 3,50 — 7 combinazioni — 1 - 11 - 23 - 27 - 39 - 46 - 90

Giocate sistematiche con basi

€ 112,00 — 224 combinazioni — basi fisse prese 1 ad 1 (4 numeri) = 18 - 21 - 40 - 56 / varianti (6 numeri) = 7 - 13 - 39 - 42 - 47 - 74 - 88 - [illegible]

Statistiche a cura della Ri[illegible] n. 490 [illegible] Davide e Liliana Miola, via Viana 27, Candelo

LA STAMPA
TARIFFE ABBONAM[illegible]

ABBONAMENTO 12 MESI

	1 COPIA	7 GIORNI	6 GIORNI	5 [illegible]
Postale	€ 0,54088	195,00 euro	167,00 euro	140,00 euro
Metropoli*	€ 0,67	241,00 euro	207,00 euro	173,00 euro
Edicola	€ 0,62	223,00 euro**	191,00 euro	160,00 [illegible]

ABBONAMENTO 6 MESI

	1 COPIA	7 GIORNI	6 GIORNI	5 GIORNI
Postale	€ 0,54088	[illegible]	84,00 euro	70,00 euro
Metropoli*	€ 0,67	121,00 euro	104,00 euro	86,00 euro
Edicola	€ 0,62	112,00 euro**	96,00 euro	80,00 euro

Qualunque formula di abbonamento annuo si scelga, si ha diritto a un regalo sicuro che delizierà il palato.

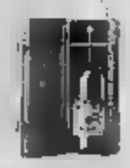

Le promozioni non sono cu[illegible]

COME ABBONARSI
• Al telefono - Ufficio Abbonamenti: 011 56 381 (dal lunedì al venerdì dalle ore 9 alle 12,30 e dalle ore 14 alle ore 18, al sabato dalle ore 9 alle ore 12,30);
• via fax allo 011 56 27 958
• su internet: all'indirizzo www.lastampa.it
• via e-mail: abbonamenti@lastampa.it
• in edicola (solo abbonamento edicola).

COME PAGARE
• Tramite conto corrente postale n. 950105
• con bonifico bancario sul conto n. 12601 intestato a La Stampa presso il Sanpaolo IMI di Piazza San Carlo, Torino
• con carta di credito telefonando al numero verde 800 733 383
• direttamente agli sportelli del S[illegible] de La Stampa, via Roma 80, Torino
• in edicola (solo abbonamento edicola).

COMETA
MUSIC HALL
[illegible] 211 - [illegible] (AL) - Tel. 0131.84.108
BALLO LISCIO
VENERDÌ 30 AGOSTO — MAURO RIZZI
SABATO 31 AGOSTO — LORIS DANCE
DOMENICA 1 SETTEMBRE — SOLO SERA ORCHESTRA PIERALDA
LUNEDÌ 2 SETTEMBRE — GIORGIO VILLANI

PK Per la pubblicità su: LA [illegible]
publikompass
Filiale di Asti
Corso Dante, 80 - 14100 ASTI - Tel. 0141.3510.11 - Fax 0141.3560.14

ellegi Auto
CASTELLO D'ANNONE (AT)
Via Roma, 73
(S.S. Asti - Alessandria)
Tel. 0141.401748
GARANZIA USATO PERFECT

GOLF 1800 TDI 5 PORTE 115CV HIGHLINE [illegible] CHIARO [illegible]
PASSAT VARIANT 1900 TDI 110 CV GRIGIO CHIARO CLIMA-ABS 1998
KA 1300 COLLECTION CLIMA-ABS 2 AIRBAG GRIGIO CHIARO 2000
LANCIA Y 1200 ELEFANTINO VETTURA AZIENDALE ANNUALE 2001
PEUGEOT 206 1400 5 PORTE XT CLIMA-2 AIRBAG-ABA [illegible]
SEICENTO 1.100 SX GRIGIO CHIARO MET-GARANZIA 2 ANNI 2002
[illegible] 1600 G T CLIMAT-ABS-CERCHI IN [illegible] BLACK INK [illegible]
MATIZ CAT STAR ABS-CLIMATIZZATORE-2 AIRBAG GRIGIO 199[illegible]
DEDRA S.W. 1600 CAT ABS-CLIMA-AIRBAG-CERCHI IN LEGA 1999
[illegible] 1200 ELX 5 PORTE CLIMATIZZATORE-IMPIANTO [illegible] P.L. 1998
NAREA WE TD 100 ELX CLIMA ABS 2 AIRBAG GAR. 1 ANNO [illegible]
BERLINGO [illegible] DIESEL 8 POSTI GAR. 1 ANNO EXTRAGOLD 1999
PUNTO GT CAT CLIMA-ABS UNICO PROPRIETARIO NERO [illegible]995
CORSA 1700 DIESEL 3 P. GRIGIO CHIARO- GARANZIA GOLD 1998

PANDA 900 CAT IE [illegible]CO PROPRIETARIO-POCHI KM 1997
PUNTO VAN AUTOCARRO 2 POSTI TURBODIESEL [illegible]97
FUORISTRADA OPEL FRONTERA 2.5 T D I CLIMA-ABS BLU MET 1997
FUORISTRADA TOYOTA LANDA CRUISER [illegible] 2 POSTI
[illegible] W.E. [illegible] CLIMA-IMPIANTO G.P.L. ARGENTO MET[illegible] 1997
ASTRA S.W. [illegible] GLS PLUS OTTIME CONDIZIONI D'USO [illegible]
ESCORT S.W. 1800 G.H.I.A GARANZ. 12 MESI USATO PREMIUM [illegible]
[illegible] S.W. 1900 TDI CLIMA.-AIRBAG-CERCHI IN LEGA 1995
PUNTO 1.1 5 PORTE X M GARANTITI 25.000 VERA OCCASIONE 1997
CORSA 1400 SPORT 8 P KM GARANTITI 39.[illegible] VERA PERLA 1996
ALFA ROMEO 145 1600 IE [illegible] GARANZIA 1 ANNO STAR 1995
PUNTO 1.[illegible] 3. PORTE 5 X BLU MET-ACCESSORIATA 1995
Y 10 1.000 [illegible] UNICO PROPRIETARIO - VERDE METALLIZZATO
FIAT DUCATO 14 CLU MAXI STATO D'USO ECCELLENTE [illegible]

ANCHE DA NOI LA NUOVA PEUGEOT 307 SW.
VENITE A VEDERLA E A PROVARLA

AUTOVETTURE NUOVE E USATE DI TUTTE LE MARCHE
FINANZIAMENTI PERSONALIZZATI IN [illegible]
visitate il sito www.ellegiauto.it per altre strepitose offerte!

...[illegible] PRESSO LA [illegible] DI VENDITA E [illegible]

OSPITI I MATIA BAZAR, GATTO PANCERI, DUAL GANG, IL MAGO ALEXANDER E I CABARETTISTI [redacted] E [redacted] MARCHI

Festivalmare 2002, i premi al Turismo

A Sanremo il 2 e 3 settembre

Gian Piero Moretti

Sette le categorie dei tagliandi: Bagni marini, Ristoranti, Gelaterie, Bar, Discoteche, Drink & music e Alberghi. Otto le categorie istituzionali: Imprenditoria turistica, Musica classica, Spettacoli, Cabaret, Tradizioni e folclore, Sagre, Originalità e Cultura. Sono i quindici protagonisti che verranno premiati il 2 e 3 settembre a Villa Ormond nel corso del Gran galà del Turismo - Festivalmare 2002, la manifestazione organizzata da La Stampa, con la collaborazione del Comune di Sanremo, il patrocinio della Regione Liguria e la direzione artistica dell'Agenzia Ecocci, che intende valorizzare quegli imprenditori turistici che si sono maggiormente distinti nei diversi settori dell'ospitalità, della musica, del divertimento, dell'arte, della cultura, della gastronomia e dell'originalità. In una sola parola, nel promuovere il turismo della Liguria a 360 gradi.

Due le serate in programma nella splendida cornice dei giardini di Villa Ormond a Sanremo [redacted] inizio alle 20,45 e ingresso libero: la prima avrà per protagonisti i sette vincitori [redacted] referendum [redacted] per tutta l'estate ha tenuto compagnia ai lettori de La Stampa con l'invio di decine di migliaia di tagliandi; la seconda riguarderà le otto categorie istituzionali indicate da una speciale giuria. Partner commerciali delle due serate l'Asta del mobile e Gastone immobiliare.

Varato il programma definiti[redacted]. Lunedì 2 settembre, ospiti d'onore i Matia Bazar, Carlo Frisi, [redacted] Bagaglino, e il mago Alexander, che riceverà il premio «Magica Liguria». Presenta Anema. Nel corso della serata [redacted] celebrato il gemellaggio [redacted] Asti e saranno presentati il Raduno delle Vele d'epoca d'Imperia e l'esibizione delle Frecce tricolori ad Albenga.

Martedì 3 settembre sarà la volta, tra gli altri, di Gatto Panceri, dei Dual Gang, interpreti del «tormentone» dell'estate 2002, e del cabarettista Roberto De Marchi, che accompagneranno la premiazione delle otto categorie istituzionali. An[redacted] Anema nella [redacted] presentatrice. Sarà l'occasione per presentare un altro grande appuntamento organizzato a San[redacted] da La Stampa, questa volta con la collaborazione del casinò: il concorso Liguria Moda e Bellezza - Miss delle Miss 2002, che si terrà l'11 settembre nei giardini Villa del Sole e il 12 al Roof garden, il «Giardino d'estate della casa da gioco.

LUNEDI' 2 SETTEMBRE
ore 20,45
Sanremo, Villa Ormond
Anema presenta
[redacted] **DELLE CATEGORIE TAGLIANDI**
(Bagni marini, Ristoranti, Gelaterie, Bar, Discoteche, [redacted] & music, Alberghi)
con Alexander e Carlo Frisi
OSPITI
I Matia Bazar
durante la serata: gemellaggio [redacted] Asti, presentazione del Raduno delle Vele d'epoca di Imperia e dell'esibizione delle Frecce tricolori ad Albenga

MARTEDI' 3 SETTEMBRE
ore 20,45
Sanremo, Villa Ormond
Anema presenta
[redacted] **ISTITUZIONALI**
(Imprenditoria turistica, [redacted] classica, Spettacoli, Cabaret, Tradizione e folclore, Sagre, Originalità, Cultura)
con Gatto Panceri, Dual Gang, Roberto [redacted]
durante la serata:
presentazione di «Liguria moda e bellezza», con l'elezione della «Miss delle Miss 2002»

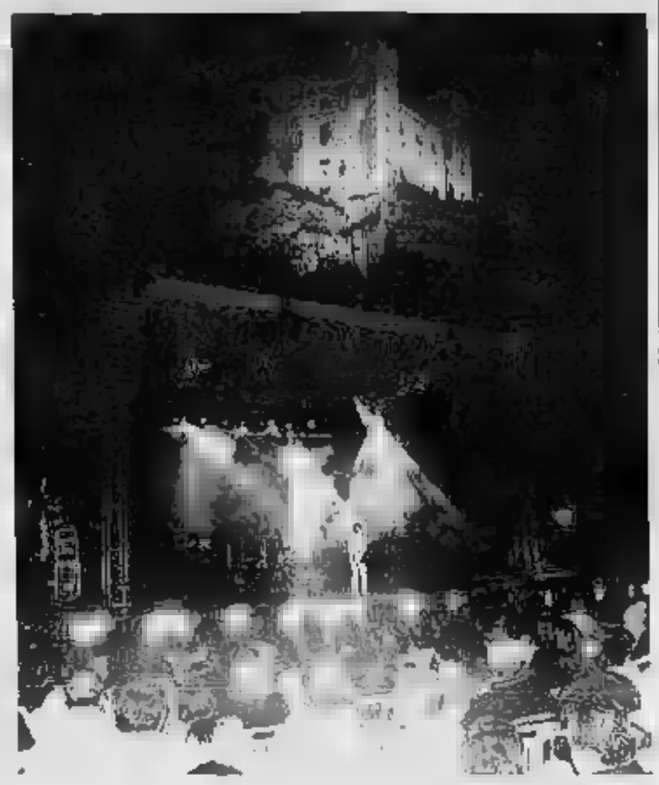
I Matia Bazar protagonisti del grande concerto sotto il Castello di Dolceacqua

Un gemellaggio con le Terre d'Asti

Prosegue la collaborazione nel turismo e nell'enogastronomia

SANREMO

Gemellaggio Sanremo-Terre d'Asti, la Douja d'or e il progetto «Viaggi nel Grignolino» protagonisti a Festivalmare, il Gran Galà del Turismo in programma a Villa Ormond di Sanremo. Proseguono le iniziative di collaborazione nel campo [redacted] promozione turistica e enogastronomica tra [redacted] realtà liguri e gli enti di promozione economica della Provincia di Asti.

Nell'ambito del Settembre astigiano, presentato ieri, saran[redacted] presenti ad Asti la Camera di Commercio di Imperia, che proporrà vini e oli dell'estremo Ponente Ligure nel [redacted] delle serate di degustazione della 36ª edizione della Festa del Vino Douja d'or e l'Apt Cinque Terre Golfo dei Poeti della Spezia che, nell'ambito del Festival [redacted] Sagre in programma sabato 7 e domenica 8 settembre, proporrà il carpaccio di polpo preparato dalla Pro Loco di Le Grazie di Portovenere. La Spezia sarà uno dei due [redacted]iti esterni del Festival, che ospiterà quest'anno per la prima volta anche gli ungheresi di Szolnok che presenteranno il gulasch e un particolare strudel di mele.

La presentazione della Douja d'or ieri ad Asti: da sinistra, Carlo Cerrato, presidente Atl, Vittorio Gancia, Erminia Zotta, direttrice della Camera di Commercio, Sergio Ebamabo, vicepresidente della Provincia di Asti, Vittorio Voglino, sindaco di Asti, e Aldo Pia, presidente della Camera di Commercio

Le varie iniziative comuni liguri-astigiane saranno presentate nell'ambito della serata di Villa Ormond a cura della Camera di Commercio e [redacted] AstiTurismo Atl, che consegneranno tra l'altro la Douja d'or disegnata da Giugiaro ad alcuni protagonisti della serata come riconoscimento dell'impegno allo sviluppo delle relazioni tra le due zone.

Sarà anche illustrato il progetto di comunicazione «Viaggi nel Grignolino», [redacted] a punto dall'Associazione Gente&Paesi di Portacomaro, zona classica di produzione di un vino che Luigi Veronelli ha definito «anarchico e testabalorda». Tale progetto prevede tra l'altro la proposta di denominare di «Superstrada del Grignolino» la [redacted] tangenziale Est [redacted] Asti inaugurata un mese fa, l'organizzazione di una serie di manifestazioni promozionali in Piemonte, Liguria e Valle d'Aosta e la messa a punto di alcuni pacchetti turistici dedicati alla zona, l'area nord-est della città di Asti dove si trovano numerosi locali segnalati dalle varie guida.

Nell'ambito dello stesso programma è previsto l'avvio di una news letter elettronica settimanale [redacted] sito gestito da Gente e Paesi, www.terredasti.it.

Festivalmare 2002, dunque, promuove ancora una volta l'incontro tra il Piemonte, tradizionale serbatoio del turismo ligure, e le Riviere. Per tutta l'estate, d'altronde, le edizioni di Savona e Imperia e quelle piemontese hanno una pagina in comune, il Nord Ovest.

DA DOMANI AL PALASPORT «NOTRE DAME DE PARIS»

Cocciante: arriva il [redacted] che ha conquistato il [redacted]

Repliche fino all'8 settembre per far fronte [redacted] richieste La tragedia di Hugo «attualizzata» con riferimenti all'oggi

Mauro Boccaccio

GENOVA

Dopo i tre milioni in tutto il mondo, trecentoventimila spettatori hanno già applaudito la versione italiana di «Notre Dame de Paris», il musical che Riccardo Cocciante ha voluto testardamente, ispirandosi all'opera di Victor Hugo: sue tutte le musiche, su testi francesi di Luc Plamondon e versione italiana di Pasquale Panella, che è stato l'ultimo (anche discus[redacted] paroliere [redacted] Lucio Battisti. Il su[redacted]o anche a Genova è confermato dalla previsione del tutto [redacted] per le rappresentazioni al Palasport (riadattato per ovviare ai problemi di acustica) da domani sera all'8 settembre. Nonostante le giornate ancora di vacanza, man mano che proseguono i rientri in città, si moltiplicano le telefonate e valanga alle biglietterie.

Nata tre anni fa in Francia, approdata in inglese a Las Vegas e poi a Londra e in Canada, e proposta persino in versione russa, l'opera-musical in italiano con Panella ha amplificato i riferimenti alla cronaca contemporanea di una storia eterna quanto il mondo e i sentimenti: la moritura Esmeralda e la sua banda di straccioni sono immigrati clandestini, mentre il dramma passionale dell'arcidiacono Frollo ci rimanda al dibattito sul celibato dei preti. Ma gli elementi sono quelli della fantasia di Victor Hugo: la cattedrale con il sinistro arcidiacono e il campanaro orbo e sciancato, i derelitti che [redacted] tanto vi si rifugiano, la zingara scelza, splendente simbolo di pagano trionfo della carne, che danza sul segrato, il bel capitano delle guardie [redacted] fidanzata ricca, il protettore della zingara, il poeta-filosofo-straccione Gringoire. Nello spettacolo, i vari protagonisti esprimono a turno le proprie passioni in musica, i singoli [redacted]tando e le masse danzando acrobaticamente. Le coreografie [redacted]no trascinanti, a partire dalla prima, suscitata dalla Festa dei folli che [redacted] Quasimodo come re dei [redacted] e per i [redacted] quale Cocciante si ispira il Carmina Burana. Le melodie delle [redacted]i [redacted]centi, magnificamente interpretate. Numerosi i punti forti: «Bella» e «Bella mia Esmeralda», che chiude cantata da Quasimodo dopo l'impiccagione dell'amata, sono piccoli capolavori. Sostenuto finanziariamente dalla Provincia e dal Comune di Genova con una ottantina di milioni di vecchie lire, lo sbarco nel capoluogo ligure del musical sul gobbo Quasimodo può contare sull'organizzazione della Duemilagrandieventi del promoter genovese Vincenzo Spera.

I biglietti sono disponibili presso le biglietterie della P[redacted] di Genova aperte dalle 13 alle 19. I prezzi sono i seguenti: 64 euro nel primo settore, 50 euro nel secondo e 27 nel terzo, più i diritti di prevendita. Per informazioni, telefonare ai numeri 010.539.14.50- 010.522.10.01 oppure 06.360.03.937. [m. b.]

Cocciante ha firmato tutte le musiche

DOMENICA AL CASINO'

Umberto Smaila al Gran Galà delle gare di Chemin

SANREMO. Ultimi tre appuntamenti per la stagione estiva [redacted] casinò. Domeni[redacted] l'u[redacted] di Umberto Smaila; l'8 settembre le note del jazz delicato di Romano Mussolini; il 12 la bellezza delle finaliste del concorso Miss delle miss. Una stagione intensa, quella del Roof Garden, che ha visto sfilare in passerella, personaggi [redacted] mondo della [redacted] del calibro di Massimo Ranieri, Nino D'Angelo, i Matia Bazar e Luisa Corna e i nomi più acclamati del nuovo cabaret italiano, da Enrico Brignano, i «vigilantes» [redacted] Un medico in famiglia, e Maurizio Crozza, «nato» artisticamente [redacted] dire poi ed letteralmente esploso all'ultimo Dopofestival con la brillante imitazione di Luciano «Big» Pavarotti.

Domenica, sarà Umberto Smaila, componente negli anni '80 [redacted] mitico [redacted] dei Gatti [redacted] vicolo miracoli, a intrattenere il pubblico del Galà organizzato al Roof garden [redacted] occasione delle grandi gare di chemin de fer. Tutto esaurito al «Roof» e tutto esaurito [redacted] ai tavoli da gioco dove si annuncia una gran bagarre a colpi [redacted] milioni. Di euro, s'intende. [g. p. m.]

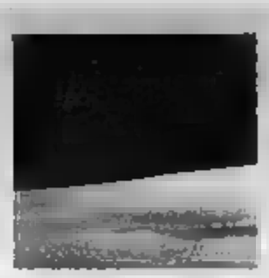
inside out
ARTE ITINERANTE
TRA LANGA E MONFERRATO

informazioni
Numero Verde
800329329

Premio Grinzane Cavour
via Montebello, 21 - 10124 Torino
tel. 011.8100111 - fax 011.8125456
info@grinzane.it - www.grinzane.it

Aperto Torino
via Belfiore, 50 - 10125 Torino
tel. 011.657525 - cell. 333.2529778
aperto@arpnet.it
www.arpnet.it/aperto
ArTurin.it

WEEKEND
di [redacted]
[redacted] DEI VINI
di COSTIGLIOLE d'ASTI

La Cantina dei [redacted] di Costigliole d'Asti, al fine di promuovere i vini del territorio e di contribuire al flusso di turismo enogastronomico, organizza i Weekend [redacted] degustazione.
La Cantina dei Vini sarà aperta agli appassionati e ai turisti desiderosi [redacted] conoscere i vini [redacted] territorio e di acquistare le bottiglie più apprezzate; sarà l'occasione per un incontro diretto fra produttori e consumatori. Saranno quindi presenti i produttori per informare sui vini gli ospiti e per guidarli alla degustazione.

Il biglietto, acquistabile al costo di 3 euro, consentirà di degustare tutti i sette vini presenti.

ORARIO:
tutti sabato e domenica ore 11 - 13, 16 - 19.

Cantina dei Vini
via Roma, 9 - Costigliole
tel. 0141.961661

Expo casa due

Organizzazione
Fiernmpresa

In collaborazione con
LINGOTTO FIERE

info: tel. 011.65...
www.fiernmpresa...
info@fiernmpresa...

Proposte d'Autunno
per la casa
e per gli sposi
su 30mila mq di superficie

Anteprima
IDEASPOSA

27 SETTEMBRE • 6 OTTOBRE
TORINO • LINGOTTO FIERE

CACI, PORTACOLORI DEL PEGASO, TERZO NELLA PROVA IRIDATA PER DISABILI A TAIPEI

Un bronzo contro l'handicap ai Mondiali di tennis tavolo

Antonella Laurenti

ASTI

Promessa mantenuta. Salvatore Caci, pongi- disabile tesserato per il Gruppo sportivo Pegaso di Asti, a metà agosto era partito per i Mondiali di tennis tavolo di Taipei (capitale della repubblica di Taiwan) l'obiettivo salire sul podio. E sul podio Caci c'è salito, seppur sul gradino più basso. Dunque un bronzo, che segue all'argento conquistato ai Mondiali di Parigi del 1998. Caci soddisfattissimo dell'esito dei Mondiali appena conclusi. «Questa medaglia non solo mi ripaga del lavoro svolto - dichiara - Ma mette anche a tacere coloro che pensavano che fossi un atleta finito dopo l'insuccesso alle Paraolimpiadi di Sidney 2000».

A Taipei Caci è stato l'unico pongista della Nazionale Italiana (composta da dodici elementi, di cui tre piemontesi) a conquistare una medaglia. Il percorso portacolori del Pegaso è stato brillantissimo. Dopo aver superato il girone di qualificazione è entrato nel tabellone principale da 128 giocatori e partita dopo partita è arrivato fino alla semifinale dove si è trovato opposto al fortissimo Choi, futuro del mondo. Purtroppo Caci ha dovuto cedere per 3-1. Nonostante la sconfitta, il portacolori del Pegaso ha ottenuto un importante risultato: è stato l'unico giocatore ad aver strappato un set al pongista cinese durante tutta la manifestazione iridata (Choi ha vinto anche la finale «a zero»).

Prima dei Mondiali, a inizio luglio, Caci aveva vinto gli Open degli Stati Uniti disputatisi a Miami. Florida ha conquistato il titolo nella categoria Open (che le raggruppa tutte) e nella categoria appartenenza. Nel torneo a squadre (in cui ha giocato assieme a un pongista austriaco) si è invece dovuto tentare» del secondo posto.

Salvatore Caci è nato il 10 settembre 1961 a Casale Monferrato e risiede ad Alfiano Natta. Gioca (e vince) a tennis tavolo quando aveva 10 anni. Disputa sia tornei per d (Caci è costretto su una carrozzina) sia tornei per normodotati. Pertanto ha un doppio tesseramento: Pegaso (disabili) e La Nuova Casale (normodotati). Il palmares è ricchissimo, solo i titoli mondiali europei. Ma per questi c'è ancora tempo. Caci ha ancora diversi anni di carriera davanti a sé.

Salvatore Caci ha aggiunto un'altra perla al suo ricco palmares

ECCELLENZA. L'ALLENATORE GIALLOBLU' «NESSUN PROBLEMA». DOMANI NUOVO TRIANGOLARE A SANTHIA'

Nova non trova la via del gol

Solo un doppio 0-0 con Felizzano e Masiese

Enzo Armando

Due 0-0 tanto per gradire. La Nova Don Bosco ha pareggiato reti i due confronti del triangolare che ha disputato mercoledì a Felizza- contro la squadra casa e la Masiese. Due compagini di categoria inferiore: il Felizzano gioca in Promozione; la Masiese, so ambiziosa in Prima categoria.

I giallobl hanno esordito contro quest'ultima compagine. Il tecnico Gerardo Bochicchio ha schierato formazione sperimentale, che teneva conto delle indicazioni fornite dalla precedente amichevole con l'Alessandria. Fra i pali ha giocato Bobbio; in difesa, davanti al libero Masu, Pesce e Kola; sulle fasce Bochicchio jr. e l'argentino Sorrentino; cerniera di centrocampo Boella e Macario; Fogliato dietro le punte Rovera e Giribone. La novità rappresentata dall'attaccante Rovera, che sta allenando compagine astigiana. Classe 1974, lo scorso ha militato nella Valenzana.

Squadra leggermente modificata contro il Felizzano. In porta si è sistemato Altieri; il lib con Perez e rrala in marcatura; laterali Bochicchio jr. e Rovera; Boella e Cornisti in mezzo; coppia d'attacco Clerino e Carnà e Fogliato a fungere ancora da mezzala.

«Volevo concedere a tutti di avere qualche minuto in più nelle gambe - spiega mister Bochicchio - ci stiamo avvicinando partite ufficiali gradualmente, faticose sedute d'allenamento».

L'astinenza gol non preoccupa tecnico della promozione: «Nessun problema. Nella prima gara ho provato Rovera insieme a Giribone. positivo ho visto l'im- dei ragazzi. In campo abbiamo mantenuto un certo equilibrio nell'assetto e di questo sono molto soddisfatto».

Domani alle 17 la Nova disputerà un triangolare a Santhià la formazione e Pro Settimo.

L'attaccante della Nova Giribone impegnato a difendere la palla nella recente sfida con l'Alessandria

Battuto (3-1) anche il Cambiano

Asti ancora pimpante le amichevole: sul campo del Cambiano (Promozione) i biancorossi sono imposti per 3-1 grazie alla doppietta di Pavese e al gol di Falzone che ha ribadito rete un rigore che il portiere torinese gli aveva respinto. Per l'agalleritè stato buon test in vista dell'esordio domenica prossima in Coppa Italia: al «Censin Bosia» alle 16 arriva Moncalvese. Intanto questo pomeriggio la squadra verrà presentata ufficialmente nella sede della Cassa di Risparmio di Asti, in piazza Libertà. [g. fo.]

Oggi le verifiche. Domani alle 7 il via della

svolgono oggi le verifiche tecniche e sportive 130 vetture che domani daranno vita al «14° Rally del Tartufo» foto momento della presentazione alla discoteca «Symbol» di Vigliano). Dalle 14,30 alle 19 nel piazzale del hotel Selera la giuria controllerà iscritte alla gara, con le classiche operazioni di punzonatura. Il rally partirà domani alle 7,01, piazzale interno allo stadio «Censin Bosia»: l'arrivo vincitore è previsto intorno alle 17. La corsa valida per la Coppa Italia di 1ª e 3ª zona e per il campionato Piemonte Valle d'Aosta si articola in 5 prove speciali da ripetersi due volte, per un totale 69,1 chilometri a (con i trasferimenti si sorpassano i 300). Con il numero 1 la Subaru Impreza Luca Cantamessa, ultimo vincitore della corsa, che quest'anno avrà al suo fianco Vanda Geninatti, dallo stadio alle 7,01. Una volta lasciata Asti la carovana affronterà le speciali in una zona che comprende Settime, Villafranca, Celle Enomondo, Costigliole e Agliano. Tra le possibili sorprese nei piazzamenti che contano, godono buoni crediti gli astigiani Fabio Roero e Andrea che corrono in classe con la Clio Super N. «Il perco - dice - è molto veloce. Quest'anno si fa di nuovo l'inversione di Vaglierano che è un punto molto emozionante dove ci sono sempre tanti spettatori. Per la vittoria Luca se non problemi meccanici non dovrebbe avere problemi. Per altre posizioni sarà lotta». [gi. zu.]

La Roller-«Io conto» di Costarella punta Europei

per gli atleti dal Roller Io Conto che giovedì prossimo si ritroveranno al Lungotanaro per iniziare l'attività in vista della stagione 2002/03: spiccano i campionati europei di Vigo (Spagna) ai quali parteciperà Mauro Costarella. I corsi promozionali ragazzi e ragazze di tutte le età organizzati dalla società inizieranno invece a ottobre nella palestra della scuola media Jona, ma già dal 17 settembre tecnici e attrezzature saranno a disposizione gratuita- per chi avvicinarsi al mondo del pattinaggio a rotelle. Info ai numeri 0141/411044 e 82440 (Piera) e 328/7683911 (Nicoletta). [g. fo.]

promoRISO

A Vercelli è festa...
Promoriso vi invita nella capitale del riso
dove vi attendono mostre e convegni,
musica e spettacoli, arte, tradizione
e gastronomia con al centro
il cereale più buono mondo.
Vercelli 6,7,8 settembre 2002:
seconda settimana internazionale del riso:
per conoscere la qualità e le varietà del nostro riso
del territorio nelle mostre e nei convegni,
per gustarlo ristoranti e in piazza e per divertirsi
con spettacoli e il gran ballo finale.

a Vercelli settembr' è riso

2ª settimana internazionale del riso

Venerdì
Ore 11 - Palazzo Pasta, Via Duomo 1. A cura dei Consorzi Irrigui Ovest Sesia-Baraggia ed Est " I capolavori d'acqua": plastici, fotografie, strumenti per la gestione acque.
Ore 17 - Auditorium di Santa Chiara: " Il riso, terra, gente": anni vita paesaggio. Inaugurazione della mo- fotografica di Angelo Nodari - Istituto di Vercelli
Le aperte sino a domenica 8 settembre.

Da sabato 31 agosto a sabato 14 set- Concorso lema:"Riso in vetrina" Ascom e Confesercenti

6-7-8 settembre
Venerdì
Ore 10,30 - Centro di educazione ambientale della Provincia di Vercelli - Via Settembre 46. "Alimentazione e Ambiente" : avvio del progetto di educazione sui prodotti tipici locali presentazione di CD Rom realizzato dalla Regione Piemonte in collaborazione con Food.
Ore 11 - Rotonda in Piazza Mazzucchelli: inaugurazione della scultura al riso di Salvatore Fiori "RISOpera" Work shop con i giornalisti le terre organizzato Forum
Ore 16 - Piccolo Studio di Sant'Andrea: presentazione del concorso " dal un aggettivo al riso". Seguirà presentazione del libro del prof. Antonio Tinarelli "Caratteristiche chimico fisiche e qualità riso".
Ore 21 - Teatro civico - Paolo Handel in "Recital"

7 settembre:
9,30 - Sala Pastore Camera di Commercio – In collaborazione l'ENTE NAZIONALE RISI Convegno internazionale: "Distinguersi per eccellere insieme: il sistema denominazioni per lorizzare la qualità". filatelico in SALA
Ore - Sala Manifestazioni del Semi- Vescovile: Recital soprano Fernanda Costa e Simona Zambruno. Al pianoforte il Fulvio Bottega. Consegna del Premio "Il ad Emergency e a Food (serata a invito)
Ore 9 -19 - Piazza Cavour - NaturalVer- mostra mercato dei prodotti biologici
Ore 9-19 - Piazza Pesci: Mostra mercato dei prodotti tipici delle Terre d'Acqua.

Domenica 8
Ore 10 - Piazza dei Pesci: mostra collettiva:"Risalto: dieci artisti per dieci mosaici di riso".
Ore 16 - Sala Borsa Risi Colas: esibizione di scherma
Dalle ore 15: "musica e non solo" ...nelle vie e nelle piazze
21: gran ballo sull'aia piazza Cavour con l'Orchestra Sing Song, e... panissa per tutti Sarà in Piazza Arnaldo Mangini, il sosia italiano di Mr.Bean. Annullo filatelico in Piazza Cavour
e domenica alle ore 11 e alle 16: visita guidata ai musei cittadini
Da venerdì e domenica,oltre al riso, la "Sagra dell'Agnolotto" aperta dalle 6 all'8 re presso il Piazzale ex Montefibre. (sabato 7 settembre con Vanna Isala)
I propongono:"Il riso come l' gustato" menù speciali per la
giovedì 5 sarà a disposizione un Infopoint in piazza Roma e in Garibaldi 90 (presso l'Atl).

REGIONE PIEMONTE · Comune di Vercelli · SANPAOLO IMI · Cassa di Risparmio di Vercelli · Provincia di Vercelli · SANPAOLO WM WEALTH MANAGEMENT · Ente Nazionale Risi

Per la pubblicità
LA STAMPA

PK publikompass
Corso Dante, 80 -14100 - Tel. 0141.3510.11 - Fax 0141.3580,14

Nella famiglia a cinque cerchi è entrata anche l'Alpitour

■ L'Alpitour ■ Cuneo, ■■ dei maggiori tour operator italiani, è entrato nella famiglia olimpica, come fornitore di servizi: si occuperà dell'accomodation. Lo ha annunciato il presidente del Toroc Valentino Castellani rispondendo alla delegata svedese Gunilla Lindberg che si occupa, appunto, del complesso problema dell'ospitalità di atleti e giornalisti, che avverrà in parte nelle località più ■■■ alle gare e in parte a Torino. A questo proposito sono ■■■ ■ precisare i siti dove sorgeranno i vill■■ media, scelta che dovrebbe avvenire entro pochi giorni e potrebbe comportare una modifica del piano regolatore della città

A settembre seminario sulle cerimonie

■ Prima ■■ nuovo esame ■ Messico il Toroc organizza due eventi. Il 10 settembre, al Castello di Rivoli, seminario internazionale sulle cerimonie olimpiche. Il 16 settembre, ■■■ facoltà ■ chimica, convegno ■■ Ambiente e Olimpiadi. ■ 12 ■ 13 dicembre, a Bardonecchia, ispezione della Commissione di controllo.

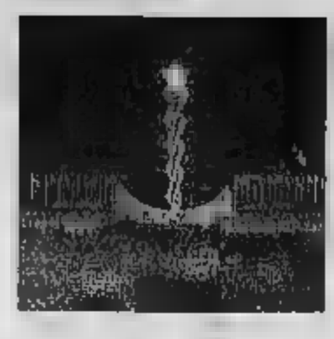

Le medaglie tra 5 anni diventeranno 80

■ Forse aumenteranno le medaglie, da 78 a 80. Il Cio inserirebbe ■ border-cross nello snow board con la formula della discesa ■■ sulle gobbe di ■ atleti alla volta e la partenza in linea del biathlon con i concorrenti ■ lizza ■■ guadagnarsi ■ precedenza sulle piazzole del ■■■. La decisione a novembre.

A L'OSANNA IL PRESIDENTE DEL COMITATO OLIMPICO ELOGIA L'ORGANIZZAZIONE

Fiat e SanPaolo entrano nei Giochi del 2006

Torino annuncia i due sponsor e supera a pieni voti l'esame del Cio

Claudio Giacchino
INVIATO A LOSANNA

«Bravi, state lavorando bene, siamo contenti ■ voi, continuate così». E' l'elogio di Jacques Rogge, il Sire del Cio, a Torino ■■■ che ■ Losanna ■ sostenuto l'esame davanti all'Executive board, il governo del Comitato olimpico internazionale.

Esame, dunque, superato a pieni voti. Per Valentino Castellani, Evelina Christillin ■ Paolo Rota, i piloti della macchina organizzativa dei Giochi, ■■■ bella soddisfazione: soprattutto considerando i travagli di luglio, le feroci polemiche tra Regione, Comune e Provincia. Una guerra che qui, nella casa delle Olimpiadi, non sembra aver suscitato ■ minimo interesse né preoccupazio■■ Tanto che, durante la cena ufficiale con la delegazione subalpina, Rogge e i dirigenti del movimento dei cinque cerchi l'hanno liquidata con il tranquillo, filosofico: «Questioncelle che succedono in ogni comitato organizzatore. Le liti sono fisiologiche, altrove ne sono ■■■■ di più gravi».

Mezz'ora è durato l'esame ■ Torino 2006, è seguito a quello della signora Anghelopolous, leader di Atene, giunta alla residenza del Cio su una Rolls-Royce lasciata poco elegantemente parcheggiata in sosta vietata (l'unica in tutta Losanna). La relazione della pattuglia torinese non è mai stata interrotta dai 14 membri del governo del Cio (due ■■■ italiani, Franco Carraro e Ottavio Cinquanta).

Castellani, Christillin e Rota hanno annunciato «grandi progressi» nel marketing, sono stati trovati i primi grossi sponsor privati: due, Fiat e ■■■ Paolo, hanno portato alle casse del Toroc ■ comitato organizzatore) «85 milioni di euro, entro fine anno la cifra salirà a 150 milioni grazie a un altro sponsor il cui nome sarà rivelato più avanti».

■ marketing era un ■■■■ per Torino 2006, è stato cambiato il responsabile ■■ settore (adesso è l'ex tennista Nevio Devidé): che siano stati reperiti tre sponsor quando mancano 1360 giorni all'Evento è più che incoraggiante: ■ per il Toroc e per i Signori degli anelli. Altre notizie buone i torinesi hanno sparso allegando i cantieri già aperti e quelli di prossima aper■■ «in primavera inizieremo a costruire a Cesana la pista del bob e dello slittino».

Per la verità, l'Evelina e compagni ■■■ ■■■■ sul velluto siccome, prima ■ affrontare l'esame, Jean-Claude Killy, le gloria dello sci francese a capo della Commissione di controllo che sorveglia l'operato del Toroc, aveva detto: «A Torino si stanno comportando bene, cominciamo a vedere ■ béton, ossia il cemento essendo partiti i lavori. L'operazione Olimpiade è nei tempi, la squadra che la conduce è eccellente».

Con simili premesse l'esame non poteva che concludersi ■ ■■ successo, l'Evelina ha ricordato: «Giovanni Agnelli mi ha telefonato poco fa, prima che entrassimo in questa stanza, per sapere se eravamo già stati sentiti, tiene moltissimo ■ che Torino e l'Italia facciano un figurone».

Alla fine, due domande. La prima, di Gunilla Lindberg, svedese, sull'accomodation, l'ospitalità ad atleti e giornalisti: «Avete firmato il contratto ■■■ l'Alpitour?». La risposta di Castellani: «Certo, e ci stiamo lavorando per ■■■■ a punto il piano migliore possibile».

Il secondo quesito è stato anche una richiesta, Serghei Bubka, l'ex campionissimo dell'asta che presiede la commissione atleti, ha detto: «Vogliamo interagire con voi». L'Evelina ha annuito: «Nessun problema, la collaborazione di chi è protagonista delle Olimpiadi è fondamentale per allestire i Giochi».

Fine della seduta, radiosa la spedizione torinese ■ nessuna voglia di polemizzare quando domandiamo: «Ma, allora, com'è la faccenda dei gravi ritardi che ha scatenato la guerra di luglio tra voi e gli enti locali e tra gli enti locali stessi? Chi ha ragione? Voi e il Cio o coloro che affermano che siete in grosso ritardo?». Sorrisi, battutine: «Bisognerebbe mandare a qualcuno la cassette con le frasi di Rogge e Killy», cioè a Racchelli, l'assessore regionale al turismo che aveva scatenato la guerra. Castellani fa ■■ con la testa. «Non servirebbe», dice ai giornalisti stranieri: «Happy end».

Certamente, un lieto fine per il Valentino che a luglio era stato messo, anzi rimesso, in discussione, il Cio l'ha promosso con la lode. Però, siccome gli esami non finiscono mai, il 27 novembre, nuova audizione davanti all'Executive board, negli Stati generali dei Signori degli anelli in programma a Città del Messico.

I due colossi garantiranno 85 milioni di euro che saliranno a 150 entro fine anno con l'ingresso di un terzo partner

Le polemiche estive liquidate in una battuta «Sono questioncelle di poco conto In altre occasioni abbiamo potuto vedere ben di peggio»

Il momento dell'esame nella sede del Comitato olimpico a Losanna per Valentino Castellani, Evelina Christillin e Paolo Rota

L'ALLENATORE SCANDINAVO E' GIA' SALITO A PRAGELATO: CERCA UNA SEDE PER GLI ALLENAMENTI...■■■■

Gli svedesi primi nella corsa alle prenotazioni

Antonio Gialmo

Più volte nelle Valli Olimpiche si è sentito dire, pensando alle opere da effettuare, che siamo alla vigilia ■■■ 2006. Una frase fatta che ormai rischiava di perdere il suo effetto, ma■ Pragelato, sede di giochi, da alcuni giorni vi è la consapevolezza che le Olimpiadi ■■■ davvero dietro l'angolo: tutto questo da quando Erik Reonnestrand, dirigente della squadra svedese ■ fondo, ha iniziato a visitare gli alberghi di Pragelato per verificare la qualità delle camere e la sistemazione per gli atleti.

Con attenzione ha esaminato i servizi offerti, ■ prezzo, il numero di camere disponibili ■ la distanza dai campi ■ allenamento. Una visita che ha colto di sorpresa i pochi albergatori di Pragelato che pur essendo gratificati da questi avamposti del grande evento, che 4 ■■■ i prima vengono per prenotare le camere, si sono resi conto che ormai ■ stà già vivendo in modo attivo ■ fase pre Olimpiadi. Dopo aver fatto il giro dei pochi alberghi presenti ■ Pragelato, il manager della squadra svedese ha concentrato le sue attenzioni su «Casa Guigas», una struttura di proprietà delle suore Giuseppine di Pinerolo, data ■■ gestione all'Associazione «Giovanni Battista Guigas», da alcuni ristrutturata ed indirizzata ad una forma di turismo che vede ■ primo piano le famiglie ■ le comitive. 55 posti letto la maggior parte in camere da 4 letti destinati a formula di turismo su permanenza settimanale. «Al momento nessuna prenotazione è stata formalizzata - precisa Franco Effeli, responsabile della Casa - ma stando agli accordi attendiamo un fax di conferma dalla Svezia per ■ primi giorni di settembre». Gli atleti che dovrebbero es■■ ospitati sono ■■ ventina e il loro arrivo sarebbe atteso già in ottobre. «Vogliono fare degli allenamenti prima delle nevicate, per ■■ tipo di lavoro a secco - continua Effeli - l'aspetto fuor di dubbio interessante è che hanno manifestato l'intenzione di fissare questo e altri periodi da ora sino alle Olimpiadi». Aggiunge Val■■ Marin, sindaco di Pragelato: «Queste prime trattative costituiscono il segno più tangibile che l'evento olimpico inizia a dare una ricaduta sul territorio già molto tempo prima delle effettive competizioni sportive e che lascerà poi una serie ■ ■■■■ per tutti gli operatori commerciali e per il nostro Comune».

Anche se di ufficiale non vi è ancora nulla questa notizia ■ destinata a rincuorare anche i più scettici, ■■ la «pre-prenotazione» ha anche sollevato alcune perplessità: «Se esistono direttive che puntano alla costruzione dei villaggi olimpici - dice Roberto Passet, titolare del ■■ antico albergo di Pragelato, costruito in un edificio del 1500 - credo che le prassi ■e seguire siano altre, quello che ■■■■ coordinate dal Toroc». In effetti sino alla fi■ di luglio il Toroc aveva opzionato un alto numero di alberghi per le Olimpiadi, impedendo quindi la trattativa privata fra le parti. Vincolo che gli stessi gestori di Casa Guigas hanno fatto presente alla squadra svedese.

Ma c'è chi invece ha respinto in modo incisivo la richiesta di camere ed è il caso del centro ■ Casa Alpina Don Barra. Spiega don Beppe Alluvione: «Se esistono 5000 posti bloccati dal Toroc, opzione che sembra adesso passi all'Alpitour, ogni decisione deve essere presa insieme».

Una gara di fondo, sport particolarmente caro agli svedesi

SEGUIRANNO UNO STAGE IN AZIENDE TESSILI DEL BIELLESE, L'AVVIAMENTO AL LAVORO E LA RICERCA ■ UNA SISTEMAZIONE

In Marocco i corsi di formazione professionale della Regione

Trecentosessanta cittadini maghrebini andranno a scuola d'italiano e delle tecniche di taglio laniero

Maurizio Tropeano

Il primo ■■■ di formazione professionale organizzato dalla Regione Piemonte in Marocco partirà alla fine del ■■■ di settembre. Trecentosessanta i cittadini maghrebini coinvolti. Sei mesi di lezione di italiano, tecniche di taglio laniero e organizzazione del lavoro tra Rabat ■ la regione di Chaouia Ouardigha poi, per cento di loro si apriranno le frontiere dell'Italia: nuovo stage formativo presso le aziende tessili del Biellese ■ successivo avviamento al lavoro con facilitazioni per la sistemazione. Un corso analogo si svolgerà anche in Bielorussia, nella regione di Gomel, e coinvolgerà una quarantina di persone.

«Abbiamo studiato un ■■ di opzioni che da una parte dovrebbero essere in grado di soddisfare la richiesta ■ manodopera specializzata che arriva dalle industrie piemontesi e, nello stesso tempo, ■ permette di selezionare i cittadini extracomunitari che potranno essere accolti ■ Italia». Gilberto Fratin Pichetto, assessore regionale alla Formazione Professionale, illustra così la filosofia che sta alla base del progetto ■ cooperazione. Poi cerca subito di bloccare sul nascere ogni accusa di discriminazione negli ingressi degli extracomunitari: «La Regione opera per fare ■■ lavoro un criterio faro della politica migratoria ma, contemporaneamente, punta a sviluppare progetti di cooperazione internazionale in ■■■ ■ promozione e creazione di impiego ed impresa ■■ paesi di origine».

L'accordo stipulato con il Marocco, così, prevede anche la possibilità di un secondo livello di cooperazione che potrà prevedere la realizzazione di ■■ centro di formazione nella regione di Rabat cogestito. Il progetto ■■■■■■

Del progetto fa parte l'iniziativa già avviata con la Bielorussia Nei prossimi mesi sarà coinvolto il Brasile

«Bielorussia», poi, allarga la cooperazione umanitaria che da anni lega il Piemonte con quel paese dell'ex Unione Sovietica. Subito dopo il disastro ■ Chernobyl molti comuni subalpini hanno ospitato durante l'estate ragazzi e ragazze in età compresa tra i 14 e i 17 anni. Da quest'anno 220 di loro, sui 4000 che ■■■ anno arrivano in Piemonte, hanno frequentato corsi di formazione professionale. Nel ■■■ ■ svolgeranno gli stages nelle aziende tessili. Dopo quattro anni sarà rilasciato un attestato di frequenza. Infine un ■■■ progetto ■ forma■■■ per la tessitura industria■ sarà organizzato nei prossimi mesi anche nello stato di Bahia, in Brasile dove ■■■ anche realizzata un'officina ■■■■.

Spiega ■■■■ Pichetto: ■■ tratta di un progetto sperimentale, limitato al settore tessile, che ■■■ conto delle ■■■■ modalità di regolamentazione dei flussi migratori introdotti dalla nuova legge sull'immigrazione». L'obiettivo ■ ambizioso: ■ progetto ■■■ avrà successo» potrà diventare «un modello per ■ cooperazione internazionale perseguita dal nostro ente che potrà essere ■■■■ anche ad altre province e ■■ altri settori produttivi come l'edilizia, l'agricoltura ■ l'assistenza infermieristica». La Regione sembra scommettere molto su questa modalità di cooperazione al punto che Pichetto ■ dice pronto ■■ chiedere al Governo il via ■■■ per stipulare con gli Stati esteri simili accordi di formazione lavoro in deroga al sistema nazionale di regolazione dei flussi migratori».

Questo progetto che la Regione sta realizzando con l'istituto Taxilia, il Comune ■ la Provin■■ di Biella, in collaborazione con l'Unione Industriale e la Fondazione Cassa di Risparmio, diventerà infatti operativo in contemporanea con le procedure ■■ legalizzazione di colf, badanti e al■■ lavoratori previste ■■■■ legge Bossi-Fini. Ieri è proseguita la distribuzione del kit bianco senza particolari disagi per le persone interessate. Però non sono ■■■■■ alcune segnalazioni che evidenziavano l'esistenza di ■■ «mercato nero» della documentazione con la vendita del kit che, invece, ■ ritira gratuitamente in tutti gli uffici postali.

DAL TRAMONTO ALL'ALBA UNA FAUNA INCREDIBILE TRASFORMA ANGOLI DI TORINO [redacted] EROS CENTER PER SODDISFARE TUTTI I GUSTI

[redacted]

Su Internet i siti erotici dedicano molte pagine alle aree a luce rossa della città: in corso Marche e via Cavalli ci sono gay e bisex, gli scambisti sono dietro To-Esposizioni

Nel parcheggio basso dell'ospedale San Luigi chi vuole incontrare coppie aziona una sola volta i fari, due volte [redacted] preferisce i singoli Stesso «menù» anche in corso Cincinnato

[redacted]

La calda notte [redacted] «guardone»

Il Valentino e corso Unità d'Italia sono i loro regni

[redacted]
Massimo Numa

Scene di ordinaria vita notturna nei viali del Valentino e tra i cespugli e gli alberi che accompagnano corso Unità d'Italia

E[redacted] center clandestini. La mappa di Torino occupa decine di pagine su internet. Tra i siti più precisi, www.altoloco.ch. Qui, tra le aree a luce rossa in plein air, in Italia e Europa, Torino è fra le città più segnalate. Al primo posto «il Parco d[redacted] Valentino, dietro Torino Esposizioni, [redacted] servato a gay, trans, coppie scambiste, guardoni», quindi [redacted] Marche per [redacted] e bisex». Via Cavalli, «di nuovo gay e bisex». Corso Cincinnato: «coppie [redacted]biste, singoli/e». Altra segnalazione: «Parcheggio basso dell'ospedale San Luigi dopo le 23.00. Se si [redacted] coppie - specifica puntiglioso [redacted] strano baedecker - aziona [redacted] volta i fari, due volte per i singoli. Buon divertimento». E buona fortuna, si potrebbe anche aggiungere, perché il bello di queste guide è che raccontano il vero. Ma il pericolo di incontrare maniaci, rapinatori, balordi [redacted] genere è alto, nonostante le ronde instancabili di polizia e carabinieri. Che, d'altra parte, possono fare poco o nulla contro questi [redacted]ni che hanno eletto il Parco del Valentino e corso Unità d'Italia, più le altre [redacted] segnalate, [redacted] teatro per devianze d'ogni genere. Non commettono alcun reato, [redacted] trasformano le aree verdi in un incubo per chi, nel parco, magari vorrebbe andarci per fare una passeggiata [redacted] il [redacted] e per scambiarsi effusioni innocenti. In realtà - sotto il profilo della sicurezza - raramente accada qualcosa [redacted] grave, [redacted] l'eccezione di corso Unità d'Italia, dove il percorso del voyeur va ad incrociarsi con la prostituzione organizzata dal racket albane[redacted]. Allora sono guai, perché i guardoni noleggiano le ragazze per farle accoppiare con «volontari» sulle panchine, a 30 metri dalle corsie. Spesso [redacted] liti o il contatto degenera in aggressioni da maniaci. Due marocchini, l'altra notte, hanno seviziato e violentato una ragazza russa [redacted] 21 anni. Se qualcuno ha «visto», invece di dare l'allarme, ha preferito godersi [redacted] diretta lo snuff-film, con ta[redacted] vittima, urli e torture vere. Un'occasione imperdibile. Ce ne fossero, scene [redacted] tutte le notti.

Parco del Valentino. Appunto dietro Torino Esposizioni. All'una [redacted] notte, è sufficiente che una coppia, in auto, accosti il marciapiede. In pochi minuti quell'auto sarà circondata da altre auto. Da una scende Mario, 60 anni circa, rotondetto, capelli bianchi, camicia hawayana blu e pantaloni grigi, che è arrivato [redacted] la sua Mercedes [redacted] nuova, grigio metalizzato. Dice di [redacted] un imprenditore: «Questi palazzi li [redacted] visti nascere, [redacted] bene questa zona. Qui non vengo da tempo. Meglio la Colletta, dove c'è un cascinale e ci si sistema dietro le palizzate e [redacted] guarda dentro le [redacted] attraverso [redacted]ure. Qui, ormai, non si capisce più nulla. [redacted] volta si facevano i fari per le segnalazioni. Adesso bisogna scendere, battere sui finestrini, chiedere se la coppia vuole farsi guardare oppure ospitare. [redacted] poi ci sono troppi gay». In effetti, c'è un traffico boia, nelle [redacted] illuminate dai lampioni. [redacted] trans seminudo saltella agile sui tacchi a spillo, prima di sparire lungo un sentiero. Auto di lusso e vecchie carcasse. Sempre le [redacted]. I poliziotti, questi signori, li conoscono [redacted] ad [redacted] uomini, su una Ferrari F40, nuova, rossa, cercano il contatto [redacted] la coppia chiusa in auto. Mario sospira deluso, pensando ai bei tempi che furono, quando il popolo dei guardoni comunicava ancora con un linguaggio naif: «Il cellulare ha rovinato tutto. Lo usano [redacted] un walkie talkie, si conoscono [redacted] Internet, ed escludono co[redacted] i predatori e le "campane"». Le campane? Cioè? «Sono quelli lì». Alzi lo sguardo, verso i giardini appena sopra la strada, e ci sono degli uomini, immobili, che da lontano seguono ogni movimento. Impassibili, invisibili. Il termine «campana» ha [redacted] etimo incerto. Forse [redacted] ondulatorio, spostare il peso [redacted] un piede all'altro, per distribuire [redacted] fatica di ore, e ore di immobilità. Le «campane» sono timide e la coppia nel mirino, [redacted] loro, riesce a intravvedere solo le gambe, compresi le calze corte, e i [redacted] lucidi appena usciti dalla scarpiera di casa. Si avvicineranno all'auto-alcova molto lentamente, pa[redacted] dopo passo, con molta circospezione. Alle coppie [redacted]li, finite al Valentino per caso [redacted] per ignoranza, le «campane» provocano autentici brividi di terrore.

E' sufficiente che un'auto si accosti al marciapiede e in pochi minuti sarà circondata da altre vetture «Una volta bastava azionare le luci, adesso bisogna scendere, battere sui finestrini e chiedere se vogliono essere guardati oppure preferiscono ospitare un terzo»

Veterani e dilettanti allo sbaraglio. Due ragazzi («Abitiamo [redacted] Ventimiglia», precisano) sui vent'anni, [redacted] presentano al Valentino [redacted] Tempra nera e un cane pit-bull che occupa i sedili posteriori. «E' la prima volta. Qui [redacted] funziona - chiedono sommessi ai pr di coppie e gay - c'è da pagare?». Forse. [redacted] intanto gli chiedono se hanno qualcosa da scambiare: «Beh, adesso no - dice pensieroso quello con la cresta di capelli al gel paglia e fumo come a Miami - però c'è una tipa, una mia amica, che magari domani la convinco». Bravo. Ma adesso sgommare, perché quel pit-bull, sia pure fulminato dal sonno, beato lui - è un pessimo biglietto da visita. Alle 2,30 l'Eros Center, puntualissimo, chiude i battenti. In [redacted] i viali si svuotano. «Campane» e maniaci se ne tornano a casa, in attesa del grande happening del venerdì [redacted] Sarà molto più affollato.

Specchio dei tempi

«Tutta Porta [redacted] festeggia i novant'anni di "Madama Arduino"» «Una giustizia per gli infermieri e una per i medici?» - «Negata [redacted] che la dignità di morire [redacted] un letto» - «Test d'ingresso obbligatorio»

Un lettore ci scrive

«A Torino, in via Milano, esiste un'istituzione vivente conosciuta come "Madama Arduin" per i più e "Nonna Gem[redacted] Memma o Avins" tra i molti bambini da [redacted] allevati ed [redacted] adulti. Nata in via Milano 10 [redacted] trasferitasi al 13 dopo il matrimonio, ha vissuto [redacted] trasformazioni di Porta Palazzo, da quan[redacted] si parlava solo piemontese per passare poi al calabrese, pugliese, campano (che [redacted]amava coloritamente "i napuli"), sino infine all'attuale lingua marocchina e delle varie etnie nordafricane e dell'Est europeo. Sempre disponibile verso i nuovi volti che trovavano rifugio nelle soffitte di via Milano, d[redacted] condividere [redacted] due uniche stanze con una famiglia di calabresi quando [redacted] andarono a fuoco le soffitte, al portare una bevanda calda in inverno ai marocchini, insegnando loro parole in piemontese. Energica nel rimproverare chi fra loro facesse uso di droghe o vivesse [redacted] espedienti, per risposta non ha mai subito ingiurie o ritorsioni ma con svariate inflessioni dialettali sempre "ciao, nonna".

«Mai un giorno di vacanza, perché agosto è il periodo migliore per godersi Torino e poi, occorre bagnare i fiori, sfamare i gatti. [redacted] le tende dei [redacted] assistere i [redacted] per tutti coloro che vanno in ferie. Quest'anno una soddisfazione particolare, dopo varie sue rimostranze presso i prelati, finalmente la processione della Consolata è nuovamente transitata in via Milano, perché tutti i cortili [redacted] via hanno le loro "edicole" e "altarini" dedicati alla Madonna e nel giorno della processione devono essere imbardati con drappeggi, fiori e lumini, in modo che [redacted] passante possa volgere lo sguardo [redacted] una preghiera attraverso il portone tenuto aperto per l'occasione.

«Domenica 1 settembre "Madama Arduin" compie 90 anni, gli giungano gli [redacted] di tutta via Milano tramite questa rubrica, che dalla sua fondazione ai tempi di De Benedetti [redacted] la prima ad essere quotidianamente te [redacted] lei [redacted] poi passare alle altre notizie che oggi fanno parte di un mondo contrario ai suoi principi».

Segue la firma

Un lettore ci scrive:

«Tornato [redacted] vacanze ho scoperto che alle Molinette, prima ancora della celebrazione del processo, hanno licenziato a tempo di record l'infermiere che intascava le bustarelle delle imprese di pompe f[redacted]ri grazie alla tempestività e serietà del Collegio Infermieri [redacted] Torino che lo ha radiato dall'albo professionale.

«Ho altresì scoperto che, al contrario, il dott. Odasso, [redacted] quale secondo le varie accuse avrebbe [redacted] ben più gravi danni, ha ripreso a fare il medico alle dipendenze di un'Azienda sanitaria piemontese.

«Forse l'Ordine dei medici ha una morale diversa da quella degli infermieri? Forse la deontologia professionale di un medico viene meno solo quando esercita truffaldinamente la professione? O si tratta solo della vecchia storia che ci [redacted] due giustizia?».

Pietro Olivetti

Una lettrice ci scrive:

«A mio padre hanno diagnosticato un [redacted]tino già esploso [redacted] metastasi estese fino al polmone destro. "Non c'è più niente [redacted] fare" [redacted] stato il commento dei medici, dopo un [redacted] controlli fatti a causa di un precedente tumore al retto. Nel giro di un mese un fibroma di quattro mm lo ha portato alla morte, per i medici era [redacted] rio intensificare i controlli ma non intervenire. [redacted] descrivere le terapie a cui è stato sottoposto prima in ospedale [redacted] poi a casa, inutile descrivere le liti per farlo ricoverare. Tutto è risultato vago solo perché, a detta dell'oncologa, essendosi rifiutato di sottoporsi a chemioterapia non aveva diritto [redacted] un letto in ospedale. Alla fine [redacted] stato sistemato provvisoria[redacted] in [redacted] stanza su di [redacted] barella, dove è morto la notte stessa. Così se n'è andato portando via con sé [redacted] la dignità di morire [redacted] di un letto di ospedale».

Annalisa Strafezza

Una lettrice ci scrive:

«L'Università di Psicologia di Torino [redacted] contempla più la possibilità [redacted] trasferimenti da una città all'altra. Ecco la novità che, solo al ritorno dalle vacanze, hanno amaramente scoperto persone, [redacted] che [redacted] di continuare i loro studi in questa città. Infatti, seppure io sono abbia sostenuto - e con il massimo dei voti - diversi esami, questo per l'università non conta nulla. Per accedere, mi dicono in segreteria, devo [redacted] il test d'ingresso alla stregua di una matricola, che non sono».

Segue la firma

specchiotempi@lastampa.it

UNIONE EUROPEA
Fondo sociale europeo

AVVISO PUBBLICO RELATIVO ALLA REALIZZAZIONE DEL CATALOGO PROVINCIALE DELL'OFFERTA FORMATIVA FINALIZZATO ALL'ASSEGNAZIONE DI BUONI DI PARTECIPAZIONE ALLE ATTIVITÀ DI FORMAZIONE CONTINUA AD INIZIATIVA INDIVIDUALE PER LAVORATORI OCCUPATI
ANNI 2002/2003
Deliberazione della Giunta Provinciale n. 1076-169793 del 6/8/2002
Risorse disponibili: 2.846.004,53 di Euro
Rivolto a: Agenzie formative di cui alle lettere a) b) c) e ATS art. 11 L.R. 63/95
Disponibile su internet all'indirizzo: www.provincia.torino.it
Scadenza di presentazione delle domande: entro [redacted] 12.00 [redacted] settembre 2002

VAGNINO CENTRO: Via Lagrange, 3
VAGNINO FRANCIA: Corso Vittorio E. II, 212/B
VAGNINO MIRAFIORI: Via Passo Buole, 170/10
VAGNINO BENGASI: Via Genova, 261/A
VAGNINO S. SECONDO: Via S. Secondo, [redacted]
VAGNINO S. [redacted] Corso Agnelli, [redacted]
VAGNINO AOSTA: Corso Battaglione Aosta, [redacted]
VAGNINO [redacted] Via Cibrario, 33

un'isola nel mondo
14/25 [redacted] IN SARDEGNA
CLUB HOTEL [redacted] MORESA **** - OROSEI
Trasferimenti aeroportuali • Voli di [redacted] • Pensione completa [redacted] bevande ai pasti • Tessera Club • Spiaggia attrezzata • Assicurazioni € 820,00
M.G.M. VIAGGI - VIA GIOLITTI [redacted] - [redacted] - TEL. 011.8177629

ONESTÀ e RISPETTO
CHI VI CONSIGLIA [redacted] IN OSPEDALE NON VA ASCOLTATO.
DA ANNI GIUBILEO OPERA CON LA MASSIM[redacted] TRASPARENZA.
FUNERALE CLASSICO
2 milioni e 500 mila
(1291 €)

GIUBILEO
Numero Verde
800.251645
24 ore su 24
Tel. 011.66.33.005 SERVIZIO 24 ore su 24
Sede centrale: C.so Bramante 56/b - Torino

PREZZI «TANDEM» € 0,50 - «IL MATTINO» (SOLO A BRESSANONE), «LA VOCE DI ROMAGNA» (IN ROMAGNA E DIFFUSIONI LOCALI): € 0,95 CON «IL CORRIERE DELLO SPORT» (ESCLUSO R. LUNEDÌ), «IL CORRIERE DI FIRENZE», «IL MATTINO» (SOLO A BOLZANO): € 2,70 A RICHIESTA CON BASI IN VALLE D'AOSTA. ABBONAMENTI GRATUITI CON SPECCHIO AL SABATO DISPONIBILI IN TUTTA ITALIA. PREZZI ESTERO: AUSTRIA, BENELUX, FRANCIA, GERMANIA, GRECIA, PORTOGALLO, SPAGNA € 1,00; SLOVENIA SIT 350; SVIZZERA FRS 2,00; C. TICINO FRS 2,00; SK SKK 38; UEA $ 2,50

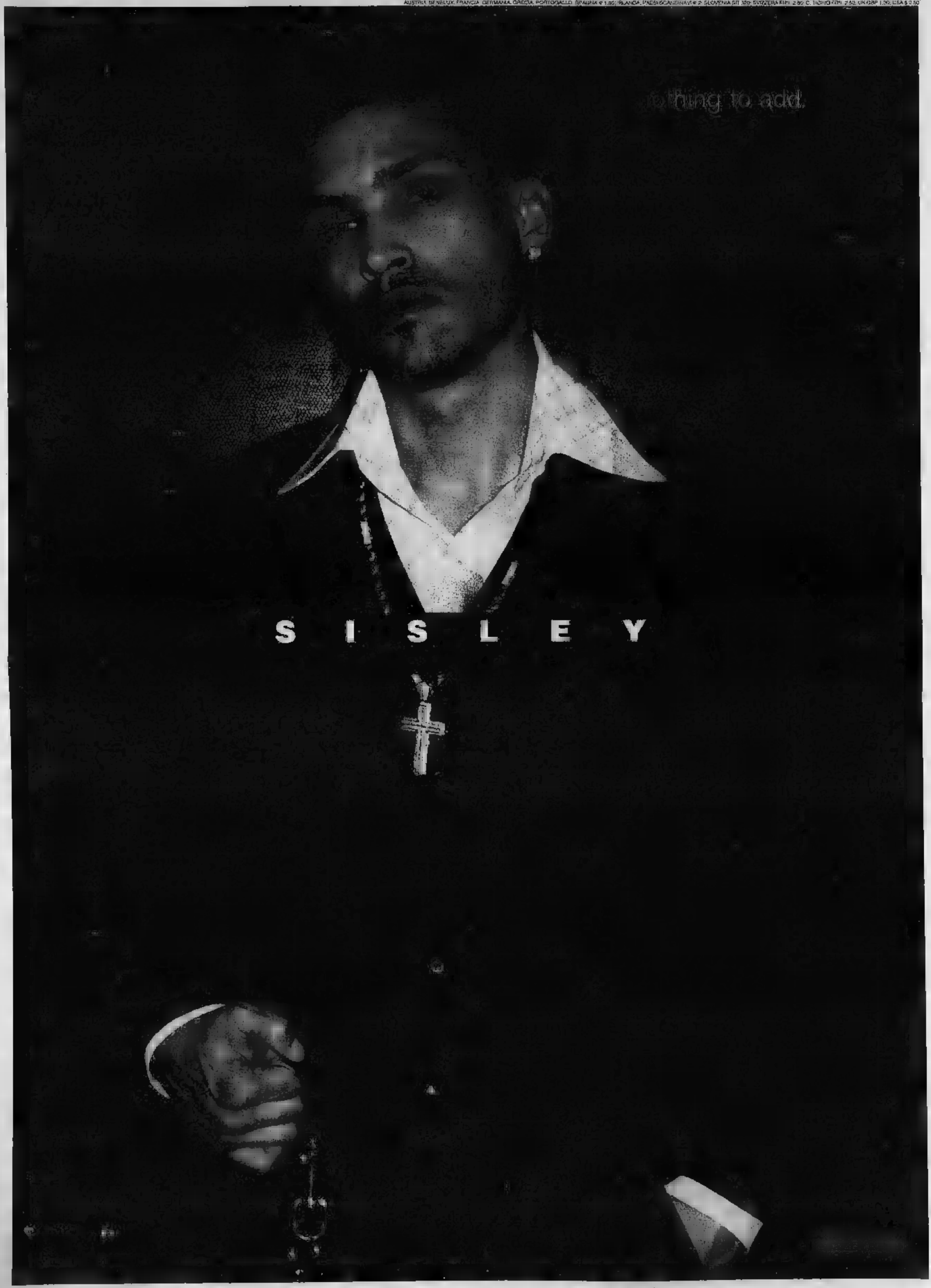

Il perduto amore di Battiato

Debutta come regista: «Racconto ciò che vedo»

Marinella Venegoni
MILANO

Paventando la serialità, Franco Battiato ha chiamato «Fleurs 3» il disco che esce oggi; invece è solo il secondo episodio dei Fleurs, collezione di vecchi e nobili brani rigorosamente non suoi. Alla prima uscita, due anni fa, se n'erano andate 400 mila copie, cifra già allora clamorosa in un mercato alla soglia del precipizio. Il «Fleurs» di oggi è più malinconico del precedente, per certi versi più [illegible]co: brani come «Se mai», versione italiana d'un famosissimo brano di Charlie Chaplin, per il quale deve aver pesato il favore di Manlio Sgalambro, lo stravagante filosofo catanese che accompagna le [illegible]venture artistiche dell'imprevedibile cantautore.

Fra i 12 pezzi c'è la doppia rilettura di un cantautore storico in via di riscoperta, Bruno Lauzi: «Ritornerai» riarrangiata a bolero e la romantica «Se tu sapessi»; «Col tempo sai» [illegible] l'asciutta versione italiana d'un celeberrimo Ferré, e struggente arriva «Perduto amore» di Adamo, il cui titolo sarà preso in prestito dal primo film di Battiato come regista. Degli stessi primi '60 si incontra «Insieme a [illegible] non ci sto più» di Paolo Conte, resa famosa da Caterina Caselli; Battiato ne fa una lettura di più raccolta eleganza, per violini ed elettronica, come per la non imperdibile «Il cielo in una stanza»; suona fra le migliori «Sigillata con [illegible] bacio», [illegible] di «Sealed with a kiss». C'è poi l'efficace riscoperta di due episodi dei Settanta, «Impressioni di settembre» della PFM e «La tua radice» di Sorrenti, mentre uno Strauss finale fa riprendere dalla sorpresa per l'inedito birichino: «Come un sigillo», duetto con Alice che di Battiato è stata - con la fuoriclasse Giusi Russo - la più autorevole interprete. Un'elegia al sesso, espressa con [illegible] freddezza maliziosa della musica elettronica («E tu passavi appena le sottili dita sul prepuzio/ Poi sfioravi il glande e i sensi celebravano il loro splendore...»), e due voci nate per cantare insieme.

Come ha scelto le canzoni, Battiato?

«Sempre dopo i provini. Mi è capitato [illegible] lasciarne fuori 3 o 4 perché in questo lavoro sono gli arrangiamenti ad essere determinanti. Stavo per abbandonare "Ritornerai" perché non riuscivo a sostenerla, poi mi è venuta quell'idea. Ho messo le canzoni che hanno trovato una strada».

Perché il primo «Fleurs» ha avuto tanto successo?

«Sembrava troppo raffinato per [illegible] commerciale, poi è stato il pubblico femminile a farlo salire, poco per volta, 50 mila copie se ne sono andate negli Usa, dopo che l'avevo presentato con un [illegible] a New York. 50 mila copie vere, non teoriche, con riscontri economici».

Andrà negli States anche questa volta?

«Non ho tempo, debbo girare [illegible] film. Ci vorrà un anno e mezzo».

Perché il titolo è «Perduto Amore»?

«In fondo è un pretesto. Il brano sarà probabilmente nei titoli di testa, una specie di sigla di [illegible] modo di vivere e di un [illegible] storico pieno [illegible] gioia che [illegible] sono persi».

Il film è la storia della sua crescita, dalla fanciullezza ai vent'anni?

«Come per qualunque scrittore, si parla di ciò che uno ha visto, a prescindere dalla propria storia personale».

Ha già scelto gli attori?

«Gabriele Ferzetti [illegible] il pigmalione del protagonista. Poi ci sono attori [illegible] conosciuti ma bravi, come il palermitano Corrado Fortuna, la cui madre sarà Donatella Finocchiaro, protagonista del film di Roberta Torre».

Promozione?

«Andrò allo show di Morandi il [illegible] ottobre. Il 7 comincerò a girare, il 3 settembre andiamo a Venezia a parlare del film».

«Come [illegible] sigillo» è un brano audace...

«Se ci fa' caso è solo una questione di sonorità. Sono termini tecnici, non ci farei grandi storie sopra».

A quale dei due Fleurs si sente più vicino?

«Per [illegible] tipo che [illegible] preferisco sempre le cose delicate, dunque il primo. Questo, [illegible] un po' più sfacciato».

Franco Battiato: nel suo nuovo disco c'è anche un'elegia al [illegible]

STASERA ESTATE

La Vertova chiude la Versiliana

PIETRASANTA. Atto conclusivo del Festival La Versiliana con Caterina Vertova in «Jerusalem...a dream - Un dio per tre cuori» di Paolo Puppa, regia di Alvaro Piccardi.
CITTA' DI CASTELLO. Il pianista Dimitri Alexeev in un recital di Cajkovskij, Skrjabin, Prokofiev, Rachmaninov.
CASTELNUOVO DON BOSCO. Per le [illegible] Musicali della Nuova Arca la stagione «La Musica terapia per lo Spirito» con il soprano Cho Kyung Hwa e il tenore Francesco Meli, al pianoforte da Achille Lampo.
[illegible] Arrivano le [illegible] di Ferrari. Per il ciclo [illegible] Teatro dei Burattini va in scena «Sandrone avvocato».
[illegible] Per la vetrina di Alpe Adria Puppet Festival la compagnia La Casa degli Gnomi di Padova in «Pepolino capelverde», [illegible] con Lucia Osellieri, regia di Alessandro Gigli.
[illegible] Il Balletto dell'Arena in «Zorba il Greco», coreografia di Lorca Massine. All'Arena, «Nabucco» di Verdi.
TRIESTE. Omaggio a Gabriele D'Annunzio e Francesco Paolo Tosti in «Protagonisti di un'epoca», [illegible] recitante Arnaldo Ninchi, tenore Carlo Bini, [illegible] pianoforte Natasa Kersevan.
JAZZ & BLUES. Antonella Ruggiero e Arkè Quartet a Doglioni, Tuscany Chicago a Grosseto, Armando Battiston Ensemble a Sesto al Reghena (Pordenone), Stefano Bollani, Ondina Sannino Settetto e Maurizio Camardi Quartetto a S.Teresa di Gallura, Roberto Ciotti a Roma.
LIVE. Gianna Nannini, Massimo Ranieri, Mauro Pagani a Siena, Subsonica ad Arezzo, Tiziano Ferro a Asti, Francesco Renga a Palermo, Giuliano Palma a Lodi, Meganoidi a Castagnole Lanze, Daniele Silvestri a Sarrooh, Gianna Nannini a Siena.

a cura di Mario Priolo
festival@lastampa.it

SIR SIMON RATTLE, SUCCESSORE SUL PODIO DEI BERLINER PHILHARMONIKER: CHE PASSIONALI QUESTI TEDESCHI

«Abbado ha fatto dimenticare Karajan»

Maria Chiara Bonazzi
[illegible]

I tedeschi lo chiamano già «testa di fuoco», perché sotto la criniera fiammeggiante di riccioli lavora un cervello musicale tra i più ardenti. Sir Simon Rattle, 47 anni, assumerà ufficialmente la direzione dei Berliner Philharmoniker il 7 settembre. Si apre una nuova era per l'orchestra il cui suono è stato plasmato per sempre da Furtwaengler, Karajan e Abbado. Il maestro inglese non ha fatto mistero di lasciare volentieri l'Inghilterra, dove le orchestre sono disperatamente a corto di soldi, per la Germania, che a suo dire è un «paradiso» perché prende sul serio la musica classica.

Prima [illegible] di essere salito sul podio, Rattle si è reso popolare anche per la sua audacia manageriale: insiste sulla trasformazione istituzionale dei Berliner in una fondazione che garantirebbe maggiore autonomia e ha ottenuto un aumento di stipendio ai musicisti. Sir Simon, celebre per aver trasformato la City of Birmingham Symphony Orchestra in [illegible] delle orchestre europee di punta, [illegible] sempre avuto un orecchio attento alla musica moderna, come risulta evidente anche [illegible] programma del suo [illegible]to inaugurale, che oltre alla Quinta di Mahler e alla sinfonia in do maggiore di Schubert comprenderà tra l'altro anche «Asyla», del compositore contemporaneo inglese Thomas Adès.

«Tra i miei compiti a Berlino ci sarà quello che Karajan definiva "innaffiare il giardino" - dice Rattle in un'intervista a «Die [illegible]». Non possiamo lasciar [illegible]miento. Oltre alle cose nuove, dobbiamo curare il suono maturato dall'orchestra in tutti i campi del repertorio». Alla domanda se Karajan non rappresenti pur sempre il «convitato di pietra» con cui fare [illegible]ti, Rattle rende omaggio al suo predecessore: «Un grande merito di Abbado è stato far dimenticare Karajan. Claudio ha creato un'atmosfera completamente nuova in un'orchestra [illegible] ringiovanita. Ma naturalmente qualcosa dell'era Karajan è rimasto in profondità: a lui era riuscito di conferire a una grande orchestra sinfonica il carattere di un'orchestra da camera».

Il «respiro lungo» dell'orchestra [illegible]ne da Furtwaengler. Di Abbado, Rattle dice ancora: «Ha lavorato e vissuto in modo meraviglioso per il momento del concerto. In questo egli è unico. L'orchestra [illegible] è diventata ancora più flessibile di quanto già lo fosse vent'anni fa». Benché assicuri di non voler «cambiare il motore all'auto meravigliosa» che sono i Berliner, Rattle dice di voler andare però oltre una semplice «verniciatura alla carrozzeria». «Abbiamo bisogno di più sicurezza sulle questioni stilistiche. Dobbiamo tornare a fare più classicismo viennese - Haydn, Mozart e Beethoven - con le esperienze dell'esecuzione storicamente informata». Nei programmi «ben bilanciati» che Rattle si ripromette di presentare nei prossimi tre anni, il nuovo direttore dei Berliner terrà anche [illegible] occhio ai compositori scandinavi e francesi alla periferia [illegible] repertorio e alle nuov[illegible] commissioni: «Conoscere di persona i compositori, le loro idee magnifiche e terribili, è altamente istruttivo per un'orchestra».

Rattle è rimasto sorpreso di notare che i Berliner, contrariamente a tutti i cliché sul carattere teutonico, possiedono un temperamento passionale, persino meridionale» e dice che in nessun'altra orchestra i musicisti si guardano a vicenda con tale intensità mentre suonano. Il maestro inglese è felicissimo di trasferirsi in Germania: ha comprato una casa alla periferia di Berlino e riserva le stoccate più impietose al [illegible] Paese d'origine, colpevole a [illegible] dire di [illegible] abbastanza fondi per la [illegible]ca classica perché la considera come un mero passatempo per i ricchi. Il maestro era [illegible] [illegible] per aver detto: «In Germania [illegible] sempre dire che dobbiamo tirare la cinghia. In Gran Bretagna non abbiamo neppure i pantaloni». Stavolta Rattle se l'è presa con un [illegible] aspetto [illegible] populismo britannico: la «BritArt» figurativa delle mucche in formalina e dei letti disfatti. «Gran parte di quest'arte biograficamente orientata è proprio una bolla». Gli artisti postmoderni inglesi si sono impermaliositi.

Agenzia Matrimoniale
"IL SOLE"

Visita ad un'Agenzia Matrimoniale

D: Sig. Giordano, in qualità di consulente dell'Agenzia Matrimoniale "Il Sole", cosa ci può dire per dare maggiori informazioni a coloro che volessero rivolgersi ai vostri uffici?
R: Ciò che spinge una persona come me a fare questo lavoro, è la consapevolezza di poter dare un pò di serenità e qualche piccola gioia alle persone con la mia consulenza. Sappiamo tutti quanto siano diffuse, al giorno d'oggi più di ieri, le difficoltà di comunicazione tra uomo e donna e quanto siano divenuti fragili i rapporti tra i due sessi, il rapporto di coppia diventa così più difficile da gestire e tra tutti separazioni e divorzi sono sempre più frequenti. Il mio obbiettivo principale è che l'Agenzia Matrimoniale non venga vissuta come un fallimento della persona che si appoggia ad essa come ad un'ultima spiaggia, oppure in ogni caso con pregiudizio e scetticismo, ma bensì si può considerare uno stimolo a fare nuovi e positivi passi verso un futuro più luminoso, ed è anche un'opportunità per tutti coloro che desiderano cambiare la loro vita.
D: Chi sono le persone che si rivolgono a voi?
R: Non esiste un tipo specifico di persona, l'età va dai 18 agli 80 anni ed oltre: i giovani, che sono sempre meno convinti di iniziare un rapporto serio con coetanei che vengono spesso considerati con superficialità perchè conosciuti in luoghi di svago. Uomini e donne di mezza età, che pur reduci da esperienze negative, non smettono di cercare, solo con maggior cura facendo tesoro dell'esperienze passate, la persona più adatta a loro [illegible] solo esteticamente ma ancora di più caratterialmente.
D: Uomini e donne di mezza età... e le persone non più troppo giovani?
R: Che dire degli anziani? Che non desiderano altro che una compagnia con cui chiacchierare, null'altro che restare nella propria casa, in cui magari hanno vissuto una vita e la cui alternativa è la struttura sanitaria, privata o pubblica che sia, in cui vengono "posteggiati" per forza maggiore dai parenti che non riescono, magari anche comprensibilmente, a conciliare con altri inderogabili impegni familiari e di lavoro, e per i quali il loro accudimento diventa ingestibile. Tali strutture sono a tutt'oggi dotate di sempre migliori e maggiori comfort, di personale sempre più esperto e qualificato, ma nulla penso possa reggere il confronto con il poter continuare a vivere in casa propria, magari ed ancor meglio, con una persona accanto per poter pensare che anche il domani sarà fatto di un sorriso, di una carezza, di un pò di affetto ancora. Puntualizzato questo si potrà rispondere da solo su quanti di essi si rivolgono a noi.
D: Parlando di luoghi comuni, a voi quindi si rivolge chiunque?
R: Se per luoghi comuni, intende termini magari grossolani ma di facile uso e comprensione,... sì, si rivolge chiunque: dal giovane al vecchio, dal ricco al povero, dal bello al brutto, dal professionista all'operaio, davvero chiunque perché la ricerca del partner ideale è di chiunque al mondo.
D: Cosa pensa del fatto che sovente si sentano commenti ironici indirizzati a questo tipo di servizio ed a chi vi si rivolge?
R: Non nego capiti di sentire commenti poco gratificanti, ma ritengo vengano fatti da persone che non si sforzano minimamente di pensare al lavoro che c'è dietro ad una Agenzia Matrimoniale che tratta i sentimenti delle persone, per cercare di dare loro una stabilità affettiva, emotiva. Questi sono i temi che tocchiamo, cogliendo le minime sfumature. Se chi commenta da sprovveduto, riflettesse su tutto ciò capirebbe la delicatezza del nostro settore, quanto impegno presuppone trattare gli affetti delle persone.
D: Quali sono le aspettative che pensa di poter soddisfare? Quali conferme?
R: Le conferme sono un poco come le certezze, e tutti sanno che nella vita di certezze non se ne hanno mai. Spesso certezze ed aspettative vengono deluse anche e soprattutto da chi dovrebbe deluderci meno. Quindi non voglio prendere in giro nessuno asserendo che noi siamo infallibili. Perché non lo siamo. Noi siamo comunque esseri umani soggetti a vittorie e fallimenti. Posso però garantire [illegible] professionale reale e tangibile nella ricerca del compagno più adatto, più consono, una ricerca svolta con cura e con la massima attenzione per ciò che sono i requisiti richiesti dagli iscritti, quelli per loro basilari al funzionamento della loro nuova relazione, una relazione "studiata" apposta per loro, che calzi loro bene, atta a durare nel tempo.
Garantisco massima riservatezza, rispetto della privacy nella maniera più radicale, anche perché la nostra équipe è composta da poche persone, ripeto professionalmente preparate, per cui in qualsiasi momento, anche per un breve dialogo, per uno sfogo, l'iscritto troverà sempre gli stessi operatori del settore, che lo conoscono, che sanno con chi parlano e hai sa con chi parla. Spesso dare un volto ad una voce è rassicurante. Ecco, voglio dire che rassicurante è un altro termine che, insieme a delicato, deve essere proprio di questo settore.
D: Può essere definito un lavoro a "senso unico" il vostro?
R: Certamente no. Noi si lavora a stretto contatto con l'iscritto, almeno nella prima fase dell'incontro. E' come una raccolta dati, molto, molto meticolosa, una raccolta dati che come potremmo eseguire senza l'aiuto di chi viene da noi, di chi viene da noi ad esporre desideri, sogni, debolezze, difetti, pregi con la massima onestà per permetterci di lavorare con le massime informazioni ed il massimo scrupolo.
Al momento dell'incontro, che può avvenire presto, come tardare perché come abbiamo detto la scelta è molto attenta e curata, si parte dal presupposto che le persone che facciamo incontrare, soddisfino il più possibile le aspettative desiderate dall'uno quanto dall'altra. Certamente almeno nel carattere, perché poi rimane l'aspetto estetico da giocare, ma si sa nulla è soggettivo e personale come il fattore estetico... come si dice?: "non è bello ciò che è bello, ma è bello ciò che piace", per cui valutiamo loro quest'altra importante componente.
D: Costi, tema di alcuno interesse per tanti... Sono abbordabili?
R: Penso che al giorno d'oggi, e soprattutto se si riflette sul fatto che è uno staff qualificato che lavora per noi e non si dimentica la particolarità del settore, siano costi alla portata di tutti.
D: Desidera sottolineare qualcosa d'altro per i nostri lettori.
R: Desidero invitare chiunque interessato voglia farci visita per porre qualsiasi tipo di domanda. Ciò non impegna, non presuppone obbligo di iscrizione; questo invito viene anche e soprattutto rivolto a chi, scettico, pensa che il nostro possa essere un servizio inutile, poco serio, a chi pensa ciò forse perché ignora tutto l'impegno e la delicatezza che è alla base della nostra opera. Questo di diritto per un giusto riconoscimento al nostro impegno, alla nostra serietà e professionalità.
D: Grazie sig. Giordano.
R: Grazie a voi per il vostro interessamento al nostro servizio e grazie ai lettori che almeno non hanno disdegnato leggerci e magari ora sono più sensibilizzati alla nostra opera e può darsi nell'occasione, in gruppo, non si uniscano ai commenti infondati cui abbiamo parlato pocanzi.

32enne, scapolo, alto, sportivo, ottima presenza, posizionato, serio, affettuoso, deluso dalla precedente relazione, incontrerebbe seria, affettuosa, max pari età, scopo conoscenza, matrimonio. Tel. 015.404550 oppure 015.405550.

36enne, scapolo, laureato, attività in proprio, serio, ottima presenza e moralità, deluso precedente conoscenza, incontrerebbe piacente, seria, anche [illegible] media cultura, possibilmente meridionale, per conoscenza, fidanzamento, matrimonio. Tel. 015.404550 oppure 015.405550.

37enne, scapolo, alto, distinto, serio, ottimo impiego e posizione economica, desidererebbe incontrare seria, semplice, italiana, non fumatrice, amante montagna, [illegible] pari età scopo conoscenza, matrimonio. Tel. 015.404550 oppure 015.405550.

60enne, vedovo, giovanile, pensionato bisognoso di dare e ricevere affetto incontrerebbe casalinga semplice, amante vita tranquilla, [illegible] pari età, scopo convivenza eventuale matrimonio. Tel. 015.404550 oppure 015.405550.

35enne, Nubile, molto piacente, nigeriana, [illegible] possesso di regolare permesso di soggiorno e regolare occupazione, incontrerebbe anche separato e con figli, purché serio ed educato, max 50enne, scopo conoscenza, convivenza e matrimonio. Tel. 015.404550 oppure 015.405550.

47enne, separata, impiegata, ottima presenza, delusa precedente matrimonio, tanto disponibile a dare e ricevere affetto, incontrerebbe serio, affettuoso, di [illegible] presenza, max 55enne per ricominciare una vita insieme, basato [illegible] reciproco rispetto e fedeltà. Tel. 015.404550 oppure 015.405550.

47enne, divorziata, insegnante, dolce, affettuosa, ottima presenza, delusa precedente unione incontrerebbe serio, affettuoso [illegible] buona presenza, max 53enne, per ricominciare una vita insieme basata sul rispetto reciproco e sulla sincerità, dopo la conoscenza si deciderà insieme l'eventuale futuro. Tel. 015.404550 oppure 015.405550.

50enne, vedova, benestante, libera [illegible] impegni famigliari, giovanile, piacente, amante vita serena, incontrerebbe serio, di buona presenza [illegible] cultura, max [illegible] enne, scopo conoscenza, eventuale convivenza, matrimonio. Tel. 015.404550 oppure 015.405550.

Agenzia matrimoniale legalmente autorizzata • Incontri seri ed immediati
Serietà, professionalità [illegible] riservatezza assoluta

I nostri uffici sono aperti dal lunedì al sabato compreso con orario continuato dalle 10 alle 19
Festivi solo su appuntamento

Via Asmara, 13 - BIELLA
Tel. 015.404550 / 405550 - Fax 015.8407591

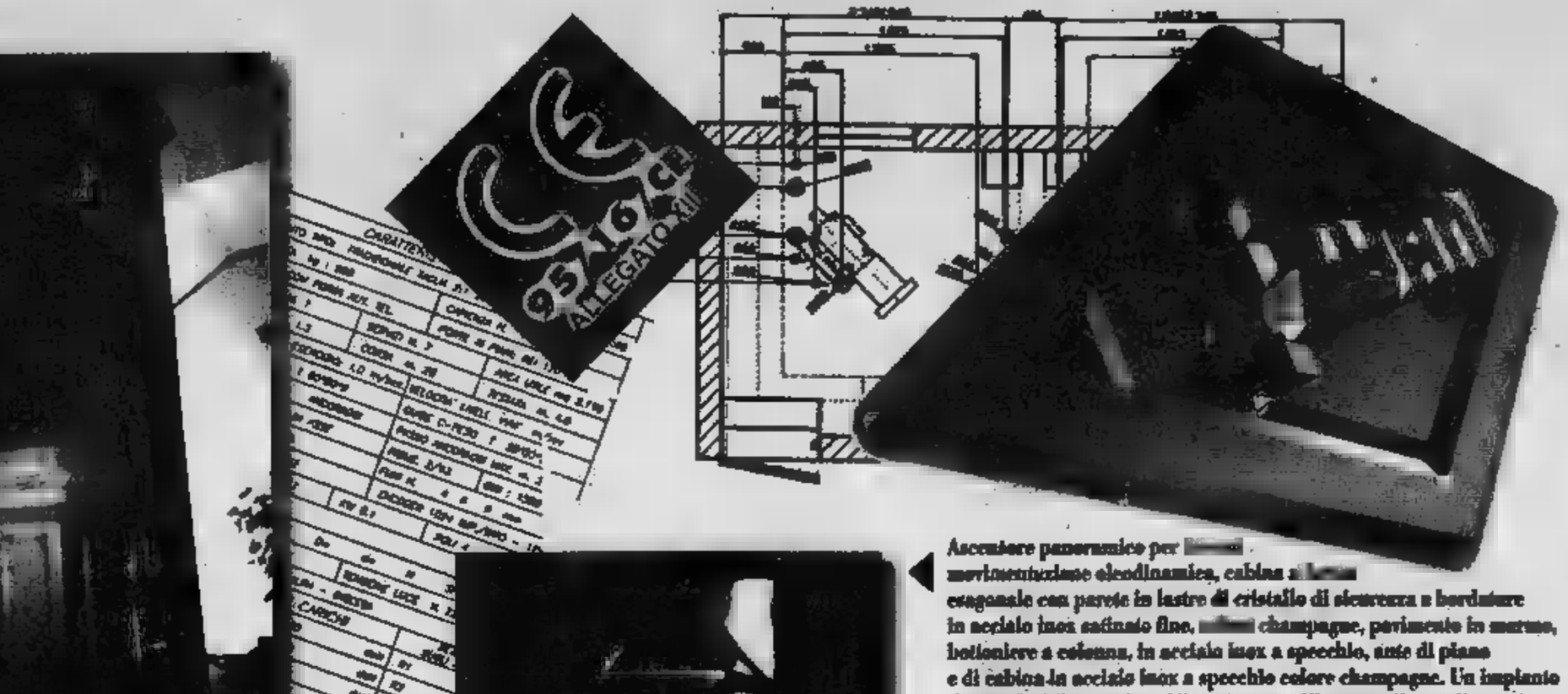

Ascensore panoramico per [illegible] manutenzione elettronica, cabina a [illegible] esagonale con pareti in lastre di cristallo di sicurezza e bordature in acciaio inox satinato fine, [illegible] champagne, pavimento in marmo, bottoniere a colonna, in acciaio inox a specchio, ante di piano e di cabina in acciaio inox a specchio colore champagne. Un impianto di grande effetto visivo. L'inserimento all'interno di grandi centri commerciali o nelle hall di grandi alberghi, darà un'immagine di modernità e [illegible] all'insieme. Gli stessi impianti, con alcuni accorgimenti tecnici, possono venire installati sia in edifici di piccole o di grandi elevature, e raggiungere anche alte velocità di esercizio che, con l'effetto panoramico, permettono di provare sensazioni forti e particolari.

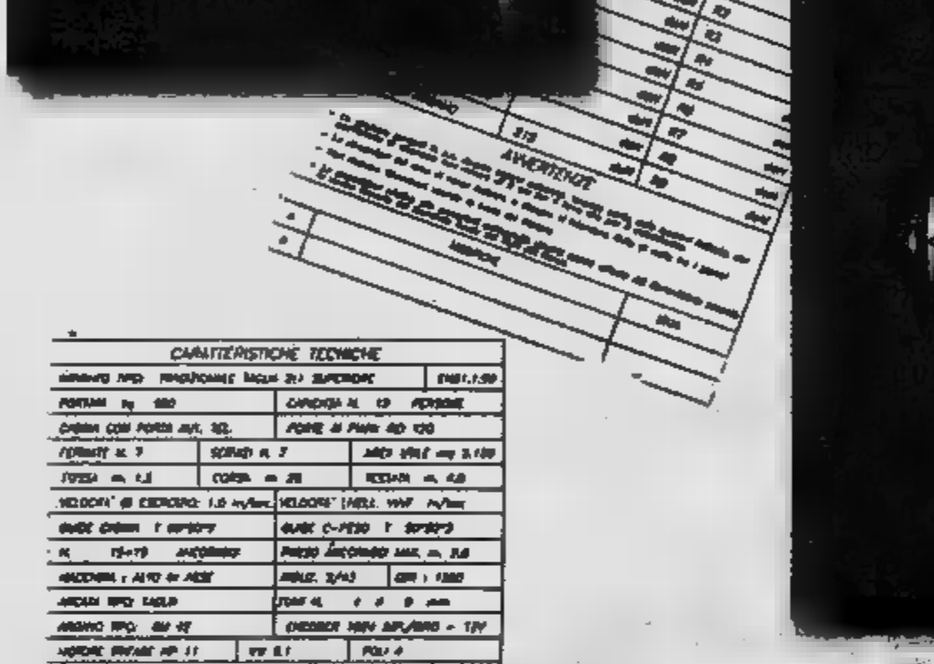

Realizzazione di logiche duplex a prenotazione, con controllo a microprocessore. Le finiture accurate in acciaio inox satinato e l'impiego di laminati plastici pregiati, creano un ambiente confortevole, l'illuminazione diffusa con controsoffitto a nido d'ape conferisce alla cabina un aspetto più raffinato. I portali sagomati, in acciaio inox satinato, che incorporano la bottoniera ed il regolatore di marcia, risaltano il rivestimento delle porte automatiche.

DE ZUANI ARNALDO
Progettazione - Costruzione - Installazione
Manutenzione e riparazione - Ascensori
Montacarichi tradizionali ed oleodinamici
www.paginegialle.it/de zuani
ascensoridezuani@libero.it
Via Benadir, 79 - 13100 Vercelli
Tel. 0161 259335 - Fax [illegible] 259142
ASCENSORI MONTACARICHI ELETTRICI OLEODINAMICI DE ZUANI
SISTEMA QUALITÀ CERTIFICATO UNI EN ISO 9001
ALLEGATO XIII CE 0412
CONSORZIO DNV MODULO UNO

COLOR CENTER
COLOR CENTER
Aperto Agosto
Via De Gasperi, 47
tel. 015.8497762 •
(da Piazza Adua, 100 mt. a destra dopo concessionaria OPEL)

LA STAMPA
30 AGOSTO 2002
BIELLA
E PROVINCIA
REDAZIONE VIA XX SETTEMBRE 17, TELEFONO 015 8352611; FAX 015 2522379, E-MAIL BIELLA@LASTAMPA.IT
PUBBLICITA' SALODINI SRL, AGENTE PUBLIKOMPASS S.P.A. PIAZZA CASALEGNO 9A, TELEFONO 015 8491212, FAX 015 8493325

COLOR CENTER
ACCESSORI - ACQUARELLI - TEMPERE OLIO
COLORI PER STOFFA, VETRO, CERAMICA A FREDDO, CERAMICA A FUOCO
Pointex SPIC SPA UNIVER
LINEA BELLE ARTI • PER LA SCUOLA • PER L'HOBBYSTICA
PRODOTTI per il decoratore professionista e per il FAI DA TE.
Tintometro elettronico per colori nuovi su misura subito pronti per l'edilizia e per l'industria

TELEFONATE PER DUE MANICHINI ALLA ROTONDA DELLA VIA PER POLLONE: RICHIAMO DI UNA MANIFESTAZIONE A OCCHIEPPO

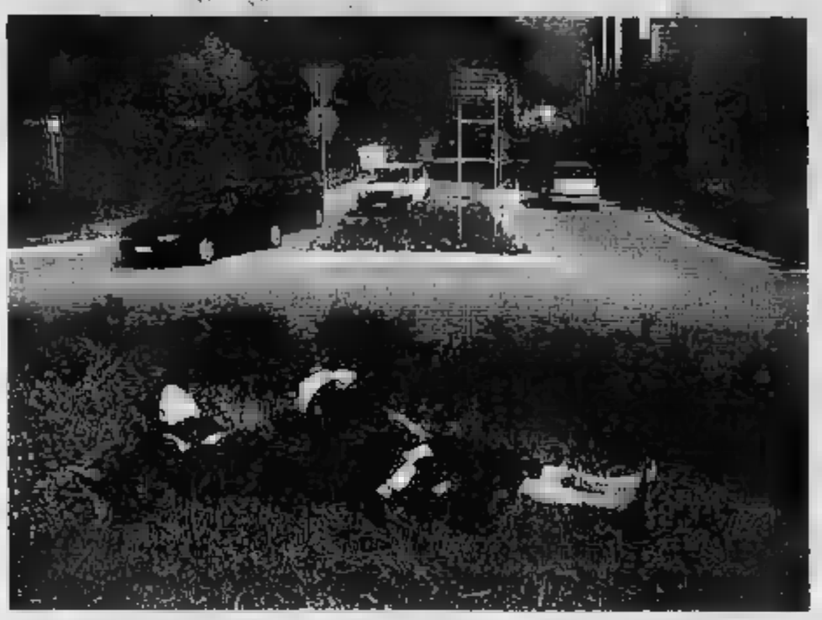
I due manichini stesi a terra nella rotonda di via per Pollone dopo l'intervento dei vigili urbani

Opera d'arte «incompresa» mette in subbuglio la città

BIELLA

Centralino [illegible]ne in tilt, ieri, per le telefonate di protesta di decine di automobilisti scandalizzati per alcuni manichini che erano stati piazzati nella rotonda di via per Pollone. C'era chi ravvisava nella posa dei fantocci un contenuto macabro, altri addirittura osceno. I più si lamentavano perchè per guardare la scena avevano rischiato l'incidente. Tutti avevano collegato il quadro con il Comune di Biella che lo scorso [illegible] aveva ospitato opere d'arte nelle aiuole spartitraffico.

Ma questa volta il Comune [illegible] c'entrava ...o quasi. Una pattuglia [illegible] vigili subito inviata [illegible] posto ha provveduto a stendere sull'aiuola [illegible] i due pupazzi mentre partivano le indagini per scoprire i «burloni». Ma mentre la gente continuava a fermarsi perchè pensava a due morti, il «giallo» è stato chiarito. La Pro loco di Occhieppo Inferiore sta ospitando un simposio di arte contemporanea: un gruppo di artisti europei, ospiti di famiglie del paese sono al lavoro e le opere saranno esposte a Biella a Villa Schneider dal 7 settembre. La Pro loco aveva chiesto al Comune di mettere nell'aiuola [illegible] richiamo [illegible] manifestazione. Richiamo che non era altro che la composizione di manichini opera di Alessandro Ciffo: a terra c'era [illegible] volto in [illegible] ricoperto di fango e per l'altra metà di cenere «I due problemi del Biellese, l'alluvione e l'inceneritore - spiega l'autore - contro i quali si battevo il vigile del fuoco [illegible] una giornalista riprendeva la scena». Risultato: i manichini sono [illegible] rimossi [illegible] la Pro loco ieri sera ha tenuto una conferenza stampa per spiegare l'accaduto. [m. al.]

[illegible] SERA IN ALTA VALLE CERVO. OGGI IL RECUPERO

Due corpi e rottami avvistati da [illegible] margaro sopra Forgnengo Forse è un aereo precipitato

BIELLA

Due corpi senza vita e in avanzato stato di decomposizione sono stati avvistati ieri nel tardo pomeriggio da un margaro in alta Valle Cervo. I cadaveri si trovano in una [illegible] impervia, sopra un alpeggio, della frazione Forgnengo di Campiglia Cervo. Il margaro [illegible] anche notato dei rottami sparsi nelle vicinanze dei due corpi.

L'uomo è riuscito a dare l'allarme ai carabinieri e una pattuglia ha raggiunto Forgnengo [illegible] non l'alpeggio, troppo distante e in una [illegible] selvaggia. Per cui le operazioni [illegible] sopralluogo e [illegible] recupero dei due corpi [illegible] state rinviate [illegible] oggi quando vigili [illegible] [illegible] e specialisti [illegible] soccorso alpino potranno [illegible] portati in zona con gli elicotteri. Soltanto oggi quindi con il recupero dei corpi e dall'esame dei rottami si potrà sapere qualcosa di più.

Le fonti ufficiali quindi per ora tacciono ed è possibile solo avanzare qualche ipotesi. La più accreditata è che si tratti dell'equipaggio del piccolo aereo decollato da Venezia e di cui si sono perse le tracce da [illegible] settimana. Secondo il [illegible] di volo l'aereo avrebbe dovuto attraversare anche [illegible] Biellese. Ma si tratta per ora soltanto di una ipotesi. [f. p.]

GLI IMPIANTI (LA MARMORA COMPRESO) ALL'ESAME DELLA POLIZIA

Palazzetto più sicuro con barriere in tribuna

Il nuovo questore Antonio Pezzano appassionato di pallacanestro ha chiesto alla società del presidente Alberto Savio di dividere il settore dei sostenitori ospiti sistemando muri mobili in plexiglas

Daniele Pasquarelli

Maggiore sicurezza per gli impianti sportivi, soprattutto quelli più frequentati. E un incontro tra tifosi e le forze dell'ordine, in modo da ampliare il più possibile una collaborazione che già esiste e che ha impedito fin[illegible] il [illegible]ficarsi di gravi incidenti.

Sono le prime indicazioni fornite del nuovo questore Antonio Pezzano.

Bolognese di origine, tifoso della squadra di basket della Fortitudo e in arrivo da Trieste, un'altra città dove la pallacanestro è un tassello importante della realtà sportiva, il capo della polizia ha assistito l'altra sera all'incontro tra Laurentana e Università di Yale che si è svolto al palazzetto. E dopo aver fatto i complimenti per la presenza di circa 2000 persone in tribuna, ha anche chiesto alla società del presidente Alberto Savio un nuovo sforzo per estendere ancora di più il margine di intervento in [illegible] di improvvisa necessità.

In particolare il questore ha rivolto la propria attenzione alla tribuna dove solitamente trovano posto i tifosi ospiti. E la richiesta è stata quella di sistemare delle barriere in plexiglas infrangibile sul tipo di quelle che già dividono dal campo la tribuna mobile degli ultras biellesi.

Com'è noto, le normative federali impongono ai club di serie A di giocare in un impianto omologato per almeno 3 mila e 500 posti. E dopo aver sistemato all'interno nuove file di poltroncine, il palasport raggiunge questo limite. [illegible] certo [illegible]rò l'impianto [illegible] diventato come una coperta corta: si tocca da una parte per adeguarsi alle norme e si rischia di non rispondere più ad altre regole.

Quindi anche la sistemazione delle barriere rappresenta un problema non facile.

«In qualche modo faremo - dice il presidente Alberto Savio-. Sicuramente dobbiamo tenere duro [illegible] almeno un paio d'anni. Poi [illegible] la costruzione [illegible] [illegible] palasport non dovrebbero più essere problemi».

Il questore ha anche richiesto [illegible] un incontro con i tifosi. «E noi abbiamo chiesto di essere presenti, in quanto vogliamo proseguire nella massima collaborazione - aggiunge il patron -. Il dottor Pezzano è persona che si intende di pallacanestro e quindi conosce bene il problema. Ma nel nostro piccolo ci siamo sempre comportati bene e non si sono mai verificati gravi problemi. Intendiamo proseguire su questa strada».

Stesso discorso anche per qua[illegible] riguarda lo stadio [illegible] il calcio. Pure per il «La Marmora» [illegible] questura ha fornito indicazioni per una migliore sistemazione dei tifosi e per aumentare il livello di sicurezza.

Quello dell'impianto di viale Macallè [illegible] un cantiere [illegible] fatto aperto dal '97, quando già si intervenne con una spesa di 700 milioni per cambiare la recinzione [illegible] «dividere [illegible] le tribune dei «popolari» con delle reti metalliche, per impedire alle opposte tifoserie di venire in contatto.

La questura ha chiesto alla Pallacanestro Biella di intervenire per sistemare delle barriere in plastica nella tribuna di solito occupata dalla tifoseria ospite

Vecchia Biellese: [illegible] i gagliardetti

Sono in casa di un tifoso, ma la proposta di costituire un museo è caduta nel vuoto

BIELLA

Dopo la stella del Coni, i gagliardetti. Giorno dopo giorno tornano alla luce i trofei [illegible] vecchia Biellese calcio «sparito» dopo il fallimento, dichiarato nel '97. In realtà il premio in argento riconosciuto dal Comitato olimpico [illegible] zionale non [illegible] mai scomparso ma si trovava in casa di [illegible] dirigente. Il vice presidente Marco Debernardi, già d'accordo sulla restituzione alla nuova società. Ieri lo stesso Debernardi è stato contattato dall'attuale presidente Albertini e tra i due vi è stato un chiarimento: i gagliardetti sarebbero invece finiti nella camera di un giovane tifoso (il quale vuole restare anonimo), che il padre accompagnava sovente nella sede del club.

Quelli dei tifosi [illegible] sempre», che [illegible] ogni siedono sulle tribune del «La Marmora», è sicuramente una delle possibili destinazioni dei vari trofei. Ma intendiamoci, non si vuole accusare [illegible]. Anzi, se non fosse intervenuto qualche appassionato quelle coppe sarebbero andate perdute per sempre: delle vecchie casacche bianconere non è mai importato molto a nessuno. Soltanto adesso, per effetto del trofeo del Torino messo all'asta, sta rispuntando un certo interesse.

Non è un caso, infatti, che l'iniziativa di costituire un piccolo [illegible] «museo» della vecchia Biellese non sia mai decollato. Spiega lo storico Silvio Erognaro: «Quando parlai con la dirigenza per ottenere un locale dove sistemare quello che era rimasto, mi è stato negato. Lo diedero agli ultras, che vi nascosero le bombe carta e obbligarono il club a pagare una multa di 12 milioni. Ora ha trovato spazio l'atletica: ma della vecchia Biellese non c'è traccia». [d. p.]

L'attuale presidente Enzo Albertini

Un momento della riunione con il sindaco Scaramal e l'assessore Abate

Cossato, campi gratis per il calcio

Scelta innovativa del Comune: «Diamo spazio a tutte le società»

Cristiano Giacomini

COSSATO

Tutti i campi di gioco della città saranno ad uso gratuito: è il frutto dell'accordo di collaborazione firmato ieri mattina a villa Berlanghino dai presidenti delle società calcistiche locali e dall'as[illegible] allo sport, Marco Abate. Un tavolo di confronto, messo a punto dall'amministrazione Scaramal, che [illegible] sortito [illegible] risultato insperato: riunire in [illegible] progetto comune Cossatese, Spolina, Parlamento [illegible] Splendor e il nuovo gruppo Picchetta 2000.

«Bisognava partire da un principio generale: - ha detto Marco [illegible] - trovare le risorse e le sinergie per riuscire a garantire ai giocatori di tutti i livelli la corretta fruizione di struttura adeguata, indipendentemente da chi avrebbe vinto l'appalto per la gestione dello stadio comunale, che è la punta di diamante della [illegible] città, ma che non deve distogliere l'impegno sugli altri campi periferici dove in realtà si riversa la maggior parte degli atleti».

Il progetto riguarda l'attività [illegible] cinque club: anche i baby giocatori potranno utilizzare il terreno del Comunale

[illegible] proprio per far fede a questo principio l'assessorato allo Sport, d'accordo con i dirigenti calcistici locali, ha definito [illegible] tabella di utilizzo dei campi cossatesi: il rettangolo di gioco dell'Abate, il campetto adiacente allo stadio di borgata Paschetto, quelli delle frazioni Spolina [illegible] Picchetta e di regione Parlamento, [illegible] «Fila» (interno ed esterno) e il campo Gaudino (dove ora si allena la Splendor). Otto strutture, tre pubbliche e cinque private, che dal campionati 2002-2003 [illegible] organizzate in modo da assicurare un'offerta efficiente.

[illegible] gli esempi significativi: le squadre dei Primi calci e [illegible] Pulcini [illegible] Spolina e del Parla[illegible] (bambini dai 6 ai 10 anni) si alleneranno allo stadio Abate «affinché imparino tecniche e segreti dei loro idoli locali», e la prima squadra [illegible] Parlamento affronterà le [illegible] di categoria al «Fila», lo storico stadio della Cossatese di [illegible] C. Doppio l'obiettivo raggiunto dal Comune: da una parte la garanzia [illegible] svolgere [illegible] ruolo «super partes», che faccia [illegible] filtro alle richieste delle società sportive [illegible] alle loro possibili rivalità; dall'altra costruire una rete di struttu[illegible] capace di assorbire l'aumento di domanda sportiva che ci si augura avvenga al più presto. «L'accordo siglato oggi significa molto -ha aggiunto Abate- [illegible] solo in rapporto al clima di fiducia che s'intende instaurare d'ora in avanti fra le società aderenti e il Comune, ma anche come prima tappa verso altri traguardi a cominciare dalla gestione accurata del vivai, un patrimonio di giovani promesse che va tutelato a tutti i costi».

discoteca
IGLOO
SABATO 31.8
il sound e l'animazione di
MARCO RAVELLI
FROM disco radio
GIARDINO ESTIVO: Happy Sound
DJ FILIPPO REGIS

BOLLETTINO METEO

SOLE
VARIABILE
NUVOLOSO
NEBBIA
PIOGGIA DEBOLE
MODERATA
INTENSA
NEVE
TEMPORALI
VENTO DEBOLE
MODERATO
FORTE
MARE CALMO
POCO MOSSO
MOSSO
AGITATO

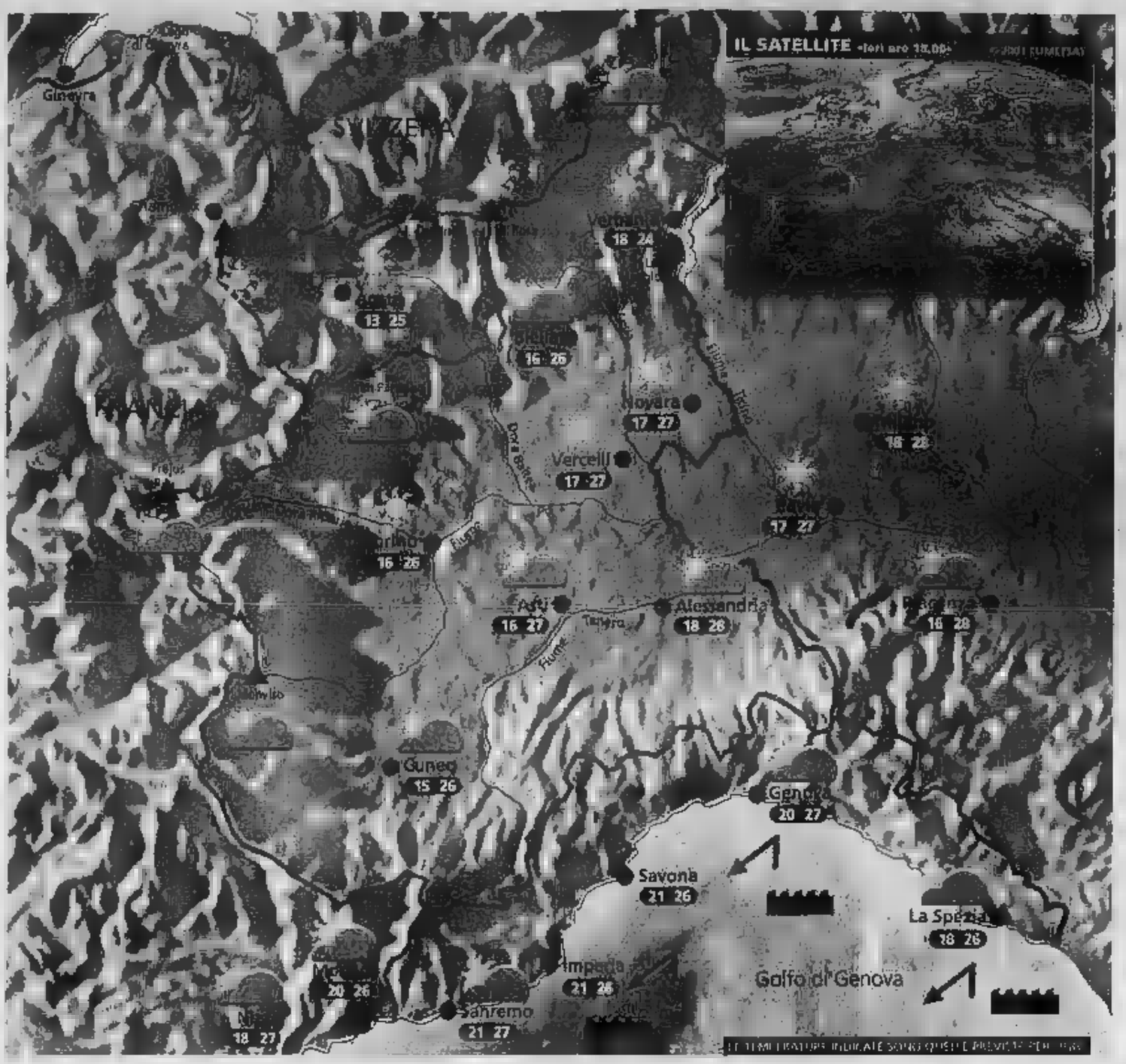

Situazione

Ieri la giornata è trascorsa all'insegna del tempo discreto, con prevalenza di sole al piano e qualche addensamento, soprattutto nel pomeriggio, in montagna. Solo sulla Riviera di Levante temporaneamente il cielo è risultato nuvoloso. Oggi l'aumento deciso della pressione garantisce una discreta giornata, soprattutto sulla Pianura Padana.

Previsioni

In mattinata prevalenza di cielo sereno con la possibilità che si formino temporanei banchi nuvolosi a ridosso dei rilievi piemontesi. Nel [illegible] giornata tende ad aumentare la nuvolosità su tutti i monti, in particolare sulle Alpi Lombarde, [illegible] però che si verifichino precipitazioni. In pianura prevalenza di cielo sereno [illegible] temperature gradevoli. Vento debole con qualche rinforzo sull'Appennino Ligure. Domani tempo buono in mattinata; qualche acquazzone [illegible] pomeriggio [illegible] rilievi lombardi.

WEEKEND

Cos'è una supercella?

Il giorno 28 sul Mar Ionio si è verificato [illegible] fenomeno piuttosto raro per le nostre regioni. Una nube temporalesca, che si era formata nella zona [illegible] Siracusa, nel muoversi [illegible] Nord-Est sotto la spinta dei venti in quota, è rapidamente degenerata in supercella. Questa è una formazione nuvolosa particolare, che si distingue dalle altre per una caratteristica saliente, che può [illegible] colta anche [illegible] occhio nudo: la sua rotazione attorno ad un asse verticale. Tale movimento fa sì che la cellula tenda a svilupparsi ulteriormente verso l'alto e quindi ad intensificarsi, fino a che non produce fenomeni estremamente potenti e pericolosi. Per fortuna tali nubi hanno bisogno di condizioni molto particolari per svilupparsi; fatto sta che solo 2 giorni prima un'altra supercella aveva investito la [illegible] di Pisa, con allagamenti e forti raffiche di vento. Non di rado a questi temporali si associano anche delle trombe d'aria e quindi, date tutte queste particolarità, è bene saperle riconoscere. Bisogna cominciare a preoccuparsi soprattutto se il temporale in arrivo presenta [illegible] base scura e veloce nell'espansione, con delle striature orizzontali evidenti.

A CURA DI: www.meteolive.it

PER CHI VIAGGIA

ANCONA	19 23	REGGIO CALABRIA	22 26
BARI	20 24	ROMA	19 25
BOLOGNA	18 27	VENEZIA	19 26
CAGLIARI	23 27	BARCELLONA	18 24
CATANIA	21 28	BRUXELLES	16 23
CATANZARO	22 28	FRANCOFORTE	15 26
FIRENZE	16 24	GINEVRA	13 23
GIULIA	22 26	LONDRA	18 24
PALERMO	23 26	MONACO DI BAVIERA	13 23
PERUGIA	17 22	PARIGI	14 22
POTENZA	16 21	ZURIGO	13 22

IL SOLE: sorge alle ore 6 e 48 minuti; culmina alle ore 13 e 30 minuti, tramonto [illegible] ore 20 e 11 minuti

LA LUNA: si leva alle ore 23 e 40 minuti; cala domani alle ore 15 e 14 minuti

esi IRRIGAZIONE
www.esi-irrigazione.com

www.danceschool.it
[illegible] giudici esaminatori e direttori di [illegible]
DANY & GRAZIANO offrono
SETTIMANA DI PROVA GRATUITA
DAL [illegible] PER RICOMINCIARE
DA LORO ORGANIZZATI PER IL WEEK END, VIAGGI E NOTTATE
DANZE CARAIBICHE (salsa cubana e [illegible]
DANZE LATINO AMERICANE (cha-cha-cha, samba, rumba, jive e paso doble)
BALLO LISCIO (unificato, tradizionale e piemontese da sala)
DANZA MODERNA ▪ LATIN GYM • DANZA AFRO-JAZZ ▪ DANZA CLASSICA
DANZE JAZZ (boogie-woggie, swing, lindy-hop e rock'n roll)
FUNKY ▪ HIP-HOP/HOUSE/VIDEODANCE ▪ DANZA DEL VENTRE
DANZE ARGENTINE (tango valz ▪ milonga)
LATIN HUSTLE (anni 70/80 ballati in coppia)
BALLO SOCIALE (basi di tutte le discipline da sala)
SVOLTO DI PROGRAMMI PUBBLICI [illegible]
PREPARAZIONE AGONISTICA [illegible] A.N.M.B.
PARTICOLARI AGEVOLAZIONI A GIUGNO
I corsi sono tenuti c/o la D&G DANCESCHOOL - Affiliata FIDS/CONI - Via Friuli 9 BIELLA - tel. 015 401540

L'OSPEDALE DI BIELLA AGGIORNA MA ORA CI SI INTERROGA SUL FUTURO DI MEDICINA E NEUROLOGIA

Rianimazione, 300 casi all'anno

Inaugurato ieri il reparto dopo la ristrutturazione

Daniela Sandigliano

BIELLA

E' stato inaugurato ieri il reparto di Rianimazione dell'ospedale dopo i lavori di ristrutturazione durati circa otto mesi. La capienza è invariata con sette letti per terapia intensiva, due per sub-intensiva e uno per preparazione e stabilizzazione del paziente.

«Rianimazione e terapia intensiva non sono esattamente sovrapponibili ma certamente legato tra di loro - spiega il primario Alessandro Albani -. Si tratta, in ogni caso, di gestire malati a rischio di morte, sia che siano dal Pronto soccorso che dai reparti di degenza. Dei 250/300 pazienti l'anno che passano in reparto, il 30% è traumatizzato plurimo (fratture craniche, delle ossa lunghe e del bacino) per incidenti stradali (sono in aumento). A seguire i casi gravi che provengono dai vari reparti, soprattutto per urgenze respiratorie, cardiache e neurologiche, con un tasso di attività legato al post intervento chirurgico. L'obiettivo per l'immediato futuro è l'acquisto di nuovi ventilatori ed il potenziamento informatico del monitoraggio».

Reparti dunque con tecnologie sempre più sofisticate per salvare vite umane. E durante la benedizione dei locali il cappellano don Roberto Lunardi ha insistito sul fatto che questo avvenga regolarmente all'ospedale di Biella: «Non sempre la nostra organizzazione pone le persone al centro dell'attenzione sia sotto l'aspetto tecnologico che dell'assistenza - ha detto -; preghiamo quindi il Signore per andare avanti anche se i percorsi si fanno più difficili».

Il personale del reparto di Rianimazione accanto alle nuove apparecchiature che salvano la vita

Il concetto è stato ripreso dall'assessore regionale alla Sanità Antonio D'Ambrosio, arrivato a sorpresa. Affiancandosi al direttore generale Paolo Frascisco, ai dirigenti e a molti primari presenti, ha precisato: «I percorsi della Sanità saranno sempre complessi. I cittadini difendono il loro ospedale ma non si deve più parlare di interesse corporativo come nel passato e come accade a Trivero. La sanità non deve più essere "Torino-centrica" della regione, ossia del territorio, con l'obiettivo che ogni provincia abbia una struttura specialistica d'eccellenza».

Inaspettatamente l'assessore ha parlato poi anche del nuovo ospedale in costruzione. Il direttore generale Paolo Frascisco ha invece riportato l'attenzione su Rianimazione: «Questa giornata inaugurale conferma che, in attesa del nuovo nosocomio, il "Degli Infermi" prosegue la via dei miglioramenti per la sicurezza dovuta a tutti i cittadini». Ma tra i presenti alla cerimonia si parlava ormai d'altro: del prossimo pensionamento del primario di Medicina B Sandro Pontana, e soprattutto, di Vincenzo Nardozza, responsabile di neurologia. Ci saranno nuovi primari o accorpamenti? Le sale operatorie, cui Rianimazione è collegata, paiono sotto utilizzate nonostante la volontà dei chirurghi. Tanto per fare un esempio, i tempi di attesa per un intervento chirurgico di Ginecologia sono arrivati a fine novembre, con 140 pazienti in attesa. Ovviamente escluse le forme tumorali, operate entro due settimane dalla diagnosi.

SALVATO DAI VIGILI DEL FUOCO

Pensionato travolto da un tronco

Travolto e immobilizzato dal fango e l'acqua del torrente Oremo da un grosso ramo che aveva appena tagliato: è successo a un pensionato di Pollone, Luciano P., 62 anni.

Armato della sua motosega l'uomo, stamattina presto si è recato in un appezzamento di terreno di sua proprietà per tagliare alcune piante, in una zona molto impervia, tra il torrente Oremo e via De Agostini. Lì un tratto è stato travolto da un grosso ramo, appena tagliato: l'uomo è caduto a terra ed è rimasto intrappolato tra le fronde con le gambe parzialmente immerse nell'acqua del torrente. Dopo avere in ogni modo liberarsi dal pesante tronco che gli schiacciava una mano, l'uomo si è messo a urlare chiedendo aiuto e riuscendo così ad attirare l'attenzione di alcune persone, che hanno dato l'allarme. Sul posto è intervenuta l'ambulanza del 118 e la squadra Sas (specializzati nei soccorsi fluviali e in montagna) dei vigili del fuoco che, malgrado le difficoltà (l'uomo si trovava in fondo a una scarpata, profonda una trentina di metri, raggiungibile solo dalla strada), lo ha tratto in salvo e riportato in superficie su una speciale barella. Il pensionato è stato ricoverato all'Ospedale di Biella, ma le sue condizioni sono preoccupanti. [f. p.]

OGGI PRIMA GIORNATA DEL RADUNO INTERREGIONALE

Gli alpini ricordano il presidente Becchia

Grandi preparativi, allo stadio La Marmora, per il raduno degli alpini

BIELLA

Si apre oggi nel ricordo dell'ex presidente Franco Becchia il grande raduno degli alpini di Piemonte, Valle d'Aosta, Liguria, Lombardia e Francia che si tiene per la prima volta nel capoluogo laniero in occasione dell'80° di fondazione dell'Ana di Biella. Tre gli appuntamenti della giornata: alle 16,30 alla casa di riposo Oasi di Chiavazza dove sarà intitolata a Becchia una camera per anziani; alle 18,30 nel palazzo della Provincia dove all'indimenticabile presidente «andato avanti» sarà intitolata la sala Ovest. E infine alle 21, sempre alla Provincia, per «cori sotto le stelle» con la canzoni care agli alpini offerte dal Coro Monte Mucrone.

Domani la giornata inizierà prestissimo alle 8 con l'arrivo del labaro nazionale. Seguirà l'alza bandiero davanti al palazzo della Provincia da dove partirà il corteo che raggiungerà lo stadio La Marmora dove alle 10,30 giureranno le reclute del Centro addestramento di Aosta. [r. mo.]

SUSTA E DELMASTRO FARANNO PRESSIONE SUL GOVERNO PER I FINANZIAMENTI

Il «caso» dei fondi alluvione alla Conferenza Stato-città

BIELLA

Il Biellese cerca nuove strade per ottenere dal governo stanziamenti adeguati ai danni causati dall'alluvione del 5 giugno scorso. Il finanziamento di 50 milioni di euro da dividere per sei regioni quando solo i danni alle opere pubbliche nella sola provincia di Biella superano appunto i 100 miliardi ha scatenato le reazioni più disparate. Anche perchè il decreto del governo non prevede gli aiuti delle industrie ed esclude dai benefici i privati che non hanno avuto la casa distrutta. Soprattutto in Alta Valle Cervo gli amministratori e la gente si sentono abbandonata e minacciano clamorose azioni di protesta.

Il sindaco di Biella ha preso l'iniziativa e ha chiesto, tramite l'Associazione Nazionale dei Comuni Italiani, che la questione stanziamenti sia all'ordine del giorno della prossima Conferenza Unificata Stato - Regioni - Città e Autonomie Locali, già avvenuto in passato per l'alluvione in Valle d'Aosta e a Sovarato.

Una drammatica immagine dell'alluvione di inizio giugno nel Biellese

Gianluca Susta ha altresì concordato con l'On. Sandro Delmastro di richiedere un incontro dei sindaci biellesi e del presidente della Provincia Orazio Scanzio con il sottosegretario con delega per gli enti locali On. D'Alì per prospettare l'entità della situazione del Biellese, evidentemente non ben percepita dalle autorità romane. Sperando che invece il problema sia la mancanza di risorse da parte del governo come invece teme l'onorevole Delmastro. In questo caso si renderebbero necessari provvedimenti straordinari. [m. al.]

LADRI IN AZIONE DI NOTTE

Donna derubata mentre dorme nel suo alloggio

BIELLA

Audace furto in un'abitazione cittadina: i ladri nonostante fosse presente la padrona, che dormiva tranquilla e non s'è accorta di nulla.

Solo il mattino dopo Rosanna M., 49 anni, ha scoperto di essere stata derubata del portafogli. L'aveva lasciato dentro la borsetta posata sopra un mobile della cucina, raggiunta malviventi attraverso la portafinestra che dà sul balcone al primo piano. La finestra era stata lasciata aperta a causa del caldo. Oltre al portafogli, contenente circa 50 euro e i documenti, gli sconosciuti si sono impossessati di diversi altri oggetti.

Visitata dai ladri anche la casa di Raffaella M., 65 anni, di Biella, che l'aveva lasciata incustodita per circa un'ora. Al suo rientro, verso le nove di sera, la donna ha trovato la porta d'ingresso forzata e tutte le stanze messe a soqquadro. Un rapido controllo sono risultati mancanti circa 50 euro e numerosi oggetti personali. [f. p.]

CARS Celoria Santhià
NUOVI E USATI
AUTO E AUTOCARRI SENZA PATENTE
SANTHIÀ - C.SO SEMPIONE, 111 TEL. 0161.930013
VISTOSI RIBASSI ALLA VENDITA:
Usato permuta del vostro veicolo • Acquisto della Vostra auto usata con in contanti • Vendita garantito anticipo • Possibilità d'acquisto con finanziamenti, leasing e conferma assicurativa
L'APERTURA DOMENICALE RIPRENDERA' IL 15 SETTEMBRE
VOLKSWAGEN GOLF
AZIENDALI E KM Ø da 90 a 150CV
PRONTA CONSEGNA
AZIENDALI - KM Ø - NUOVE
CON ROTTAMAZIONE
MERCEDES
KM Ø E AZIENDALI
BENZINA E DIESEL
IVECO 75
AUTOCARRO
SPONDA CARICATRICE
1.9 TDI e 2.0 BENZINA
TOYOTA TAV 4
PRONTA
TUTTA LA GAMMA FIAT
DISPONIBILE KM Ø E AZIENDALI
A PREZZI SCONTATISSIMI
FIAT ULISSE
AZIENDALE
CITROEN SAXO VTS
USATO GARANTITO
FIAT 600
NUOVE E KM ZERO - FULL OPT.
Sconto Rottamazione Euro 1.810
AUDI AZIENDALI E NUOVE
A2 - A3 - A4 - A6
FULL OPTIONALS
TOYOTA YARIS
e POLO
PRONTA CONSEGNA

LETTERE AL GIORNALE

Delmastro, la sanità e il porfido di Susta

Gianluca Susta, con la sua intervista ad un bisettimanale locale sui problemi della sanità biellese e regionale, ha francamente passato il segno. Susta non si occupa di sanità ma di politica, e di politica di parte, e dunque di politica faziosa.

Indispettito dal fatto che la corte dei conti abbia promosso a pieni voti la sanità piemontese, con squisito e profondo senso dello stato e delle istituzioni afferma che le valutazioni della magistratura contabile corrispondono alla «sanità dei ragionieri (sic!).

Ma Susta va fuori dalle righe quando elogia la sanità delle regioni «rosse», dimenticando che lì si sono dimezzati gli ospedali, si sono dimezzati i posti letto, si sono dimezzate addirittura le Asl, vi sono state proteste popolari accesissime (vedasi Comacchio) e, in aggiunta, la gestione della sanità accusa una gestione imponenti.

Sconcerta poi nel cattivo gusto quando parla del governatore della Puglia Fitto come di un uomo che decide senza concertare: Fitto sta girando tutta la sua regione nel tentativo di discutere con i sindaci, ma - come tutti hanno letto sui quotidiani di questi giorni - spesso non riesce neppure a scendere dalla vettura in quanto assediato con violenza e minacciato da torme di teppisti che - guarda caso - appartengono tutti allo schieramento politico di Susta!

Decenza avrebbe voluto che Susta tutti citasse, ma non Fitto, vittima del sopruso golpistico di chi contesta addirittura il diritto di girare liberamente il territorio per esporre il proprio punto di vista.

Certo: Susta avrebbe preferito che Frascisco non risolvesse il problema di Trivero; in tal modo i suoi «cascami» disegni avrebbero avuto la possibilità di organizzare altri «girotondi» per salvare un presidio che nessuno ha mai avuto la volontà di chiudere!

Credo sia più opportuno che Susta torni ad occuparsi a tempo pieno del Comune e dei suoi problemi: i problemi della sanità sono troppo complessi per poter essere risolti da chi non è neppure in grado, nella sua primaria funzione, di realizzare, nelle strade del centro della sua città, una cubettatura di porfido che non sia scandalosa come quella che è sotto gli occhi di tutti.

Sandro Delmastro, Biella

NUMERI UTILI

AUTOAMBULANZE

Biella:
telefono 015/243.5011
Cavaglià:
telefono 0161/966.066
Cossato:
telefono 015/922.123

Biella: telefono n. verde 167-120.118

GUARDIA MEDICA

Biella:
telefono 015/20.648-9
Cavaglià:
telefono 0161/96.470
901

PROCURA DELLA REPUBBLICA

Biella: via Ma tel. 015/26.396.

QUESTURA

Biella: Via Tripoli 2, tel. 015/359.0411

FERRIVIE DELLO STATO

Stazione di Biella San Paolo, piazza San Paolo, tel. 015/402.552

AZIENDA DI PROMOZ. TURISTICA

via Lamarmora 9, tel. 015/351.128

AZIENDA TRASPORTI (ATAP)

Biella:
Direzione e Biglietteria: viale Macallè 40, tel. 015/84.65.411

FARMACIE DI TURNO

Biella: *Farmacia Dr. Trabaldo Togna*, via Ivrea 61, tel. 015/401.681. Orario di apertura: dalle 9 alle 12,30 e dalle 16,30 alle 19,30. Nelle altre ore apre su presentazione di ricetta medica urgente. Per gli altri Comuni della provincia le farmacie di turno svolgono il servizio di reperibilità notturna, su chiamata, dietro presentazione di ricetta medica urgente.

Andorno Micca: *Dr. Stefano Savino*, via Cavalieri di Vittorio Veneto 111, tel.

Donato: *dr. Tiziana Fiaschi Azzalino*, via Nuova della Libertà 31, 015/84.19.48.

Sala Biellese: *Dr.ssa Maria Rusconi*, Via S. Secondo 2, tel. 0161/89.81.31.

Ponzone: *Dr. Rollone*, via Provinciale Ponzone, tel. 015/77.70.90.

Vigliano Biellese: *Rolando*, via Milano 117, tel. 015/51.02.11.

MERCOLEDÌ: TuttoScienze e Tecnologia
VENERDÌ: TorinoSette (solo Torino)
SABATO: Specchio - TuttolibriTempoLibero
DOMENICA: Tuttoaffari (solo Torino)
LA STAMPA

happy people

Gruppo LogicA S.p.A.

Sinthesi (Quinto (TO)

km 0

Panda Young

Listino Fiat **L. 12.256.000** € 6.330
mono *Ecorottamazione Logica* **L. 1.386.000** € 716
L. 10.870.000 € 5.614
mono *3 anni di bollo inclusi* **L. 570.000** € 294
Prezzo Logica con Voltura inclusa
L. 10.370.000 € 5.356

km 0

Bravo 80 SX 16V

Listino Fiat **L. 28.871.000** € 14.911
mono *Ecorottamazione Logica* **L. 7.971.000** € 4.117
L. 20.900.000 € 10.794
mono *3 anni di bollo inclusi* **L. 1.000.000** € 516
Prezzo Logica con Voltura inclusa
L. 19.900.000 € 10.277

km 0

Doblò JTD SX

Listino Fiat **L. 30.457.000** € 15.730
mono *Ecorottamazione Logica* **L. 2.957.000** € 1.527
L. 27.500.000 € 14.202
3 anni di bollo inclusi **L. 1.100.000** € 568
Prezzo Logica con Voltura inclusa
L. 26.400.000 € 13.634

km 0

Multipla JTD ELX

Listino Fiat **L. 43.004.000** € 22.210
mono *Ecorottamazione Logica* **L. 6.804.000** € 3.514
L. 36.200.000 € 18.696
3 anni di bollo inclusi **L. 1.250.000** € 645
Prezzo Logica con Voltura inclusa
L. 34.950.000 € 18.050

Gruppo LogicA S.p.A.

BIELLA - Via della Repubblica, 60 - Tel. 015.25.25.111
BORGOSESIA - Via Cesare Battisti, 76 - Tel. 0163.204.611

L'INTERVENTO DEL COMUNE PER TUTELARE I PEDONI: UN TRATTO DELLA STRADA SARA' A SENSO UNICO

Rivoluzione-traffico a Candelo

In via Libertà dossi e attraversamenti protetti

In via Libertà arrivano i dossi. L'ha annunciato in questi giorni il Comune, che continua a lavorare sul Piano urbano del traffico. L'obiettivo dei dissuasori, ancora una volta, è quello di ridurre la velocità delle auto che attraversano il centro, per garantire la sicurezza dei pedoni. Il prossimo intervento riguarda appunto via Libertà, nel tratto compreso fra il «Pilone» e la farmacia.

Come spiega l'assessore ai Lavori pubblici Andrea Zombolo, in quel punto la larghezza della carreggiata «è molto ridotta, ed è assai pericoloso il transito pedonale». L'operazione, sperimentale, è divisa in due parti: «La prima fase - aggiunge Zombolo - sarà costituita dall'inserimento di tre dossi rallentatori, di cui uno prima di via De Bais. Il secondo sarà a metà del tratto, e il terzo prima della farmacia. In questo modo, con la riduzione della velocità, si dovrebbe già garantire un buon livello di sicurezza per i pedoni». Nel Piano urbano del traffico prevede anche altro: «Il secondo intervento - dice ancora Zombolo - sarà l'istituzione del proseguimento del tratto a senso unico alternato, dal Pilone verso la farmacia». Sempre in quel pezzo di strada, il Comune realizzerà anche un passaggio pedonale protetto a raso (cioè non in rilievo), con dissuasori di velocità sia nel «budello» all'inizio di via Bais.

In via Libertà a Candelo arrivano i dossi per rallentare le auto in transito

«La larghezza della carreggiata stradale - commenta l'assessore ai Lavori pubblici - non consentirebbe il mantenimento del doppio senso di circolazione, del passaggio protetto e del percorso ciclabile. Purtroppo, le vecchie strade sono state concepite in un periodo in cui la velocità era quella dei carri trainati dai cavalli».

Il doppio senso di marcia rimarrà comunque nel tratto compreso fra la rotonda delle scuole elementari e la caserma dei carabinieri, per consentire l'accesso ai parcheggi dell'ambulatorio, della farmacia e della caserma stessa.

«Con questo intervento - incalza Andrea Zombolo - si intende scoraggiare il traffico "di attraversamento", cioè gli utenti stradali che dal Biellese meridionale attraversano il centro storico di Candelo per Vigliano-Cossato e viceversa». [r. s.]

UFFICI IN VIA FAGLIA

Nuova sede per le Poste di Gattinara

GATTINARA. Cambia sede l'ufficio postale di Gattinara. E' stato trovato l'accordo tra la direzione di Poste Italiane e l'amministrazione comunale, così nei prossimi giorni inizieranno i lavori di ristrutturazione dei locali che ospiteranno i nuovi sportelli.

Le Poste si trasferiranno dunque dall'attuale sede di via Vittorio Veneto a quella di via Faglia, angolo via Furno, cioè lungo la circonvallazione interna del città del vino, un posto facilmente accessibile, privo di barriere architettoniche e vicino ai parcheggi. L'intervento di recupero dell'immobile inizierà a settembre e il trasloco dovrebbe avvenire all'inizio dell'anno prossimo.

Nella nuova struttura l'ufficio postale sarà dotato di servizi innovativi che non potevano essere attuati nella attuale sede: è il caso ad esempio dello sportello automatico e della saletta riservata per discutere con gli addetti di investimenti e altri servizi di carattere personale. [l. fo.]

IOTI

Scontro: ferito un motociclista di 32 anni

Violento scontro auto-moto l'altra sera allo svincolo dalla superstrada per Castelletto Cervo, dov'è rimasto ferito un giovane motociclista di Cossato, Marco R., anni, che ha riportato fratture e diverse altre escoriazioni, gravi, invece, le conseguenze riportate da Bianca G., 74 anni, di Biella, che a bordo della sua Panda si in via Valle D'Aosta, a Biella, con la Volvo condotta da Carlo S., 36 anni, residente a Mongrando. Sulle cause e le responsabilità indaga la polizia municipale. [l. p.]

BIELLA

In azione i ladri di auto e ciclomotori

Salvatore G., 15 anni, è stato derubato del motorino Malaguti che aveva lasciato, peraltro assicurato a una robusta catena, nel cortile di una pizzeria in via Santuario di Oropa. Ladri in azione anche in aperta campagna. Dal furgone «Ducato» di Pietro C., 35 residente a Viterbo, impegnato a sistemare un impianto di irrigazione in un campo di Sandigliano, è sparito il portafogli contenente 500 euro, oggetti e documenti personali. [l. p.]

VERCELLI

Una mostra all'Associazione Mutilati e invalidi civili

Con il patrocinio del Comune di Vercelli, dal 22 settembre l'Associazione Mutilati e Invalidi civili organizza nella sede di via Garrone una mostra di pittura degli artisti Pier Domenico Giani ed Ennio Buttazzo. [d. b.]

VERCELLI

Incidente sulla provinciale, ferita una bambina

Incidente sulla provinciale della Colombara, all'altezza della cascina Murone: una Mercedes guidata da Elena Imarisio, anni, di Borgo San Martino, con a bordo la figlia Federica di 8 anni, è uscita di strada. La bambina guarirà in due mesi; la mamma in una decina di giorni. Un altro incidente, sulla rotonda Carrefour, ha provocato lievi lesioni ma ha coinvolto una Opel corsa guidata da Mario Marchisio, 80 anni, di Palazzolo, con a bordo la moglie Maria Moiso di 77; una Delta condotta da Carlo Sementa, 27 anni, di Bianzè; e una Palio guidata da Claudio Zanetti, anni di San Germano. La dinamiche in corso di ricostruzione da parte della Stradale. [w. ca.]

A SETTEMBRE LA KERMESSE DELLA BASSA VALLE CERVO

La montagna biellese in vetrina ad Andorno

ANDORNO

Con un ricco calendario di appuntamenti, la Comunità montana Bassa Valle Cervo celebra la «Settimana della montagna biellese», dedicata a turismo, prodotti tipici e musica.

Si comincia sabato 7 settembre, con l'opera lirica. Al parco della Salute di Andorno, alle 21, in scena «Pagliacci», di Ruggero Leoncavallo. Lo show fa parte della rassegna operistica intitolata a Casira Ferrani.

Il giorno dopo, sempre al parco della Salute, la montagna è messa in vetrina. Titolo della giornata: «L'alpicoltura e i suoi prodotti». A cominciare dal Maccagno, che sarà in esposizione e vendita. Il formaggio tipico, candidato fra molte polemiche a ottenere il marchio «dop», sarà il protagonista assoluto della domenica al parco. Alle 10 aprirà gli stand e la rassegna zootecnica. Alle 12,30 il pranzo, a base di piatti della tradizione e vini locali (a cura della Pro loco). Alle 15,30 sarà in concerto la banda musicale, e subito dopo verranno premiati gli allevatori.

Alle 19,30 di domenica 8 la kermesse trasloca a Miagliano, dove s'inaugura la mostra fotografica sulla montagna (nel salone dell'oratorio). Dalle 12 alle 20,30, sempre a Miagliano, è in programma una proiezione di diapositive a cura del Cai di Biella, mentre sabato 14 è in scena l'arrampicata: a Miagliano verrà attrezzata una parete da scalare con l'aiuto delle guide alpine. Alle 15,30 il convegno su «Sviluppo economico e utilizzo sostenibile delle risorse della montagna»: fra gli ospiti, l'assessore regionale alla Montagna Roberto Vaglio, l'assessore provinciale Paolo Monfermoso e il presidente della Comunità montana Fausto Forgnone. La giornata sarà chiusa, alle 21, da un concerto del coro Burcina.

Domenica una raffica di appuntamenti: alle 8,30 la gara di marcia alpina, alle 12,30 la serata una proiezione di diapositive dedicata all'alpinista Guido Machetto. Il gran finale venerdì 20, con la «cena montanara di gala» a Miagliano. [r. s.]

BORGO D'ALE, DOMENICA

Una messa in dialetto per gli alpini

BORGO D'ALE. Domenica, nel nome degli Alpini, verrà celebrata una messa pomeridiana in «lênga piemuntèisa» al Santuario della Madonna della Cella, in parallelo al quinto raduno del primo raggruppamento degli Alpini di Piemonte, Valle d'Aosta, Liguria e Francia, che si svolge domani e domenica a Biella. A Borgo d'Ale la festa è organizzata dal maggiore Vitelio che, oltre a rappresentare gli Alpini borgodalesi, fa parte pure di associazioni culturali piemontesi.

«Veci e bocia» alle 13,30 si riuniranno in paese per gustare le golose portate del rancio alpino (è già stato registrato il tutto esaurito per le prenotazioni). Alle 17 raggiungeranno l'antica chiesa in mezzo ai campi, dove il cappellano capitano don Rinaldo Trappo col gruppo di Caselle torinese, appartenente all'Associazione nazionale alpini, celebrerà la funzione religiosa in dialetto.

Don Trappo, reduce dalla campagna di Russia, è decorato con medaglia di bronzo al Valor militare. [g. bar.]

DA PALAZZOLO A SALUGGIA E A GHISLARENGO A CIGLIANO, MANIFESTAZIONI IN TUTTO IL VERCELLESE

Fontanetto in festa ricordando Viotti

A Gattinara via al weekend dedicato alle canzoni in vernacolo

Weekend di feste in tutto il Vercellese. A cofficiare Fontanetto Po, che da questa sera sino a martedì celebra la patronale e incontra i «gemellati» di Canton De Vertelllac. Verrà anche rievocata l'opera di Giovan Viotti, grazie alla presenza per il secondo anno consecutivo, dell'Orchestra Camerale Ducale, diretta da Guido Rimonda, che si esibirà lunedì alle 21 in parrocchiale. Si parte oggi, nel tardo pomeriggio, con l'accoglienza dei francesi; in serata, sport con le gare della «Bocciofilia» e divertimento con il gruppo musicale «I divina» che si esibirà al palatenda di piazza Garibaldi. Domani, oltre alle gare di bocce (dalle 10), è possibile su prenotazione e poi ballare «al faunis». La giornata degli amici di Canton De Vertellac prevede anche una gita a Nizza Monferrato.

A Palazzolo inizia invece questa sera la patronale di San Calo, organizzata dal Comune. Alle 20,30, presso l'oratorio parrocchiale, «Polenta sotto la stalla», serata benefica a favore dell'oratorio. Domani alle 16, al campo sportivo, si tengono le qualificazioni per il «II Trofeo Luigi Castelli», un quadrangolare di calcio tra A.S.Casale, A.C.Trino, Virtus Vercelli e Pro Palazzolo. Alle 21,30, al palatenda, si esibiranno l'orchestra «I Grigi per Forza» di Chivasso e la scuola di ballo latino-americano di Michela Carione di Grignasco. Programma intenso per la festa patronale di Saluggia che debutta oggi. Da domani saranno a disposizione gli stand gastronomici (sia a pranzo sia a cena) nel complesso del Centro Vita; sempre domani partirà la danzanti l'orchestra «L'allegra compagnia». Domenica mattina è in programma una rievocazione storica mentre nel pomeriggio si disputerà la sesta edizione del trofeo Maria Grazia Bertolo, ciclistica della categoria juniores. Questa a Gattinara debutta invece «Canta me ca't mangi», una due giorni dedicata alle canzoni dialettali. L'iniziativa è promossa dal Comune e l'ingresso ai concerti (piazza Paolotti alle 21) è gratuito: stasera si esibiranno i «Farinei brigna», domani il «Ciar dle valere» di Trino e i «Li Barmenk». Alle 19 aprirà il ristorante.

E' invece domani alle 21,15, nel centro storico di Cigliano, uno spettacolo della rassegna dei Teatri di confine: con Patrizio Palmieri e Francesca Cacciatore, un repertorio composto da tammurriate napoletane. Cose dell'altro mondo (il Nuovo mondo) a Ghislarengo per la festa di Felice: musica country western statunitense alle di domani con i Pony Express. A Guardabosone per le Giornate profumate di menta domani dopo le 20, ad accompagnare antiche ricette ci concerti animazioni borgo antico: da protagonisti Cantovivo, Terzo Mille e I Suonamboli. Infine, i Cappuccini di Vercelli stasera, domani e domenica sera continua la Sagra della rana: cena alle 19,30 cui seguiranno le danze rusparti.

A cura di Giovanni Barberis, Laura Di Caro, Ivan Fossati e Sandra Lichari

ESERCITAZIONE CON LA CROCE ROSSA

In strada incidenti simulati

Ambulanze, camion dei vigili del fuoco, decine di volontari, medici, rianimazioni in strada, sarà soltanto un'esercitazione. Nell'ambito dei festeggiamenti per la patronale di Saluggia la postazione locale della Croce rossa ha organizzato una simulazione di soccorso a cui collaboreranno i vigili del fuoco dei distaccamenti di Santhià e Trino del Comando provinciale di Vercelli. L'appuntamento è per le 17 di domenica in largo stazione; saranno preparati tre scenari: frontale fra due auto, collisione auto-moto e l'investimento di un ciclista, e gli uomini della Croce rossa interveranno come se l'emergenza fosse reale. Questa sera e domani, invece, alle 20,30 nella sede di via Fratelli Barberis i volontari del soccorso proporranno dimostrazioni di rianimazione cardio-polmonare mentre domenica dalle 9 alle 12 saranno a disposizione in del Municipio per prove di glicemia e misurazione della pressione. Chi desidera sottoporsi alle misurazioni dovrà semplicemente all'ambulanza parcheggiata vicino al piazzale delle giostre. [l. fo.]

CASO LAVORI FORZATI: DURO ATTACCO DELLA MINORANZA AL SINDACO DI VARALLO

«Buonanno pensa di poter riscrivere la Costituzione»

VARALLO

Luigi Carrara, Sandra Moretti, Enrico Pagano, consiglieri comunali di minoranza a Varallo, hanno scritto una «lettera aperta» di loro concittadini su quello che è ormai diventato il caso dei «lavori forzati». Lettera molto polemica nei confronti del sindaco, Gianluca Buonanno eletto in misura quasi plebiscitaria alle ultime amministrative.

«Cari concittadini varallesi - incomincia la lettera - a voi sembra giusto che un dipendente pubblico che non fa il proprio dovere venga punito? A noi appare [illegible]. Una volta [illegible] la mancanza, l'amministrazione è tenuta ad aprire un procedimento disciplinare che può concludersi con sanzioni appropriate, che vanno dal semplice rimprovero verbale al licenziamento, nell'ambito di quanto previsto da normative collaudate e ispirate ai principi della secolare civiltà in cui viviamo, come ad esempio, quello per cui ogni imputato, prima di essere punito, ha diritto ad essere regolarmente processato, anche se colto in flagranza di reato. Lo prassi di punire senza processo è fuori dalla nostra civiltà, è un passo indietro verso la barbarie».

Continuano i consiglieri di minoranza: «Nel piccolo il sindaco Buonanno, col pretesto di punire un dipendente sorpreso con la borsa [illegible] ha offeso un principio fondamentale su cui si basa la società occidentale, comminandogli arbitrariamente una punizione assurda e illegittima, addirittura contraria alla Costituzione della Repubblica italiana. Ora, tralasciando ogni commento sulla gioia manifestata da Buonanno per il [illegible] di schiena procurato al dipendente, noi non crediamo che il sindaco Buonanno abbia la facoltà di riscrivere la Costituzione per i dipendenti del Comune, benché possa vantare il consenso della gente di Varallo (non proprio tutta, per fortuna). Crediamo piuttosto che nello spasimo di confermare presso la pubblica opinione le sue indubbie doti istrionesche e la vantata fama di castigamatti dei lavoratori pubblici abbia abusato dei poteri attribuiti ad un sindaco e si sia accanito [illegible] persona mite che, anche se colpevole, meritava l'umiliazione di una punizione corporale. A voi sembra bello?».

È la seconda bordata contro Buonanno: la prima gli era arrivata subito dal segretario provinciale della Camera del lavoro Giorgio Comella. [e. d. m.]

Gianluca Buonanno appena dopo l'elezione a sindaco di Varallo

ANCHE SABATO MATTINA

Nuovi orari di apertura per Atena

VERCELLI

Orari più ampi di apertura al pubblico per Atena, l'azienda multiservizi vercellese. Gli sportelli saranno a disposizione dei cittadini dal lunedì al venerdì fino alle 14 ed anche nella mattinata di sabato; inoltre una nuova reception renderà più facile ed immediato l'accesso agli uffici. Il contatto diretto con l'azienda continua anche, come di consueto, attraverso il call center attivo 24 ore su 24.

Stando alle indagini sul territorio nazionale eseguite da Databank, l'azienda di corso Palestro risulta ai primi posti come gradimento nelle interviste fatte agli utenti. Databank misura sistematicamente alcuni indicatori di performance per i settori energia, acqua, ambiente e i risultati di Atena, che indicano la soddisfazione dei clienti intervistati per il servizio ricevuto, si posizionano fra l'85 e il 95% di gradimento. Si registrano invece livelli inferiori per indicatori non dipendenti direttamente dall'azienda, quali il miglioro accessibilità attraverso mezzi pubblici, l'eccessivo livello di tassazione sul servizio fornito, la disponibilità di ulteriori parcheggi in prossimità degli uffici.

Proprio quest'anno Atena ha avviato un nuovo Progetto Qualità per garantire a utenti e clienti, pubblici e privati, ulteriori spazi di miglioramento e di allineamento delle prestazioni medie ai livelli più elevati. [r. v.]

IN S. CHIARA LE FOTO DI NODARI; A PALAZZO PASTA GLI STRUMENTI PER L'ACQUA

Settimana del riso al via

In programma da oggi due mostre

VERCELLI

Inizia oggi con due mostre la settimana internazionale del riso, alla seconda edizione: è organizzata da «Promoriso», l'associazione per la promozione cerealo costituita da Coldiretti, Cia e Unione agricoltori delle province di Vercelli, Novara, Pavia, Milano e Ferrara. Mentre a Palazzo l'associazione di irrigazione Ovest Sesia-Baraggia esporrà i suoi strumenti per l'acqua, in Santa Chiara Angelo Nodari esporrà le sue immagini fotografiche ispirate dal territorio, dalla gente, dal paesaggio vercellese trasformato e sedotto dalla cultura del riso e della risaia.

La mostra con cui Angelo Nodari documenta cinquant'anni di risaia vuole essere un ulteriore contributo a Vercelli e al suo territorio da parte del Municipio, della Regione, della Camera di commercio, della Fondazione Cassa di risparmio, dell'Istituto San Paolo Imi, dell'Ecomuseo delle terre d'acqua e dell'Istituto di belle arti.

Angelo Nodari, da secolo cultore di fotografia, è uno dei fondatori del circolo «Il Galletto»: frutto della sua iniziativa è anche il corso di avviamento all'arte fotografica istituito dalla «Ferrari». Ha all'attivo riconoscimenti internazionali ed è docente di storia e tecnica fotografica di «Belle Arti» di cui è socio accademico; infine collabora con editrici di fama, e il suo materiale è presente in volumi e collane artistiche di gran pregio.

Le due mostre [illegible] aperte al pubblico fino a domenica 8 settembre. Molto importanti sono poi i due convegni in programma: il primo, il 6 settembre, su «Alimentazione e ambiente» curato dalla Provincia e dalla Regione; il secondo, il giorno dopo, sul sistema delle denominazioni per valorizzare la qualità. In scaletta c'è anche un monumento: una scultura in acciaio intitolata «RISOrgere» che sarà collocata in piazza Mazzucchelli; infine, la consegna del premio «Il buonriso» con le statuette di Enrique Marin a Emergency e Slow food, e l'invio di 15 tonnellate di riso donate a un ospedale della Sierra Leone. [w. ca.]

Un particolare di una delle fotografie realizzate da Angelo Nodari

SI SVOLGERA' DOMENICA 8 SETTEMBRE

L'Oftal diocesana prepara la 75ª Giornata Lourdiana

VERCELLI

Nel ricordo del proprio fondatore, monsignor Alessandro Rastelli, l'Oftal diocesana sta preparando la 75ª Giornata Lourdiana in programma domenica 8 settembre. Pochi mesi fa, l'Opera federativa per il trasporto degli ammalati a Lourdes (che ha sede nazionale a Trino) aveva celebrato il proprio settantennale di fondazione. Ciò significa, come mettono in rilievo gli stessi dirigenti dell'Opera, che «Vercelli si onora di [illegible] la prima diocesi ad aver celebrato la prima Giornata lourdiana, il 17 [illegible] 1927, quando ancora non esisteva l'Oftal [illegible] associazione».

Mons. Rastelli

«Giornata lourdiana» che monsignor Rastelli [illegible] particolarmente a cuore. Dice infatti: «Queste Giornate sono il premio più ambito (è la vera parola) del personale dell'Opera di assistenza dei nostri treni e di quanti fervidamente collaborano nel lavoro intenso e assillante (quanto forse non si può credere) che l'Opera richiede».

Il programma di domenica 8 settembre prevede alle 9,30 l'accoglienza in Seminario di pellegrini e ammalati, che sarà seguita dalle recite del Rosario e dell'Angelus. A mezzogiorno, il pranzo. Nel pomeriggio, alle 14,30, i giovani ricorderanno monsignor Rastelli; la Giornata Lourdiana si concluderà alle 16 con la messa in Duomo. [d. b.]

MANCANO SEGNALETICA E ILLUMINAZIONE

Strada Cantarana Gli abitanti lanciano un «sos» al Comune

VERCELLI

Continuano gli «Sos» degli abitanti di strada vicinale Cantarana. Al grido d'allarme, corredato da eloquenti immagini, lanciato da un abitante, ha fatto seguito l'appello di altre famiglie, che da anni vivono in condizioni d'estrema precarietà.

«In alcuni casi - sottolineano esasperati gli abitanti - non abbiamo nemmeno l'abitabilità. Di questo ne sono a conoscenza tutti, a cominciare dal Comune visto che, recentemente abbiamo avuto un incontro con il responsabile dell'ufficio tecnico Roberto Poma e il difensore civico arrivato appositamente da Torino, che sembrano [illegible] presi a cuore il nostro [illegible]

La speranza è quella di sbloccare in tempi brevi una situazione sempre più drammatica, ancorché annosa.

Incalzano i residenti: «Se il problema abitativo può essere imputato alla mancanza d'interventi dell'agenzia immobiliare che ha avuto l'appalto dal Comune la cui concessione è peraltro scaduta, la mancanza d'illuminazione e segnaletica lungo la strada sterrata è piena di buche, il servizio smaltimento rifiuti, gli impianti elettrici e fognari inadeguati sono di competenza dell'amministrazione».

Ma anche un paio di cantieri, aperti e mai completati, oltre alle erbacce che infestano l'area, occupano i primi posti nel lungo «cahier des doléances» stilato dagli esasperati abitanti di via Cantarana. [p. m. f.]

NUMEROSI GLI AUTOMOBILISTI MULTATI CON L'AUTOVELOX PER ECCESSO DI VELOCITA'. GLI ALTRI DATI

«Esodo sicuro», diminuiti gli incidenti

Bilancio della Stradale: 70 in meno rispetto ad un anno fa

VERCELLI

Mentre la società autostrade pubblica gli ultimi bollini rossi di stagione per indicare previsioni di traffico critico domani e domenica, il dirigente della Stradale di Vercelli Gian Pietro Villa e il capo di Gabinetto Stefano Ceveriati hanno reso noto il consuntivo dell'attività per i mesi di luglio e agosto. Il dato più interessante consiste nel calo degli incidenti: sono stati una settantina in meno rispetto allo stesso periodo del 2001, ma con due morti in più. Oltre sono stati i «clic» dell'autovelox che altrettanti automobilisti dal piede pesante sull'acceleratore riceveranno a casa nei prossimi giorni; le patenti ritirate per eccesso di velocità, 12 per inversioni di marcia sull'autostrada e una ventina per guida in stato di ebbrezza con la denuncia di 26 guidatori. «Complessivamente - ha detto il dottor Villa - sono state 1.631 le infrazioni rilevate, una decina delle quali per i fari spenti».

Per fronteggiare l'esercito dei vacanzieri la Stradale di via Nobi ha messo in campo 159 pattuglie; 230 la caserma di Villarbolt e 96 quella di Varallo.

Hanno funzionato anche le pattuglie con autocivetta negli autogrill e nelle aree di servizio in funzione antiscippo e antirapina: sono stati arrestati due minorenni di origine marocchina con l'accusa di furto d'auto.

«L'autostrada Torino-Milano - ha ricordato il comandante - serve soprattutto il traffico commerciale, e a luglio e agosto viene meno utilizzata. Non vi sono stati quindi intasamenti, mentre code anche lunghe in due sensi, provocate dal pendolarismo della vacanza, si sono verificate sulla statale della Valsesia soprattutto nella settimana di Ferragosto». [w. ca.]

Da sin. il capo di Gabinetto Ceveriati e il dirigente della Stradale Villa (GIUFFRA)

LETTERE AL GIORNALE

«Monte [illegible] pulito» In settembre il via

In merito all'iniziativa «Operazione Monte Rosa pulito», segnalata da alcuni organi di stampa nei giorni scorsi, l'[illegible] provinciale all'Ambiente Francesco Borasio sottolinea l'esistenza di un più vasto progetto «Monte Rosa pulito», definito dagli uffici del settore Tutela Ambientale che prenderà il via entro il prossimo settembre.

«Si tratta di un progetto - sottolinea l'assessore - che comprende una serie di interventi di risanamento ambientale e recupero di sentieri montani in Valsesia, fra cui la bonifica di rifiuti di vario genere sulle pendici del Rosa. La rimozione dei rifiuti (attrezzi, vecchi cavi e plastica, ma anche parti di mezzi meccanici e resti di piloni di impianti di risalita) avrà luogo sul versante compreso fra il ghiacciaio dell'Indren e di Bors e lo Stolenberg fino a Pianalunga, in Comune di Alagna: lo [illegible] agosto abbiamo svolto un sopralluogo in queste aree, constatando la necessità e l'urgenza dell'intervento di bonifica in un'area a forte vocazione turistica».

Gli interventi prevedranno di- [illegible] fasi, il completamento del monitoraggio delle aree di recupero di rottami e rifiuti mediante allestimento di un punto di raccolta e allo smaltimento dei rifiuti con una ditta specializzata: il piano di azione verrà articolato in più giornate, la prima delle quali programmata a breve (entro settembre); le previsioni di spesa ammontano a circa 25-30 mila euro.

«Il progetto "Monte Rosa pulito" - continua Borasio - è parte integrante del Programma di interventi ambientali presentato dalla Provincia di Vercelli e finanziato dalla Regione: esso prevede la costituzione di un pool di soggetti pubblici e privati al fine di garantire le adeguate risorse finanziarie e di reperire il personale necessario».

Il soggetto capofila di questa opera di rivalutazione paesaggistico-ambientale sarà la Comunità Montana Valsesia: «Il ruolo svolto dalla Provincia di Vercelli è comunque di primaria importanza: il contributo che assegneremo per "Monte Rosa pulito" ammonterà a 21 milioni, circa i tre quarti del totale delle spese previste», conclude l'assessore all'Ambiente Francesco Borasio.

Ufficio stampa Provincia, Vercelli

NUMERI UTILI

AUTOAMBULANZE

Vercelli: 0161 210.000 Croce Rossa; Cigliano: tel. 0161 424.757; Gattinara: tel. 0163 832.500; Santhià: tel. 0161 92.91; Trino: tel. 0161 801.485; Borgosesia: tel. 0163 25.333; Crescentino: tel. 0161 841.122; Livorno Ferraris: tel. 0161 478.411 Volontari Soccorso Grignasco: tel. 0163 418.817.

PRONTO SOCCORSO

Vercelli: S.Andrea, tel. 0161 593.333; Ambulanza tel. 0161 217.000; Borgosesia: tel. 0163 203.111; Gattinara: tel. 0163 822.245; Santhià: tel. 0161 929.211. Servizio emergenza sanitaria 118 esclusivamente per i Comuni dell'Asl 11.

GUARDIA MEDICA

Vercelli: telefono 0161 255.050; Arborio: telefono 0161 66.364; Borgosesia: telefono 0163 25.513; Cigliano: telefono 0161 424.524; Crescentino: telefono 0161 842.555; Gattinara: telefono 0163 835.411; Santhià: telefono 0161 929.200; Scopello: telefono 0163 71.170; Trino: telefono 0161 829.586; Varallo: telefono 0163 567.523.

IGIENE E SANITA' PUBBLICA

Vercelli: tel. 0161 593.019; telefono 0161 929.212-929.227; Borgosesia: telefono 0163 22.462; Varallo: telefono 0163 52.486-52.092; Gattinara: telefono 0163 822.364-822.367.

FARMACIE DI TURNO

A Vercelli oggi è di turno con apertura obbligatoria (9-12,30 e 15-20 e battenti aperti; 12,30-15 e battenti chiusi e chiamata con ricetta medica urgente): *Dr.ssa Elena Dallari*, via Lanza 7 (vicinanze Municipio), tel. 250.926.

Caresana: *Dr.ssa Antonella Grappi*, corso Libertà 15, tel. 0161 78.118.

Tronzano: *Dr.ssa Cesazza*, via Lignana 43, tel. 0161 911.315.

Borgosesia: *Dr.ssa Liliana Mario*, viale Varallo 150, tel. 0163 21.910.

Sostegno: *Dr. Giovanni Rabozzi*, corso Alfieri 41, tel. 015 762.052.

CONSULTORIO PEDIATRICO

Vercelli: telefono 0161 256.782; Santhià: tel. 0161 929.219; Gattinara: tel. 0163 822.976; Romagnano Sesia: tel. 0163 417.148; Grignasco: tel. 0163 417.148; Serravalle Sesia: tel. 0163 450.175; Coggiola: tel. 015 78.354; Scopello: tel. 0163 71.170.

SERVIZIO VETERINARIO

Vercelli: tel. 0161 257.140-41.212; Santhià: tel. 0161 929.263; Borgosesia: tel. 0163 52.456; Gattinara: tel. 0163 822.344.

TAXI

Vercelli: tel. 257.722; Santhià: tel. [illegible]

IL GLOBO
Venerdì 30 Agosto
BORGHESI
Sabato 31 Agosto
ARMANDO SAVINI
Domenica 1 Settembre
MAURO LEVRINI
Siamo aperti tutti i mercoledì con disco - liscio - discoteca - latino
[illegible] Tel. 0161 212572

Per la pubblicità su: LA [illegible]
PK publikompass
SALOMONE srl Agenzia Pubblicompass spa
Piazza Casalegno, 9a - 13051 [illegible]
Tel. 015.849.12.12 - Fax 015.849.33.25

PROVINCIA DI VERCELLI
[illegible] bando di gara

È indetto pubblico incanto ai sensi del D. Lgs. 157/1995 s.m.i. (categoria 27 Allegato 2) per l'affidamento dei servizi: Lotto n. 1 - [illegible] di accoglienza, accompagnamento e consulenza (assistenza ex ante). Misura D3 - Linea 1 e 2 Importo bando Euro 245.228,98 più I.V.A. Lotto n. 2 - Servizi di consulenza specialistica e di tutoraggio (assistenza ex post) Misura D3 - Linea 3. Importo a [illegible] Euro 34.890,00 più I.V.A. Luogo di esecuzione: intero territorio [illegible] provincia di Vercelli. Criterio di aggiudicazione: art. 23 comma 1 lett. b) D. Lgs. 157/1995 (offerta economicamente più vantaggiosa). Termine entro il quale dovranno pervenire le offerte: ore 12.00 del 21 ottobre [illegible] l'Amministrazione Provinciale di Vercelli - Via Cristoforo, 7 - 13100 Vercelli - Ufficio Contratti. Copia integrale del [illegible] ritirarsi presso il servizio Lavoro sotto Sviluppo Socio-Economico tel. 0161.590250, telefax 0161.501671. Il bando è disponibile sul sito internet www.provincia.vercelli.it
Vercelli, 26/8/2002

IL RESPONSABILE DEL [illegible]
dott.ssa Manuela Ranghino

per la casa
www.alge.it

per la casa
www.alge.it

LA CONFERENZA SI SVOLGERA' IL 4 OTTOBRE A TORINO: SARANNO PRESENTATI I NOVE NUOVI CENTRI DI SERVIZIO

Si prepara il meeting regionale di tutti i volontari

In Piemonte poco meno di 1500 associazioni

Silvana Mossano
TORINO

È impossibile stabilire con esattezza quanto è grande, numericamente, l'esercito [illegible] volontari che opera in Piemonte. Il dato ufficiale è l'iscrizione di 1492 associazioni al registro regionale, che operano [illegible] 1296 Comuni piemontesi, molti dei quali con meno di mille abitanti. Potrebbe essere realistico ipotizzare non meno di 150 mila persone che si spendono e investono il [illegible] tempo in un'infinità di settori riconducibili a salute e assistenza, disabili, carcerati, emarginati, extracomunitari, tutela dell'ambiente, cultura, giovani. C'è chi insegna a [illegible] alle donne detenute, chi ha salvato e ridato vita a sperduti passini abbandonati, chi legge il giornale a chi è anziano, chi registra il testo dei «Promessi Sposi» su una cassetta perché un cieco possa ascoltarla, c'è chi organizza [illegible] concerti, chi dà lustro ai piccoli paesi organizzando feste [illegible] richiamo. Un elenco pressoché infinito, che il registro regionale non riuscirà mai a documentare, perché [illegible] il nome di un'associazione c'è quella moltitudine [illegible] uomini e donne che si rimboccano le maniche con entusiasmo e che si chiamano semplicemente Maria, Giovanni, Guido, Lorella e via e via.

Oggi sono una forza-lavoro a cui ogni governo, a ogni livello, sa di non poter rinunciare.

L'assessorato regionale alle Politiche sociali, per fare il punto sull'attività del volontariato in Piemonte, organizza per il 4 ottobre la Conferenza regionale del volontariato, che si terrà a Torino, nella sala convegni [illegible] Stati Uniti 23. «L'iniziativa - spiega l'assessore Mariangela Cotto - precede e di fatto prepara la Conferenza nazionale che si svolgerà a metà ottobre ad Arezzo. È l'occasione - aggiunge l'assessore - per illustrare i risultati di un'indagine condotta dalla Fivol sul volontariato in Piemonte e per presentare i nove Centri di servizio per il volontariato (fino ad [illegible] erano soltanto tre) che [illegible] istituiti in [illegible] provincia (e due su Torino), finanziati dalle Fondazioni bancarie; saranno attivati dal 1° gennaio 2003. Lo scopo è quello di offrire consulenza e sostegno alle associazioni che operano talora in località molto piccole e isolate. Una presenza fondamentale - commenta Cotto - che consente, ad esempio, di dare le prime immediate risposte ai bisogni di taluni territori marginali».

L'assessore Cotto: «Danno la prima risposta alle esigenze soprattutto dei territori più decentrati» Il 9 settembre convegno sul «bilancio sociale»

L'assessore alle Politiche sociali Mariangela Cotto ha indetto la «Conferenza regionale del Volontariato» [illegible] a ottobre

Lo scorso anno la Conferenza nazionale del volontariato si era tenuta a Torino e, quindi, ne [illegible] state promosse altre preparatorie a livello provinciale. Quest'anno, l'appuntamento di Arezzo sarà preceduto invece dall'incontro torinese del [illegible] ottobre. [illegible] un'importante occasione anche [illegible] verificare [illegible] il decentramento aiuta nel dialogo tra istituzioni e volontariato».

Fra vicino nel tempo è, poi, un altro appuntamento: il 9 settembre, [illegible] alla stessa sede di corso Stati Uniti, il presidente Ghigo, gli assessori Cotto e Pichetto illustre[illegible] insieme agli esperti Cisi e Puddu, il «bilancio sociale» piemontese.

L'assistenza agli anziani è uno dei settori [illegible] il volontariato piemontese è maggiormente attivo

DOMANI A CASTAGNOLE LANZE PER GLI SPETTACOLI DI «CONTRO»

Gigi Proietti mattatore con «Io, Totò e gli altri»

[illegible]

Recita, balla, canta, si trasforma, improvvisa: uno spettacolo [illegible] spettacolo. E' ciò che promette Gigi Proietti che domani sera porta sul palco di Castagnole Lanze (sulla direttrice Asti-Alba) il recital «Io, Totò e gli altri». Una carrellata di battute, [illegible] personaggi presi dalla quotidianità, [illegible] comicità mai [illegible] [illegible] ricorda Petrolini, [illegible] mimica facciale che diventa quasi una «spalla». Sul palco Proietti sarà affiancato dalla «Grande orchestra»: a dispetto del nome, pochi [illegible] eccezionali musicisti che sottolineano i vari passeggi.

[illegible] inizio [illegible] 21,15; biglietti: ingresso 15 euro, posti a sedere [illegible] e 30 euro. Info.: 0141876529.

Lo spettacolo chiude il festival «Contro», dedicato alla musica d'impegno e intitolato ad Augusto Daolio, l'indimenticato cantante e leader dei Nomadi. La band emiliana anche quest'anno ha tenuto il suo concerto a Castagnole, con un raduno che ha raccolto migliaia di fans da tutto il Nord Italia: il prossimo anno, il gruppo festeggerà i [illegible] anni di attività [illegible] due serate a Castagnole per oltre [illegible] canzoni. [f. la.]

Gigi Proietti sarà domani sera a Castagnole Lanze

DOPO IL RECITAL UNA «VEGLIA» PER RICORDARE LO SCRITTORE BIAMONTI

Grinzane Festival a Dogliani

Stasera (ore 21) canta Antonella Ruggiero

[illegible]

L'anima della Liguria con il suo mare permea stasera l'appuntamento del Grinzane Festival, la rassegna [illegible] [illegible] Premio Grinzane Cavour con Assemblea Teatro [illegible] Torino, [illegible] quest'anno [illegible] dedicato al «Mediterraneo», grande contenitore in cui si mescolano suoni e parole. La serata si articola in due [illegible]. S'inizia, alle 21, in piazza Carlo Alberto [illegible] il concerto «Luna Crescente-Sacrarmonia» della cantante ligure Antonella Ruggiero, e si prosegue, alle 23, in piazza Don Del Podio, con la veglia dedicata a Francesco Biamonti, [illegible] [illegible] Biogio [illegible] [illegible]a, paese sulle alture di Bordighera, [illegible] lo [illegible] anno.

Antonella Ruggiero, già [illegible] dei Matia Bazar, presenta un progetto musicale, diventato anche disco, a [illegible] pensava da tempo. Accompagnata dall'Arkè Quartet, interpreta i brani della tradizione sacra cristiana secondo un filone che spazia nel tempo, nei luoghi e nei diversi generi unendo all'Ave Maria [illegible] Gounod un «carol», [illegible] canto natalizio anglosassone, un'aria del compositore inglese John Dowland, il «Gloria» del musicista argentino [illegible] Ramirez fino a [illegible] pagina di Bach. E una [illegible] carica di significato, anch'essa lirica, ma in diverso modo, è quella che uscirà dalle pagine dall'ultimo romanzo [illegible] Francesco Biamonti «Le parole e la notte» che saranno lette da Gisella Bein di Assemblea Teatro durante [illegible] veglia. Gisella Bein è un'attrice [illegible] sa [illegible] [illegible] che [illegible] la parola letteraria ha una grande consuetudine, come sanno coloro che l'anno applaudita nel [illegible] spettacolo dedicato a Lalla Romano. Stasera alla Bein è affidato il compito di ridare voce allo scrittore, autore, fra gli altri, de «L'angelo [illegible] Avrigue», «Vento largo», «Attesa sul [illegible] che [illegible] è ricordato dagli interventi di due intellettuali che l'hanno conosciuto: il giornalista ligure Sergio Buonadonna, da un anno in giuria nel premio Hambury, che aveva in Biamonti uno dei suoi più illustri rappresentanti, e Giorgio Bertone, scrittore, docente di Filologia italiana all'Università di Genova.

Antonella Ruggiero

Durante la serata [illegible] offerti vini e prodotti tipici [illegible] Dogliani dalla Bottega Del Vino Dolcetto e dai Poderi Luigi Einaudi e affettati [illegible] Salumificio Chiappella di Clavesana. Biglietto per il concerto [illegible] euro (6 ridotto), per la veglia 5 euro.

Gli spettacoli si terranno anche in caso [illegible] maltempo, al coperto. [v. p.]

MUSICA A 360° AL BIG RED DI SALUZZO

Il giro del mondo tra ritmi e menù

SALUZZO

Cucina fusion per fare il giro del mondo con un menù, [illegible] dal vivo e affermati dj in consolle sono gli ingredienti con cui il Big Red (sulla statale Saluzzo-Pinerolo) puntava a essere uno dei locali più «in» dell'estate. Ora la [illegible] è stata compiuta, ma la voglia di grandi appuntamenti continua. Sabato 7 settembre arriveranno Elio e le Storie tese, per un concerto pieno [illegible] sorprese (prevendite: Top Sound Saluzzo, Muzak Cuneo, Exit Savigliano, Toto Fossano, Veco Mondovì).

Anche questa settimana non si scherza: stasera tocca ai torinesi «Radiorama», mentre domani sarà la volta [illegible] grande appuntamento [illegible] il Raduno vespistico internazionale. Atmosfere «mods» nel parco scandite dalla musica ska dei romani «Rimozione Coatta» e dal sound dei piemontesi «@At». Domenica musica alle stelle perché sul palco saliranno i milanesi «Citykaos», una delle band più amate dal pubblico.

«Sarà [illegible] fine estate [illegible] fuoco - spiegano i titolari del Big Red - e sull'onda di questi successi siamo pronti a un inverno altrettanto caldo, [illegible] per ora regaliamo le ultime notti di divertimento a chi ha da poco finito le vacanze. Da noi la [illegible] continua». Oltre a musica e ritmo a sedurre c'è un [illegible] dove si può agevolmente passare da un antipasto tex-mex a un primo italiano a una specialità indiana. «Il nostro [illegible] il divertimento [illegible] a 360° - concludono i titolari - per fare il giro del mondo, [illegible] note, con il cibo e con i cocktail». [l. for.]

DOLCE & SALATO di [illegible]

Salami straordinari da pranzo di Babette

SE un giorno qualcuno dovesse [illegible] una terapia per apprezzare il gusto di cibi e vini, [illegible] sulla di [illegible] se dicesse che [illegible] buona dieta, [illegible] sommato, è l'ideale. Sembra un paradosso, ma provate ad immaginare un ghiottone che per un mese si priva di vino e salumi e ricerca il gusto in insalate e riso in bianco. Amerà il massimo di peperoni e cicorino; sognerà anche di notte un salame crudo con un sorso di Barbera da centellinare sul palato.

[illegible] stata la mia estate, condita [illegible] magra consolazione (sic! è il caso di dirlo) che al fermo del palloncino sarei risultato negativo. Ma è stato come un pranzo di Babette aprire quella bottiglia di Barbera [illegible]gna Veja di Paolo Franzini, ed accompagnarla allo straordinario salame di Beppe Ballauri, che ha codificato in maniera convincente cosa c'è dietro al marchio di salame Cuneo.

Ottimamente prodotto e stagionato dal Salumificio Monregalese si presenta con un [illegible] vivo che contrasta col bianco latte dei lardelli; profuma di vino [illegible] e spezie in un aroma equilibrato ed intenso. La tradizione [illegible] inizio con Mattgo Ballauri, classe 1912, garzone di salumeria già ad otto anni e la carne proviene solo da suini cresciuti nella Provincia Granda, [illegible] [illegible] richiede il Consorzio Salumi Tipici di Cuneo.

Ma basta solo che i suini siano allevati in un territorio? Credo di no: occorre una coscienza collettiva che esprima, in un confronto serrato, una qualità altissima. Una cosa del genere è nata quasi spontaneamente tra le valli del Tortonese, dove si produce un salame crudo che in taluni campioni non ha paragoni col celebrato salame di Varzi. Qui si produceva (ed il passato è d'obbligo) il «salame cuitto», utilizzando [illegible] budello naturale cucito mano. Ma, pare che ora [illegible] sia il rischio che un [illegible] produttore, anziché giocare nella squadra per l'affermazione [illegible] prodotto, possa dilettarsi [illegible] un solitario, registrando il marchio di questo prodotto tipico. Ora, non so quale vantaggio ci [illegible] essere nell'inimicarsi i colleghi e nel frenare il [illegible] cesso di una [illegible] collettivo. Certo è che se i produttori della zona [illegible] si f[illegible] intimidire, potranno organizzarsi per documentare che il salame cuitto è un patrimonio di tutti. Due anni fa a Saluzzo, Massimo Spigaroli [illegible] re del culatello) raccontò [illegible] riuscì ad impedire, in questo modo, lo scippo della Mariola (celebre salame della Bassa parmense) grazie a un fattore oggettivo - che sembra avere a che [illegible] col diritto naturale - che è la storia. Basta ricostruirla, magari spingendosi [illegible] là, come hanno fatto a Polesine Parmense, riproducendo l'antica razza borghigiana, per arrivare ad un culatello che è il massimo della finezza. Possibile che anche in Piemonte non ci sieno razze storiche?

Salumificio Monregalese - Via Langhe, 25 - Mondovì (Cuneo) - Tel 0174 [illegible] - Salame al kg. [illegible] euro

«SETTEMBRE VERUNESE», IN PROVINCIA DI NOVARA, CON QUATTRO PROPOSTE

Concerti in collina: dal jazz a Carboni

[illegible]

Dal jazz alla classica al cantautorato italiano: c'è un paese, sulle colline [illegible] Medio Novarese, che è particolarmente amico della musica e ogni [illegible] propone [illegible] il «Settembre Verunese». E' una rassegna «piccola», quattro le date, ma che accontenta un po' tutti i gusti. Domani dalle 21 nel Palabanda in via Marconi l'inaugurazione è a tutto jazz. Arriva la University Big Band con Dusko Goykovich come ospite d'eccezione.

Sabato 14 settembre nel Castello di Revislate concerto del pianista Giorgio Sogno: in programma [illegible] di Bach, Chopin, Beethoven e Jarrett. Sogno ha collaborato stabilmente [illegible] l'Orchestra Sinfonica della Rai di Torino ed è docente [illegible] pianoforte complementare al Conservatorio Vivaldi di Alessandria. Il 21 settembre ancora classica con l'Ensemble Isabella Leonarda e la pianista Tiziana Franzosa, nella chiesa di Sant'Ilario. [illegible] un omaggio a Mozart: [illegible] prima parte con il Concerto per pianoforte e orchestra n.24 [illegible] e nella seconda con la [illegible] in mib maggiore n.39 k543. Questi concerti [illegible] a ingresso gratuito.

Gran finale il 7 settembre tutto dedicato ai più giovani e a chi ama i canta[illegible]ri: c'è Luca Carboni, dalle 21 nella suggestiva piazzetta della musica. I biglietti costano 15 euro e sono [illegible] prevendita da Underground a Borgomanero, Tune Dischi a Novara, Zero Db ad Arona e nel Municipio [illegible] Veruno. La rassegna [illegible] settembre [illegible] organizzata in collaborazione [illegible] la Società Filarmonica Verunese. [m. p. a.]

Luca Carboni c'è il 7 settembre

CINEMA

GIACOSA: Tel. 0165 262.220.
Stuart Little 2 (h. 19; 20,30; 22)

THEATRE DE LA VILLE: Pran. (ore 16-23) tel. 0165 230538 (www.delavilla.it).
Avenging (h. 20,30; 22,30)

DES GUIDES: tel. 0166 949.473.
Kate & Leopold (h. 18,30; 22)

SANT'ANNA: Tel. (0125) 307463.
L'era glaciale (h 17,30)
Ocean's eleven (h. 20; 22)

Vittoria tel. 0165 749.373
Paria con lei (h. 16; 21,30)

MULTICENTRO CORREGGIO:
Tel. 0165 841.206.
Lilo & Stitch (h. 17); **Kate & Leopold** (h. 20, 22)

[illegible] (h. 21,30)

[illegible]
(www.vogliadicinema.it).
Stuart Little 2 (h. 16,30, 18,30, 20,30)
Where Soldiers (h. 22,30).

AUDITORIUM: T. 0166 51[illegible]
(www.vogliadicinema.it).
Where Soldiers (ore 20); **Stuart Little 2** (ore 22,30)

IDEAL: Tel 0168 510 060 [illegible].vogliadicinema.it)
Jimmy Neutron [illegible]
Frailty (ore 22)

ARCUINEMA: Tel. 0125 425084.
Corte Museo Civico, piazza Oberdan
(in caso di maltempo presso [illegible])
[illegible] (ore 21,30)
Ingresso unico € 8

BIANCO: Tel 0125 641.460.
Stuart Little 2 (ore 19; 20,30; 22)

POLITEAMA: Tel. 0125 641.571.
We were soldiers (ore 20; 22,30)

MAZZINI [illegible] tel. 015-22.736 - 31.312.
SALA 1:
Stuart Little 2 di R. Minkoff.
Orario: 20,15; 22,30. Prezzi: al martedì € 5,50 €.
SALA 2:
Al vertice della tensione di P. Robinson.
Orario: 19,45; 22,30. Prezzi: al martedì 4,50 €.
SALA 3:
Jeepers creepers -
Il canto del diavolo di V. Salva.
Orario: 20,15; 22,30. Prezzi: al martedì 4,50 €.

IMPERO. tel. Tel. 015-22.736 - 31.312.
We were soldiers di R. Wallace.
Or.: spett. uni. ore 21,30. Prezzi: al mart. 4,50 €.

DORIA.
Inf. Tel. 015-22.736 - 31.312.
Blade II di G. Del Toro. Orario: 19,45; 22,30.

SOCIALE.
Inf. Tel. 015-22.736 - 31.312.
CHIUSO PER RESTAURI

VERDI
Inf. Tel 015-253.89.27.
Jeepers creepers
Orario: spettacolo unico ore 21,30.
Prezzi: lunedì e martedì interi 5,50 € ridotti 4 €; da giovedì [illegible] 6,50 € ridotti 4,50 €.

ERGA.
Inf. Tel. 015-253.29.27.
Il mondrakone di W. Anderson.
Orario: 20; 22,15.

CUMIANA [illegible]
Inf. Tel. 015-93 899.
Star wars episodio II -
L'attacco dei cloni di G. Lucas.
Orario: spettacolo unico ore 21,30.

AURELIO
CHIUSURA ESTIVA

EXCELSIOR. Inf. Tel. 015-767.323.
Spider man di S. Raimi.
Orario: spettacolo unico ore 21,30

FELIX. Inf. Tel. 015-242.31.16
CHIUSURA ESTIVA

ASTRA. Inf. Gr. Tel. 0161-255.045-Informa spettacoli 0161-69.633
Avenging con Sylvester Stallone e Madeleine Stowe. Apertura 21,45 con spettacolo unico alle 22,10. €6,50 ridotto €5.

NUOVO ITALIA. Inf. Gr. Tel. 0161-257.744-Informa spettacoli 0161-69.633
Al vertice della t[illegible] con Ben Affleck. Apertura 21,45 con spettacolo unico alle [illegible]. €6,50 ridotto €5.

PRINCIPE. Inf. Gr. Tel. 0161-259.047-Informa spettacoli 0161-69.633
Stuart Little 2 con Geena Davis e Hugh Laurie. Apertura 21,45 con spettacolo unico alle [illegible]. €6,50 ridotto €5.

[illegible] CAPITAL. Inf. Gr. Tel. 0161-215 018.
Blade II con Wesley Snipes, Kris Kristofferson. Orario: 22,10 spettacolo unico [illegible] ridotto €5.

LUX. Inf. Gr. Tel. 0161-213 375
CHIUSURA ESTIVA
[illegible]

TEATRO SANSEBO. Via Parini 1. Inf. Gr. Tel. 0161-253.379.
CHIUSO.

SALA SUGGESTECA. Inf. Gr. Tel. 0161-252.667.
CHIUSO.

TEATRO CIVICO Inf. Gr. Tel: 0161-255.544.
CHIUSO.

[illegible]

LUX. Inf. Tel. 0163-22.698.
[illegible]

[illegible]

PARROCCHIALE. CHIUSO.

[illegible]

MAZZETTI. Inf. Tel. 0161-486.714. CHIUSO.

[illegible]
[illegible] Tel. 0161-930.827-333/4467485.
Scooby-Doo. [illegible] spettacolo unico.
[illegible]

[illegible]

ORIA Inf. Tel. 0161-828.600
CHIUSO

[illegible]

SOTTORIVA. Inf. Tel. 0163-52.268-E-Mail-parrocchia.varallo@libero.it
Amnésia
Orario: 21 spettacolo unico. [illegible]

ADUA 100 corso Giulio Cesare 67, tel. 656.521. **Jimmy Neutron**, animazione. [illegible]: 15,40; 17,10; 18,40. **Gli amanti del Nilo.** Or.: 20,30; [illegible]
ADUA 200 corso Giulio Cesare 67, tel. 656.521. **Blade II.** Or.: 16,30; 17,50; 20,10; 22,30.
ADUA 400 corso Giulio Cesare 67; tel. 656.521. **Stuart [illegible].** Or.: 16,40; 17,20; 18,50; 20,40; 22,30.
ANDREOTTO MULTISALA corso Vittorio Emanuele N 52, tel. 647.007. *Sala 1:* **Al vertice della tensione.** Or.: 15; 17,30; 20; 22,30. *Sala 2:* **The one.** Or.: 16,30; 18,30; 20,30; 22,30. *Sala 3:* **The experiment.** Viet. 14. [illegible]: 15,30; 17,50; 20,10; 22,30.
[illegible] Sommelier 28, tel. 581.7190. *Sala 1:* **Al vertice della tensione.** Or.: 15; 17,30; 20; 22,30. *Sala 2:* **Stuart Little 2.** Or.: 15,10; 17; 18,50; 20,40; 22,30.
CAPITOL via San Quirnazio 24, tel. 540.606. **Encanto.** Or.: [illegible]; 18,10; 20,20; 22,30.
CENTRALE via Carlo Alberto 27, tel. 540.110. **L'Italiano.** Or.: 16,45; 18,45; 20,45; **Magdalene.** Or.: 22,30.
C. CHAPLIN 1 via Garibaldi 32/a, tel. 436.07.23. **Roberto Succo.** Or.: 15,30; 17,50; [illegible] 22,30
C. CHAPLIN 2 via Garibaldi 32/a, tel. 436.07.23. **Risotto** [illegible]. Or.: 18,30; 18,30; 20,30; 22,30.
CIAK corso G. Cesare 105, tel. 232.029. **Jeepers Creepers.** Or.: 16; 18,10; 20,20; 22,30.
CINEPLEX MASSAUA piazza Massaua 9, tel. 779.60.200; pren. tel. 779.60.300 **Jeepers Creepers.** Or.: 16,50; 18,40; 20,30; 22,30. **Blade II.** Or.: 15; 20,10. [illegible] **were soldiers.** Or.: 17,20; 22,30. [illegible] **superintent.** [illegible]. 14. Or.: 16,20; 17,40; 20; [illegible]. **Stuart Little 2.** Or.: 15,15; 18,10; 20,05; 22. **Al** [illegible] **tensione.** Or.: 15; 17,30; 20; 22,30.
ROMA via Gramsci 9, tel. 542.422. **Blade II.** Or.: 15,20; 17,45; 20,10; 22,35.
DUE GIARDINI [illegible] via Montalcone 62, tel. 327.2214, **Lagaan.** Or.: 16,15; 21.
DUE GIARDINI - Sala Underscore via Montalcone 62, tel. 327.2214. **El Bola.** Or.: 16,45; 18,40; 20,35; 22,30.
ELISEO GRANDE piazza Sabotino, [illegible]. 447.52.41. Chiuso per lavori.
ELISEO BLU piazza Sabotino, tel. 447.[illegible]. **Blade II.** Or.: 15,30; 17,45; 20,05; 22,30.

ELISEO ROSSO piazza Sabotino, tel. 447.52.41. [illegible] attack. Or.: 15,30; 18,30; 20,30; 22,30.
EMPIRE [illegible] piazza Vittorio Veneto 5, tel. 817.54.93. **We were [illegible].** Or.: 15; 17,30; 20; 22,30.
ERBA 1 corso Moncalieri 241, tel. 661.54.47. **Santiago.** Or.: 19,45; 22,30.
ERBA 2 corso Moncalieri 241, tel. 661.[illegible].47. [illegible] Jim. Or.: 20; 22,30.
ESTOILE via B. Bouzzi ang. via Roma, tel. 530.353. **Stuart Little 2.** Or.: 15,20; 17,10; 19; 20,50; 22,40.
FIAMMA corso Trapani 57, tel. [illegible]. **We were soldiers.** [illegible]: 15; 17,30; 20; 22,30.
F.LLI MARX [illegible] Grouchie corso Belgio 53, tel. 8121410. **Lagaan.** Or.: 16; 21.
F.LLI MARX - Sala Harpo corso Belgio [illegible], tel. 8121410. **Nobel.** Or.: 16; 18,10; 20,20; 22,30.
F.LLI MARX - Sala Karpo corso Belgio 53, tel. 8121410. **La Captive.** Or.: 15,45; 18; 20,15; 22,30.
[illegible] S. Giulia 2 bis/b, tel. 011.617.9373. Chiusura estiva.
[illegible] 58 C. Colombo 31 [illegible], tel. 011.580.5768. **We were soldiers.** Or.: 16; 17,30; 20; 22,30.
GREENWICH VILLAGE via Po 30, tel. 011.817.3323. *Sala 1:* **Il più bel giorno della mia vita.** Or.: 16,30; 18,30; 20,30; 22,30. *Sala 2:* **Italiano per principianti.** Or.: 16; 18,10; 20,20; 22,30. *Sala 3:* **L'era di ghiaccio.** V.M. 14. Or.: 16,30; 18,30; 20,30; 22,30.
IDEAL CINEMA 1 corso Beccaria 4, [illegible]. 521.4316. *Ideal 1:* **Al vertice** [illegible] **tensione.** Or.: 15,30; 17,50; [illegible]. 22,30. *Ideal 2:* **Evening Angelo.** Or.: 16,30; 18,30; 20,30; [illegible]. *Ideal 3:* **Stuart [illegible] 2.** Or.: 15,30; 17,15; 19; 20,45; 22,30. *Ideal 4:* **Blade II.** Or.: 15,30; 17,50; 20,10; 22,30. *Ideal 5:* **Jimmy Neutron.** Or.: 15,40; 17,20; 19. **Jeepers Creepers.** Or.: 20,45; 22,30.
IDRO via Po 21, tel. [illegible]: **L'uomo che non c'era.** Or.: 15,30; 17,50; 20,10; 22,30
[illegible] via S. Teresa 5, tel. 534.614. **Bloody Sunday.** Or.: 16; 18,10; 20,20; 22,30.
LUX Galleria S. Federico, tel. 541.283. **Jeepers Creepers.** [illegible]: 15,20; 17,10; 19; 20,50; 22,40.
[illegible] [illegible] via [illegible], tel. 812.5606. **Bianco... on tourne.** Or.: 18,30; 18,30; 20,30; 22,30.
MASSIMO DUE via Verdi 18, tel. 812.5606. **Il principio dell'incertezza.** Or. 17,15; 20; 22,30.
NAZIONALE 1 via Pomba 7, tel. 812.41.73. **Gli amanti del Nilo.** [illegible]: 16,15; 18,30; 20,30; 22,30.
NAZIONALE 2 via Pomba 7, tel. 812.41.73. **Last recori.** Or.: 15; 17,40; 19,20; 21; 22,40.
OLIMPIA 1 via Arsenale 31, tel. 532448. **Frailty.** Or.: 18; 18,10; 20,20; 22,30.
OLIMPIA 2 via [illegible], tel. 532.448. **Eliminate Smoochy.** [illegible]: 16; 18,10; [illegible]; 22,30.
PATHE' LINGOTTO via Nizza 262 Lingotto, tel. 011.66.77.855. **Al vertice della tensione.** Or.: 15,40; 18,40; 21,45; 0,20. [illegible] **attack.** Or.: 15,50; 18; 20,15; 22,20; 0,25. [illegible]. Or.: 19; 22; 0,25. **The experiment.** Or.: 15,40; 18,20; 21,45; 0,20. **Joy scherzi di gioia.** Or.: 15,50; 17,45; 20,05; 22,10; 0,30. **Evening Angelo.** Or.: 15,45; 18,30; 20,35; 22,35; 0,35. **The One.** Or.: 15,45; 18,30; 20,35; 22,35; 0,35. **Jeepers Creepers.** [illegible]: 15,30; 17,50; 20; 22; 0,20. **Frailty.** Or.: 15,40; 18; 20,15; 22,25; 0,30. **We [illegible].** Or.: 15,40; 18,40; 21,30; 0,20. **Stuart Little 2.** Or.: 15,25; 15,50; 17,10; 17,45; 20,05; 22,10; 0,30.
REPOSI 1 [illegible] 15, tel. 531.400. **The experiment.** Viet. 14. Or.: 15; 17,30; 20; 22,30.
REPOSI 2 via XX Settembre 15, tel. 531.400. **Calamai.** Or.: 15,30; 17,50; 20,10; 22,30.
REPOSI 4 via XX [illegible] 15, tel. 531.400. **I passi dell'amore.** Or.: 15; 18,10; 20,20; 22,30.
REPOSI 5 - LILLIPUT via XX Settembre 15, tel. 531.400. **Arac attack.** Or.: 15,30; 17,50; 20,10; 22,30.
ROMANO [illegible], tel. 562.01.45. **Swing.** Or.: 16,30; 18,30; 20,30; 22, [illegible].
STUDIO 6ITZ via Acqui 2, tel. 819.01.50. **Stuart Little 2.** Or.: 16,30; 17,15; 19; 20,45; 22,30.
TEATRO NUOVO corso Massimo d'Azeglio 17, tel. 650 02.00. Vedi teatro.
VALENTINO 1. Chiuso per ferie dal 30 giugno al 5 settembre. Riapertura venerdì 6 settembre.
VALENTINO 2. Chiuso per ferie dal 30 giugno al 5 settembre. Riapertura venerdì 6 settembre.
MUSEO REGIONALE DI SCIENZE NATURALI via Giolitti 36. Viaggio a [illegible]er. Ore 22.
ARENA CORTILE SAN FILIPPO. Spy game. Ore 22.
ARENA PARCO [illegible] v.le Hugues, Torino, Tel. 011.818[illegible]. Incantesimo napoletano. L'[illegible] in più. Ore 21,30.

Sito web, programmazione cinetrailer novarese: www.msoft.it/cinema

VIP. Tel. 0321-625.668
Stuart Little II
Or.: 20,30; 22,30. Sabato: 18,30; [illegible]: 22,30. Domenica: 16,30; 18,30; 20,30; 22,30
Fer. fest. pref.: € 7/5

ARALDO. 0321-474.525. CHIUSO RIPOSO ESTIVO.

COTTILE BROLETTO. Tel. 340 - 1476885.
Harry Potter e la pietra filosofale
Apertura or.: 21; inizio film 21,30.
€ 5,50/3,50, cinemacard. € 4,50.

EUSEBIANO. Tel. 0321 - 624.158.
Al vertice della tensione
Or.: [illegible]05; 22,30. Domenica: 15; 20,05; 22,30.
Fer. fest. pref.: € 6,70/4,70; mat. fer. € 4,70.

JACOB CHOBI. Tel.e segr. tel. 0321-455184.
Anak Attack
Or.: 20; 22,30. Domenica: 16; 18; 20; 22,30.

MIRTAMEA. Info 0321-637183 [illegible] web www.geocities.com/cinemamirtamea e www.saledellacomunità.it. CHIUSO PER RIPOSO ESTIVO

ALL'APERTO SAN CARLO «Cinema sotto le stelle» (proiezione nel [illegible] adiacente). Info. 0322-240.566
Spiderman. Or.: 21,15; ingresso € 5

VAUDONE CHIUSO PER RIPOSO ESTIVO

[illegible] Tel. 0322 - 82.151
[illegible] Experiment
Or.: 20,15; 22,15. Domenica 14,15; [illegible] 18,15; 20,15; 22,15.
Ingr. € 6,50. Ida € 4,50; ban. fer. € 4,50.

NUOVO SALA 1, T. 0322-81741.
Al vertice della tensione
Or.: 20, 22,15. Domenica: 16; 18; 20; 22,15
Ingresso ridotto: € 5,50, ind. € 4,50
(lun fer. € 4,50).

NUOVO SALA 2. Tel. [illegible] - 81.741
Stuart Little 2
Or.: 20; 22,15. Domenica: 16,15; 18,15; 20,15; 22,15. Infr. cine: € 5,50, rid. € 4,50. (lun. fer. € 4,50).

NUOVO SALA 3, T. 0322 - 81.741.
Jeepers Creepers
Or.: 20,15; 22,15. Domenica: 16,15; 18,15; 20,15; 22,15. Ing.: € 5,50, rid. € 4,50. (lun. fer. € 4,50)

GALLARDINI. Tel. 0321 - 51.95.23. CHIUSO

METROPOLIS MULTISALA. Tel. 0331 - 914.285 Inf. prez.: 18,30-21; dom. 16,30-21. Sito web: www.metropolisarna.it. Ingresso: Festivi e prefestivi: € 7; ind. € 5. Merc. e Giov sera € 5.
Vertice della tensione
[illegible]. Sabato: 17,30; 20; 22,30; 1.
Domenica: 15; 17,30; 20; 22,30.
Jeepers [illegible]
Or. feriali: 20,20; 22,50.
Sabato: 17,50; 20,20; 22,50; 0,50
Domenica: 15,30; 17,50; 20,20; 22,50
[illegible]
Or. feriali: 22,40
Sabato: 22,40; 1. [illegible]a: 15,10; 22,40.
The One
Or. feriali: 20,20; 22,50. Sabato: 17,40; 20,20; 22,50; 0,50. Dom: 15,20; 17,40; 20,20; 22,50.
Jimmy Neutron
Or. feriali: 20,30. Sab[illegible]: 17,30; 20,30
Stuart Little 2
Or. feriali: 20,10; 22,30. Sabato: 16; 20,10; 22,30.
[illegible] Domenica: 15,30; 18; 20,10; 22,30.
The Experiment
Or. feriali: 20,10; 22,40. Sabato: 17,40; 20,10; 22,40; 1,10. Dom: 15,10; 17,40; 20,10; 22,40
We Were Soldiers
Or. feriali: 20; 22,40. Sabato: 17,30; 20; 22,40; 1,10. Domenica: 15; 17,30; 20; 22,40.

CINE TEATRO. Tel. 0321-91.183. CHIUSO
[illegible]
SILVIO PELLICO. Tel. 0321-777-122: CHIUSO

CORSO [illegible]
Info 0324 240.853.
opp. www.multisalacorso.com
[illegible] 2
Festivi e festivi: ore 20,15; 22,30.
Informazioni orari su segreteria telefonica

CORSO MULTISALA 2.
Info 0324 240.8[illegible]
opp. www.multisalacorso.com.
Spider-man
Feriali e festivi: ore 20; 22,30;
Informazioni orari su segreteria telefonica

SOCIALE
Tel. e segr. tel. [illegible] - 61.459.
CHIUSO

ORATORIO.
Tel. 338.1632.676.
CHIUSO PER RIPOSO ESTIVO

SOCIALE (INTRA)
Info su segreteria telefonica 0323 - [illegible].
Evening Angelo
Feriali: ore 20,30; 22,30
Festivi: 14,30; 16,30; 20,30; 22,30.

[illegible]
Info. tel. segr. 0323 40.19.49.
Little Stuart 2
Feriali: ore 20,30; 22,30
Festivi: 14,30; 16,30; 20,30; 22,30.

BOCCIOLE (PALLANZA) SALA 1.
Info: tel. 0323 - 501.964
[illegible]ella tensione
Informazioni orari su segreteria telefonica

BOCCIOLE (PALLANZA) SALA 2
Info: tel. 0323 - 501.964.
[illegible]
Informazioni orari su segreteria telefonica

IL [illegible] CI SUGGERISCE

BARI	[illegible]	47	16	62	[illegible]
	71	60	59	56	56
CAGLIARI	[illegible]	[illegible]	[illegible]	83	61
	63	61	61	60	45
FIRENZE	90	32	9	6	29
	[illegible]	77	67	[illegible]	[illegible]
GENOVA	78	46	69	[illegible]	34
	90	68	69	66	[illegible]
MILANO	34	22	37	21	31
	53	50	[illegible]	47	[illegible]
NAPOLI	[illegible]	49	39	[illegible]	28
	71	67	53	50	43
PALERMO	82	81	[illegible]	17	67
	101	101	[illegible]	67	64
ROMA	72	70	6	78	[illegible]
	98	91	77	75	73
TORINO	87	50	36	35	90
	93	74	57	53	[illegible]
[illegible]	62	76	[illegible]	[illegible]	21
	114	101	66	[illegible]	[illegible]

Ambi centrati: Ambi centrati sul n. 19 di [illegible]. Ecco le 30 coppie su cui puntare. Il gioco va programmato per almeno 4 [illegible] consecutive come gli altri sistemi:

19- 3	19-18	19-31	19-49	19-65
19- 5	19-21	19-33	19-51	[illegible]
19- 7	19-23	19-35	19-53	19-71
19- 11	19-25	19-39	19-57	19-75
19-13	19-27	19-41	19-59	19-77
19-15	19-29	19-45	19-63	19-79

Ambate mature: sono ambate in scadenza, d'uscita. Infatti tra parentesi indichiamo la presunta scadenza all'estrazione:
Bari 87 (2); Cagliari 66 (5); Firenze [illegible] (10); Genova 28 (7); Milano 43 (1); Napoli 3 (6); Palermo 82 (6); Roma 21 (4); Torino 58 (1); V[illegible] 62 (9).

Per questa settimana il computer ci consiglia i 40 ambi in frequenza sulla ruota di VENEZIA:

73-4	73-28	73-46	82-20	82-38
73-6	73-32	73-48	82-22	82-40
73-8	73-34	73-50	82-24	82-42
73-12	73-36	73-52	82-26	82-44
73-20	73-38	82- 4	82-28	82-45
73-22	73-40	82- 6	82-32	82-48
73-24	73-42	82- 8	82-34	82-50
73-26	73-44	82- 12	82-36	82-52

Per decine la lunghetta più in ritardo sviluppata per ambo e terno da giocare a BARI:

10-20-30	20-30-70	30-50-80
10-20-40	20-30-80	30-50-90
10-20-50	20-30-90	30-60-70
10-20-60	30-40-50	30-60-80
10-20-70	30-40-60	30-60-90
10-20-80	30-40-70	40-50-60
10-20-90	30-40-80	40-50-70
20-30-40	30-40-90	40-50-80
20-30-50	30-50-60	40-50-90
20-30-60	30-50-70	50-60-70

SUPER ENALOTTO - CACCIA AI [illegible]

Giocate normali e sistemi integrali

€ 1,00 2 combinazioni	8 - 16 - 32 - 56 - 84 - 89 9 - 11 - 36 - 44 - 45 - 73
€ 3,50 7 combinazioni	1 - 11 - 23 - 27 - 39 - 46 - 90
Giocate sistematiche con basi	
€ 112,00 224 combinazioni	basi fisse prese 1 ad 1 (4 numeri) = 18 - 21 - 40 - 56 varianti (8 numeri) = 7 - 13 - 39 - 42 - 47 - 74 - 88 - 89

Statistiche a cura della Ricevitoria n. 490 [illegible] Davide e Liliana Miola, via Viana 27, Candelo

OSPITI I MATIA BAZAR, GATTO PANCERI, DUAL GANG, IL MAGO ALEXANDER E I CABARETTISTI FRISI E MARCHI

Festivalmare 2002, i premi al Turismo

A Sanremo il 2 e 3 settembre

Gian Piero Moretti

SANREMO

Sette le categorie dei tagliandi: Bagni marini, Ristoranti, Gelaterie, Bar, Discoteche, Drink & music e Alberghi. Otto le categorie istituzionali: Imprenditoria turistica, Musica classica, Spettacoli, Cabaret, Tradizioni e folclore, Sagre, Originalità e Cultura. Sono i quindici protagonisti che verranno premiati il 2 e 3 settembre a Villa Ormond nel corso del Gran galà del Turismo - Festivalmare 2002, la manifestazione organizzata da La Stampa, con la collaborazione del Comune di Sanremo, il patrocinio della Regione Liguria e la direzione artistica dell'Agenzia Eccoci, che intende valorizzare quegli imprenditori turistici che si sono maggiormente distinti nei diversi settori dell'ospitalità, della musica, del divertimento, dell'arte, della cultura, della gastronomia e dell'originalità. In una sola parola, nel promuovere il turismo della Liguria a 360 gradi.

Due le serate in programma nella splendida cornice dei giardini di Villa Ormond a Sanremo con inizio alle 20,45 e ingresso libero: la prima avrà per protagonisti i sette vincitori del referendum che per tutta l'estate ha tenuto compagnia ai lettori de La Stampa con l'invio di decine di migliaia di tagliandi; la seconda riguarderà le otto categorie istituzionali indicate da una speciale giuria. Partner commerciali delle due serate l'Asta del mobile e Gastone immobiliare.

Varato il programma definitivo. Lunedì 2 settembre, ospiti d'onore i Matia Bazar, Carlo Frisi, cabarettista di Baguglino, e il mago Alexander, che riceverà il premio «Magica Liguria». Presenta Anema. Nel corso della serata sarà celebrato il gemellaggio con Asti e saranno presentati il Raduno delle Vele d'epoca d'Imperia e l'esibizione delle Frecce tricolori ad Albenga.

Martedì 3 settembre sarà la volta, tra gli altri, di Gatto Panceri, del Dual Gang, interpreti del «tormentone» dell'estate 2002, e del cabarettista Roberto De Marchi, che accompagneranno la premiazione delle otto categorie istituzionali. Anema Anema nella veste di presentatrice. Sarà l'occasione per presentare un altro grande appuntamento organizzato a Sanremo da La Stampa, questa volta con la collaborazione del casinò: il concorso Liguria Moda e Bellezza - Miss de Miss 2002, che si terrà l'11 settembre nei giardini Villa del Sole e il 12 al Roof garden, il «Giardino d'estate della casa da gioco.

LUNEDI' 2 SETTEMBRE
20,45
Sanremo, Villa Ormond
Anema presenta
DELLE CATEGORIE TAGLIANDI
(Bagni marini, Ristoranti, Gelaterie, Bar, Discoteche, Drink & music, Alberghi)
Alexander e Carlo Frisi
OSPITI
I
durante la serata: gemellaggio con Asti, presentazione del Raduno delle Vele d'epoca di Imperia e dell'esibizione Frecce tricolori di Albenga

MARTEDI' 3 SETTEMBRE
20,45
Sanremo, Villa Ormond
Anema presenta
CATEGORIE
(Imprenditoria turistica, classica, Spettacoli, Cabaret, Tradizione e folclore, Sagre, Originalità, Cultura)
con Gatto Panceri, Dual Gang, De
durante la serata:
presentazione di «Liguria moda & bellezza», l'elezione della «Miss delle Miss 2002»

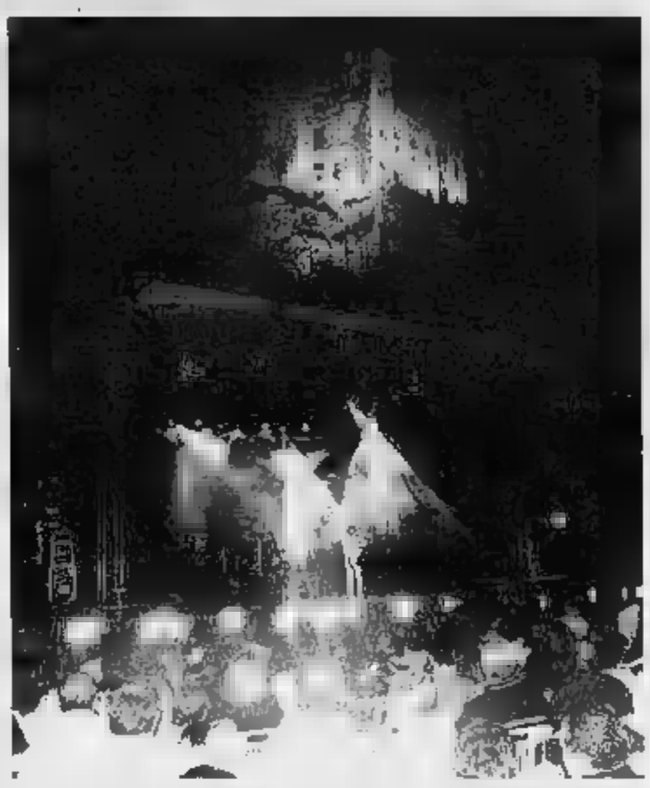

I Matia Bazar protagonisti del grande concerto sotto il Castello di Dolceacqua

Un gemellaggio con le Terre d'Asti

Prosegue la collaborazione nel turismo e nell'enogastronomia

SANREMO

Gemellaggio Sanremo-Terre d'Asti, la Douja d'or e il progetto «Viaggi nel Grignolino» protagonisti a Festivalmare, il Gran Galà del Turismo in programma a Villa Ormond a Sanremo. Proseguono le iniziative di collaborazione nel campo della promozione turistica ed enogastronomica tra varie realtà liguri e gli enti di promozione economica della Provincia di Asti.

Nell'ambito del Settembre astigiano, presentato ieri, saranno presenti ad Asti la Camera di Commercio di Imperia, che proporrà vini e oli dell'estremo Ponente Ligure nel corso delle serate di degustazione della 36ª edizione della Festa del Vino Douja d'or e l'Apt Cinque Terre Golfo dei Poeti della Spezia che, nell'ambito del corso delle Sagre in programma sabato 7 e domenica 8 settembre, proporrà il carpaccio di polpo preparato dalla Pro Loco di La Grazie di Portovenere. La Spezia sarà uno dei due ospiti esterni del Festival, che ospiterà quest'anno per la prima volta anche gli ungheresi di Szolnok che presenteranno il gulasch e un particolare strudel di mela.

presentazione della Douja d'or ieri ad Asti: da sinistra, Carlo Cerrato, presidente Atl, Vittorio Gancia, Erminia Zotta, direttrice della Camera di Commercio, Sergio Ebarnabo, vicepresidente della Provincia di Asti, Vittorio Voglino, sindaco di Asti, e Aldo Pia, presidente della Camera di Commercio

Le varie iniziative comuni liguri-astigiane saranno presentate nell'ambito della serata di Villa Ormond a cura della Camera di Commercio e AstiTurismo Atl, che consegneranno tra l'altro la Douja d'or disegnata da Giugiaro ed alcuni protagonisti della serata come riconoscimento dell'impegno allo sviluppo delle relazioni tra le due zone.

Sarà anche illustrato il progetto di comunicazione «Viaggi nel Grignolino», nato dall'Associazione Gente&Paesi di Portovenere, zona classica di produzione di un vino che Luigi Veronelli ha definito «anarchico e testabalorda». Tale progetto prevede tra l'altro la proposta di denominare di «Superstrada del Grignolino» la nuova tangenziale Est di Asti inaugurata un mese fa, l'organizzazione di una serie di manifestazioni promozionali in Piemonte, Liguria e Valle d'Aosta e la messa a punto di alcuni pacchetti turistici dedicati alla zona, l'area a nord-est della città e Asti dove si trovano numerosi locali segnalati dalle varie guide.

Nell'ambito dello stesso programma è previsto l'avvio di una newsletter elettronica settimanale attraverso il sito gestito da Gente e Paesi, www.terredasti.it.

Festivalmare 2002, dunque, promuove ancora una volta l'incontro tra il Piemonte, tradizionale serbatoio del turismo ligure, e le Riviere. Per tutta l'estate, d'altronde, le edizioni di Savona e Imperia e quelle piemontese hanno una pagina in comune, il Nord Ovest.

DA DOMANI AL PALASPORT «NOTRE DAME DE PARIS»

Cocciante: arriva il musical che ha conquistato il mondo

Repliche fino all'8 settembre per far fronte alle richieste La tragedia di Hugo «attualizzata» con riferimenti all'oggi

Boccaccio

Dopo i tre milioni in tutto il mondo, trecentoventimila spettatori hanno già applaudito la versione italiana di «Notre Dame de Paris», il musical che Riccardo Cocciante ha voluto fortemente, ispirandosi all'opera di Victor Hugo: sue tutte le musiche, su testi francesi di Luc Plamondon e versione italiana di Pasquale Panella, che è stato l'ultimo (anche discusso) paroliere di Lucio Battisti. Il successo anche a Genova è confermato dalla previsione del tutto esaurito per le rappresentazioni al Palasport (riadattato per ovviare ai problemi di acustica) da domani sera all'8 settembre. Nonostante le giornate ancora di vacanza, man mano che proseguono i rientri in città, si moltiplicano le telefonate e valanga alle biglietterie.

Nata tre anni fa in Francia, approdata in inglese a Las Vegas e poi a Londra e in Canada, e proposta persino in versione russa, l'opera-musical in italiano con Panella ha amplificato i riferimenti alla cronaca contemporanea: una storia eterna quanto il mondo e i sentimenti: e banda di straccioni sono immigrati clandestini, mentre il dramma passionale dell'arcidiacono Frollo ci rimanda al dibattito sul celibato dei preti. Ma gli elementi sono quelli della fantasia di Victor Hugo: la cattedrale con il sinistro arcidiacono e il campanaro orbo e sciancato, i derelitti che ogni tanto vi si rifugiano, la zingara scalza, splendente simbolo di pagano trionfo della carne, che danza sul sagrato, il bel capitano delle guardie con fidanzata ricca, il protettore della zingara, il poeta-filosofo-straccione Gringoire. Nello spettacolo, i cinque protagonisti esprimono a turno le proprie passioni in musica, i singoli cantando e le masse danzando acrobaticamente. Le coreografie sono trascinanti, a partire dalla prima, suggestiva dalla Festa dei folli che incorona Quasimodo come re dei freaks e per i ritmi della quale Cocciante si ispira ai Carmina Burana. Le melodie delle canzoni sono avvincenti, magnificamente interpretate. Numerosi i punti forti: «Belle» e «Bella mia Esmeralda», che chiude estasi da Quasimodo dopo l'impiccagione dell'amata, sono piccoli capolavori. Sostenuto finanziariamente dalla Provincia e dal Comune di Genova con una ottantina di milioni di vecchie lire, lo sbarco nel capoluogo ligure del musical sul gobbo Quasimodo, può contare sull'organizzazione della Duemilagrandieventi del promoter genovese Vincenzo Spera.

I biglietti sono disponibili presso le biglietterie della Fiera di Genova aperte dalle 13 alle 19. I prezzi sono i seguenti: 64 euro nel primo settore, 50 euro nel secondo e 27 nel terzo, più i diritti di prevendita. Per informazioni telefonare 010.539.14.60- 010.522.10.01 oppure 06.360.03.937. [m. b.]

Cocciante ha firmato tutte le musiche

DOMENICA AL CASINO'

Umberto Smaila al Gran Galà delle gare di Chemin

SANREMO. Ultimi tre appuntamenti per la stagione estiva del casinò. Domenica l'umorismo di Umberto Smaila; l'8 settembre le note del jazz delicato di Romano Mussolini; il 12 la bellezza delle finaliste del concorso Miss delle case. Una stagione intensa, quella del Roof Garden, che ha visto sfilare in passerella, personaggi del mondo della canzone del calibro di Massimo Ranieri, Nino D'Angelo, i Matia Bazar e Luisa Corna e i nomi più acclamati del cabaret italiano, Enrico Brignano, il «vigilante» di Un medico in famiglia, a Maurizio Crozza, «nato» artisticamente a Mai dire gol ed letteralmente esploso all'ultimo Dopofestival la brillante imitazione di Luciano «Big» Pavarotti.

Domenica, sarà Umberto Smaila, componente negli anni '80 del mitico gruppo dei Gatti di vicolo miracoli, a intrattenere il pubblico del Galà organizzato al Roof garden in occasione delle grandi gare di chemin de fer. Tutto esaurito il «Roof» e tutto esaurito intorno ai tavoli da gioco dove si annuncia gran bagarre a colpi di milioni. Di euro, s'intende. [g. p. m.]

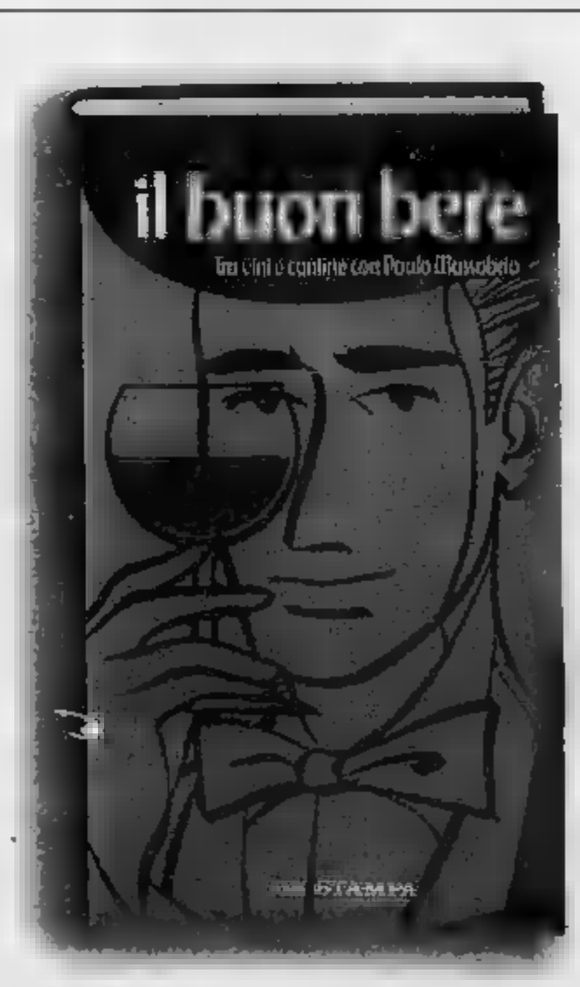

EDIZIONE MILLESIMATA

Una guida per riconoscere ed apprezzare il vino di qualità, le cantine e i produttori. Per ritrovare l'arte e l'amore che stanno dietro a una buona bottiglia.

IL BUON BERE
Tra vini e cantine con Paolo
pp. 464 - Euro 13,50

In collaborazione con GAI

È possibile ordinare il libro in contrassegno richiedendolo all'Editrice La Stampa, Editrice Libraria, via 32, Torino. Fax 011 - 668 30 67, - Numero verde
I VOLUMI DE "LA STAMPA", DISTRIBUITI DA RCS LIBRI, IN NELLE MIGLIORI LIBRERIE.

I libri de LA STAMPA

MOBILI

BIELLA - Via Cottolengo, 31 - Tel. 015.8497084
BURONZO - Via Stazione, 3 - Tel. 0161.851489

Straordinario
Aperti Tutto Agosto

Offerte strepitose per la vostra estate

arredamento completo moderno da € 7.127 classico da € 8.108

camerette da € 460

cucina moderna completa di elettrodomestici € 1.860 classica € 2.092

Da 60 anni al vostro servizio

IVA - TRASPORTO COMPRESI NEL PREZZO
PAGAMENTI RATEALI - SENZA INTERESSI - PREVENTIVI SENZA IMPEGNO - SERVIZIO ASSISTENZA

IERI LA CONFERMA UFFICIALE DA PARTE DEL PRESIDENTE DELLA LEGA MARIO MACALLI DOPO L'ASSEMBLEA DELLE ■ SOCIETA'

Domenica senza calcio anche in C2

Dopo il derby di mercoledì restano al palo Pro e Biellese

VERCELLI

Anche il «pianeta C» entra in sciopero. Domenica niente calcio. I giocatori di C1 e C2 incroceranno ■ mani, o meglio le scarpette bullonate. La decisione, ventilata da tempo, ■ trovato la propria ufficializzazione ieri pomeriggio, al termine dell'assemblea dei novanta club interessati.

■ rinvio della «prima» di campionato, come ha sottolineato il presidente Mario Macalli, è «sine die» o, per usare un gergo televisivo, «le trasmissioni riprenderanno il più presto possibile». Quando e, soprattutto come, diventa però estremamente complicato. Unica certezza lo stop assoluto per domenica, ma a questo punto anche l'8 e forse anche il 15 settembre potrebbero vedere i ■■■ di C sulla barricata. L'orizzonte dovrebbe schiarirsi nella prossima settimana: «Martedì ci sarà il consiglio federale - ha spiegato Macalli - mercoledì incontrerò ■ ministro Urbani e solo a quel punto decideremo il da farsi. Se il problema dovesse rimanere irrisolto, però, qualche squadra potrebbe non giocare■. Come per ■ serie A e ■ anche la C2 dovrebbe iniziare con gli incontri in calendario per quella domenica (l'8 settembre con ■ seconda, il 15 con la terza): gli altri turni verranno recuperati nel corso della stagione, magari accorciando la sosta di fine anno o abolendo qualche giornata di sosta prevista nella regular season.

L'incontro di ieri ■■■ ha fatto altro che confermare l'estrema gravità della situazione in cui versa la serie C: «Non c'è davvero di che stare allegri - osserva il direttore generale della Pro Sandro Turotti presente a Milano -. Speriamo che questa presa di posizione serva a sbloccare una situazione per certi versi drammatica. Basterebbe ottenere quanto effettivamente spetta alla serie C per garantire ■■■ ■■■■ all'insegna della tranquillità». ■ invece ■■■■ i proventi derivanti ■■■ Totocalcio, altri «monumenti promessi dalla Federazione ma non elargiti e la mancata attuazione di un provvedimento contenuto nella Finanziaria per i contributi ai settori giovanili, diverse società ■■■■ sull'orlo del crak.

■■■ per il ■■■■■■ vicini a una crisi d'astinenza ■■■■ I tifosi, come sempre i più penalizzati in questa vicenda. Domenica, infatti, non si disputerà nessun incontro, compreso l'ultimo turno di Coppa Italia che, ■■■■ ■■ tenuto a precisare Macalli, verrà giocato regolarmente mercoledì ■ settembre.

Intanto le società stanno correndo ai ripari per non perdere il ritmo-partita faticosamente raggiunto dopo la prima fase della preparazione. La Pro Vercelli, domani pomeriggio alle affronterà in amichevole la Cos■■■■, mentre la Biellese ha organizzato un match contro l'Orbassano Venaria. [p. m. f.]

Un'immagine del derby Biellese-Pro di mercoledì sera al La Marmora

Coppa Italia, bianchi in testa

Però per accedere direttamente al 2° turno devono battere (lunedì o mercoledì) il Novara

VERCELLI

Dopo il pareggio rimediato contro la Biellese, per la Pro diventa decisiva la sfida-derby con il Novara. A ■■■ giornata ■■ termine della prima fase biancoazzurri guidano appaiati con 7 punti la classifica del mini-girone di Coppa Italia.

Per conquistare ■ primo posto e, di conseguenza, la promozione diretta al secondo turno, Tozzi Borsoi e compagni dovranno però vincere. Il Novara di mister Foschi, infatti, vanta ■■■ miglior differenza reti: +4 contro i +3 dei vercellesi. ■■ match di mercoledì contro la Pro Patria, i novaresi si sono imposti 2-0 grazie alla doppietta del nigeriano Egbedi, raggiungendo così la Pro al primo posto. Irrimediabilmente staccati i bustocchi (3 punti), la Biellese che ha concluso le proprie fatiche di Coppa con due pareggi e il Legnano fermo a 1.

In caso di mancata vittoria nella sfida interna con i novaresi, comunque, la Pro Vercelli potrebbe aspirare ugualmente ■ entrare nel novero delle migliori sei seconde ugualmente promosse. Gli anni scorsi un bottino ■■ 7-8 punti poteva essere sufficiente, quest'anno, però, la quota sembra essersi decisamente alzata: attualmente■ sono ■■n otto le squadre che occupano la seconda piazza con gli stessi punti della Pro (7). Di queste, però due, Valenzana e Teramo, riposano e, dunque, non potranno migliorare la propria classifica. «Vedremo di evitare inutili calcoli vincendo il derby - spiega il direttore generale Sandro Turotti -: la Coppa Italia ■■■ è ovviamente il nostro obiettivo primario ma in questa fase d'incertezza, con match a singhiozzo, mantenere alto il clima agonistico diventa una necessità».

La sfida con il Novara resta confermata per mercoledì 4 settembre, anche ■■ la Pro ha inoltrato in Lega la richiesta per anticipare il match alle 20,30 di lunedì. [p. m. f.]

La punta della Pro Tozzi Borsoi

VOLLEY ROSA, COACH ARGENTINO PER CHIAVAZZA

Adesso la Virtus balla il «tango»

Mauro Perazzi

BIELLA

■■■ questa stagione non ■ poniamo nessun traguardo: vorremmo continuare sulla strada tracciata negli ultimi anni anche se, ovviamente, non sarà possibile vincere sempre. Di certo, non saremo una squadra materasso».

E' molto fiducioso il presidente della neopromossa Virtus Chiavazza (serie C femminile) Ferdinando Tommasi.

«Ritengo che ■ società abbia lavorato molto bene - prosegue - ringiovanendo la rosa e assicurandoci un allenatore che rispondesse alle no■■■ esigenze. Abbiamo p■■■ l'esperienza di Luisa Cervera ma l'asse formato da Simona Ferretti ■ Denitsa Ghenova da ampie garanzie. Inoltre, credo che tutto il gruppo ■■■ molto competitivo e mi aspetto una stagione ricca di soddisfazioni».

Ghenova e Di Lonardo

Il nuovo coach delle virtussine sarà l'italo-argentino Carlos Luis Di Lonardo, teonico che negli ultimi 5 anni ha portato il Nautico Decoaj di Buenos Aires ■ disputare tre finali scudetto e due finali ■ coppa dei Campioni sudamericana.

«Sono ansioso di poter finalmente incominciare a lavorare - commenta Di Lonardo -. Scegliere un allenatore sono in base ■ suo curriculum non è facile ma spero di ripagare la fiducia della società. Posso assicurare professionalità e cuore, doti indispensabili anche nel mondo del volley».

Di Lonardo avrà a disposizione le palleggiatrici Simo■■■ Ferretti e Marianna Brocco, le schiacciatrici Denitsa Ghenova (arrivata dal Top Wool, dove è stata una delle grandi artefici della promozione ■■■ dalle viglianesi), Eugenia Dazza, Eleonora Mo, Maria Adelaide Botto Poala (proveniente dal Carol's Torino), Ottavia Baroli e Cristina maggetti; i centrali Lara Guiotto, Muriel Casaro (rientrata dall'Occhieppese), Ales■■■dra Metti e Luna Confortini, il libero sarà Anna Ronco.

Ferruccio Gallana, guida della trionfale stagione in serie D, assume■ il ruolo di coordinatore dell'intero ■■■■ della Virtus.

«Vogliamo fornire ■■■ servizio migliore a chi vuol giocare a pallavolo, dalla prima squadra fino al settore giovanile - dichiara -, creando un rapporto più forte ■■■ il territorio e con le altre realtà presenti nel biellese. Grazie a dirigenti capaci stiamo programman■■■ il nostro futuro ■ la gestione della nuova palestra di Chiavazza rappresenta un ulteriore passo in questa direzione».

AZZURRI TRAVOLGENTI COL VALDETOLLE 7-0. IL SANTHIA' STRIGLIA IL CARISIO

Cossatese, arriva Dell'Acquila domani test di lusso con la Pro

COSSATO

In attesa di ■■■ risposta definitiva da Roberto Cretaz, in campo anche nella rotonda vittoria ottenuta contro la Fulgor Vald Tol, la Cossatese ha ■■■■■ ■ trattativa ■■■ la Biellese per l'arrivo in cosacca azzurra ■ Federico Dell'Acquila (centrocampista, classe '84). «Con questo tassello - afferma il direttore sportivo Roberto Brovarone - abbiamo arricchito il nostro organico con un altro giovane di valore. A questo punto potremmo considerare conclusa la campagna di rafforzamento ■■■ della stagione 2002-03, anche se potremmo tesserare ancora un centrocampista d'esperienza».

Tutti gli indizi condurrebbero quindi ■ Cretaz. L'ex giocatore di Monza e Biellese attende però una chiamata dai professionisti anche se nei prossimi giorni, alla chiusura ■■■ mercato, dovrà dare una risposta ai dirigenti azzurri. «Le qualità ■ Cretaz sono indiscutibili - dice il mister della ■■■■■ Giuseppe Fornaro -. ■ ■■■ ingaggio farebbe comodo ■■■ squadra anche se ■■■ molto fiducioso sui ragazzi a mia disposizione».

Nell'ultimo test contro il Vald Tol, finito 7-0 per la Cossatese (con doppiette di Costanzo, Friddi■ e Roano, a segno anche Ferina), Fornaro ha schierato tutti gli effettivi a disposizione, ■■■ l'unica eccezione ■ Parisi, che ■ però ricominciato a lavorare in palestra. «Aspettando la completata guarigione del nostro bomber - prosegue - ho notato più sincronia ■ precisione tra i reparti. Quest'anno non ci saranno partite facili e le prime giornate ■■ campionato di Cnd saranno subito molto impegnative. Ritengo che Ivrea, Sere■■■ Valle d'Aosta ■ Villacidrese siano le formazioni più competitive, ■ ruolo che saprà recitare la Cossatese dipenderà solo da noi ma se sapremo giocare con umiltà ed a■■■■■ potremo toglierci altre soddisfazioni».

Domani alle 16,30 la Cossatese esordirà all'Abate contro la Pro Vercelli.

Nelle altre amichevoli di ieri ■■■■■ del Biella V.L. (4-1) ■■■ Crescentinese un po' rimaneggiata, mentre il Santhià ha sconfitto 3-1 il Carisio.

Stasera di ■■■■ ■ Borgovercelli contro il Cavaglià. [r. s.]

promoRISO

A Vercelli è festa...
Promoriso vi invita nella capitale del riso
dove vi attendono mostre ■ convegni,
musica ■ spettacoli, arte, tradizione
e gastronomia con al centro
il cereale più buono ■ mondo.
Vercelli 6,7,8 settembre 2002:
seconda settimana internazionale del riso:
per ■■■■■ la qualità e le varietà del nostro riso
e ■■■ suo territorio nelle mostre ■ nei convegni,
per gustarlo nei ristoranti e in piazza e per divertirsi
con gli spettacoli e il gran ballo finale.

a Vercelli settembr' è riso

2ª settimana internazionale del riso

■■■■■ 30 agosto
Ore 11 - Palazzo Pasta, Via Duomo 1. A ■■■ dei Consorzi irrigui Ovest Sesia-Baraggia ed ■■■ sesia: " I capolavori d'acqua": plastici, fotografie, strumenti per ■ gestione ■■■■ acque.
Ore 17 - Auditorium di Santa Chiara: " Il riso, la terra, la gente": 50 anni di ■■■ del paesaggio. Inaugurazione della mo■■■ fotografica di Angelo ■■■■■ - Istituto Belle Arti di Vercelli)
■■ *mostra* ■■■■■ *aperta sino* ■ *domenica 8 settembre.*

Da ■■■■■ 31 agosto a ■■■■■ 14 settembre: Concorso vetrine sul tema:"Riso in vetrina" a cura di Ascom ■ Confesercenti

6-7-8 ■■■■■■■
Venerdì 6 ■■■■■■■
Ore 10,30 - Centro ■ educazione ambientale della Provincia di Vercelli - Via XX Settembre 45. "Alimentazione e Ambiente" : avvio ■■■ progetto ■ educazione ■■■ prodotti tipici ■■■■ ■■■ presentazione ■ un ■■■ Rom realizzato ■■■■ Regione Piemonte in collaborazione con ■■■■ Food.
Ore 11 - Rotonda in Piazza Mazzucchelli: Inaugurazione ■■■ scultura al ■■■ di Salvatore Fiori "RiSOrgere" Work shop con i giornalisti attraverso le terre del riso organizzato da Forum
Ore ■■ - Piccolo ■■■■■ ■ Sant'Andrea: presentazione del ■■■■■■■■ " ■■■ un aggettivo ■ riso". Seguirà la presentazione del libro ■■■ prof. Antonio Tinarelli "Caratteristiche chimico fisiche ■ qualità ■■■ riso".
Ore 21 - Teatro civico - Paolo Handel in "Recital"

■■■■■ 7 settembre:
ore 9,30 - Sala Pastore Camera di Commercio – in collaborazione con l'ENTE NAZIONALE RISI Convegno Internazionale: "Distinguersi ■■■ eccellare insieme: il sistema delle denominazioni per valorizzare la qualità". Annullo filatelico in SALA
Ore ■■ - Sala Manifestazioni del Seminario Vescovile: Recital del soprano Fernanda Costa ■ Simona Zambruno. Al pianoforte il Maestro Fulvio Bottega. Consegna del Premio "Il Buonriso" ad Emergency e a Slow Food (serata a invito)
Ore ■ -19 - Piazza Cavour - NaturalVercelli: mostra mercato dei prodotti biologici
Ore 9-19 - Piazza dei Pesci: Mostra mercato dei prodotti tipici delle Terre d'Acqua.

Domenica ■ settembre
Ore 10 - Piazza dei Pesci: mostra collettiva:"Risalto: ■■■ artisti ■■■ dieci mosaici di riso".
Ore 16 - Sala Borsa Risi Cciaa: esibizione ■ scherma
Dalle ore 15: "musica ■ ■■■ solo" ...nelle vie ■ nelle piazze
Ore 21: gran ballo sull'aia ■ piazza Cavour con l'Orchestra Sing Song, e... panissa per tutti Sarà in Piazza Arnaldo Mangini, il sosia ■■■■■ di Mr.Bean.
Annullo filatelico in ■■■■■ Cavour
Sabato e domenica alle ore 11 e alle ore 16: visita guidata ai musei cittadini
Da venerdì a domenica,oltre al riso, la "Sagra dell'Agnolotto" aperta ■■■ ■ ■■■ settembre presso ■ ■■■■■■■ Montefibre. (sabato 7 settembre si balla con Vanna Isaia)
I ■■■■■■■ vercellesi propongono:"Il riso ■■■■■ non l'avete ■■■ gustato" menù speciali per la festa.
Da giovedì ■ settembre sarà a disposizione ■■■ infopoint in piazza Roma e in Viale Garibaldi ■■■ (presso l'Atl).

REGIONE PIEMONTE · Comune di Vercelli · SANPAOLO IMI · Cassa di Risparmio di Vercelli · Provincia di Vercelli · Camera di Commercio · SANPAOLO WM WEALTH MANAGEMENT · Consorzio della Terra d'Acqua

LAURETANA, DUE GIORNI DI SFIDE ■ PAVIA

Contro i padroni di ■■■■ Olimpia Milano e Cimberio

Altro ■■■ interessante ■■■ la Lauretana. Nella tarda serata di ieri i rossoblù hanno affrontato i padroni di casa del Pavia (Legadue) nel quadrangolare che vede anche la partecipazione dell'Olimpia Milano di Attilio Caja ■ della Cimberio Novara dell'ex coach di Biella, Federico Danna.

Ieri il match è servito soprattutto per applaudire l'idolo di casa, il play Fabio Di Bella (nella foto) ora in maglia rossoblù ■ ■■■ vedere all'opera l'ultimo acquisto della Lauretana, l'americano Jamel Thomas. Oggi le finali: la prima alle 19,30 e la seconda alle 21,30. [d. p.]

Il via oggi alle 8,30 con formazioni di Croazia, Spagna e Francia oltre alle giovani promesse della società di corso Rigola

I futuri Moya sui campi rossi della Pro

Si disputa a Vercelli il secondo trofeo internazionale Tnt

La formazione al completo della Vercelli tennis per questa stagione. In alto un'azione dell'edizione 2001 del torneo Tnt, vinto dagli spagnoli (foto Gatti)

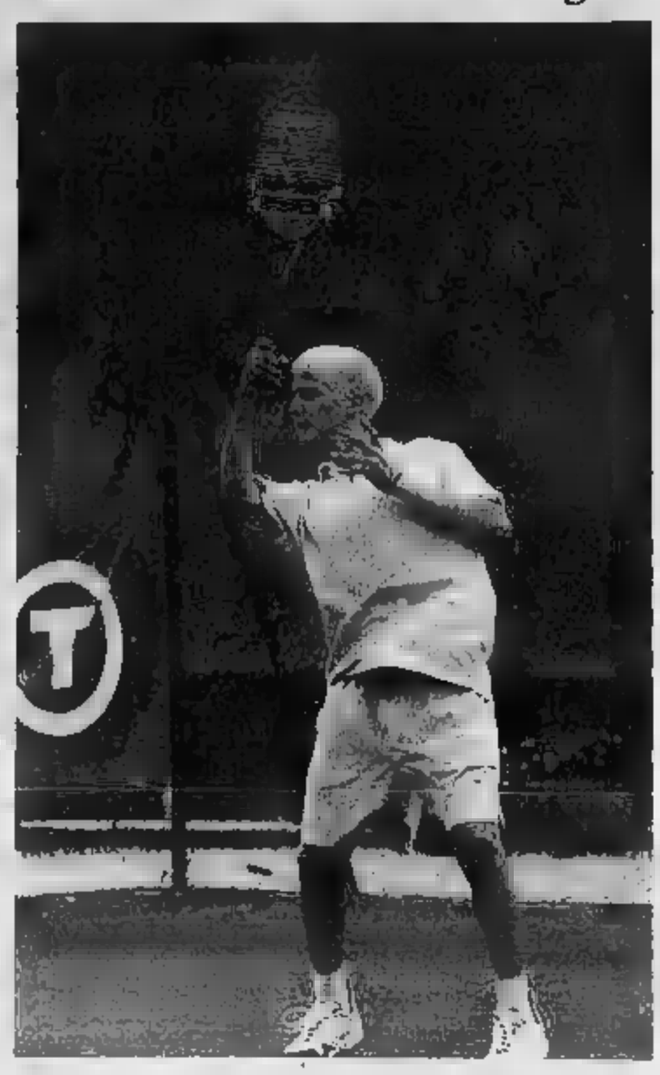

VERCELLI

E' tutto pronto in corso Rigola per la seconda edizione del torneo internazionale «Tnt». Per tre giorni, sui rossi dell'At Pro Vercelli, si affronteranno le giovani e più talentuose racchette delle scuole tennistiche Spagna, Francia e Croazia, ovvero le Nazioni guida tennis europeo assieme a Belgio e Svezia.

«L'At Pro Vercelli - spiega il vice presidente Edoardo Balzaretti - del settore giovanile dei suoi punti di forza. Se vogliamo garantire un futuro a qu disciplina è necessario inizi dalla base». E la Pro è una delle che, in questi ultimi anni, è particolarmen distinta, riuscendo a inserire alcuni suoi giocatori tra i primi posti del ranking nazionale (Erik Crepaldi, campione d'Italia under 12 in doppio, Tommaso Sopetti). molti degli atleti, impegnati in questa due giorni vercellese, potrebbero entrare a breve tra le top ten. Non a caso il circolo vercellese è stato inserito nel progetto «Piani integrati d'area» con il quale la Federazione tiene sotto osservazione i giocatori dal futuro più promettente.

«E' questo uno dei motivi principali - i responsabili - per cui abbiamo strutturato il trofeo Tnt differente passato. più match a eliminazione diretta ma una sorta mini-campionato, nel quale tutte le formazioni dovranno scontrarsi». Per vincere, insomma, bisognerà davvero dimostrarsi i più forti e sfruttare, magari, un corridoio favorevole nel tabellone. «In questo caso i nostri ragazzi potranno confrontarsi con avversari di tutto rispetto e saggiare "sul campo" il proprio valore».

Le squadre, arrivate ieri pomeriggio, hanno già provato i campi quali è disputerà «Tnt», prezioso sponsor dell'At Pro Vercelli. Questa mattina la prima giornata: s'inizierà alle 8,30 e si proseguirà ininterrottamente al completamente del programma (le partite si disputeranno sui due campi principali del circolo). I giovani vercellesi sfideranno i francesi del Passy, mentre in contemporanea i catalani del Manresa Barcellona le vedranno con i croati del Rjeka Fiume. Ogni incontro si articola sulla distan di cinque match singolare: cominceranno gli under 10 (da regolamento disputerà un set unico a games), quindi toccherà a under 11, 12, 13 e 14 (tutte gare al meglio dei tre set), in pratica ogni categoria del settore giovanile.

E chissà che tra questi giocatori non ci siano i futuri Ancic, Moya, Costa, Grosjean o Gasquet.

Domani il calendario prevede gli scontri Pro Vercelli-Rjeka e Manresa-Passy; dome la chiusura con Passy-Rjeka e Manresa Barcellona-At Pro una gara che, considerando l'albo d'oro del torneo, potrebbe risultare decisiva per l'assegnazione del trofeo. Per il turno conclusivo sono possibili modifiche all'orario originale per venire incontro alle esigenze delle formazioni straniere.

> Per i tennisti di casa il responsabile tecnico Prella ha convocato anche Erik Crepaldi, campione italiano di doppio

Considerando gli impegni ravvicinati i tecnici dell'At Pro Vercelli hanno comunque selezionato dieci giocatori (un'ulteriore conferma, questa, di come il vivaio bicciolano possa contare su più di un valido elemento). Per l'incontro il Passy responsabile tecnico della Pro, Corrado Prella, schiererà Umberto Cardano nell'under 10; Alessandro Vanzini nell'under 11, mentre Lorenzo Borgognoni difenderà i colori vercellesi nell'under . Gli ultimi due singolari verranno giocati da Ryan Roncarolo (under 13) e Riccardo Bazzano (under 14). Contro il Rjeka, invece, scenderanno in campo Andrea Abate, Andrea Cerro, Erik Crepaldi, Sebastiano Lenti e Bazzano.

In base alla situazione di classifica, dopo i primi due scontri, il capitano giocatore della Pro deciderà quale te opporre al Barcellona.

Ford

Continuano gli ecoincentivi ford.
Anche per le auto catalizzate. Anche a settembre.

esempio:
fordka
-
- 4 canali + EBD
- doppio airbag
- servosterzo
- alzacristalli elettrici
- motore EURO 4 già in linea con le normative europee in vigore dal 2006
- chiusura centralizzata
- tenuta in 0,91g

incentivo	533
ecoincentivo Ford	€ 1.650
vantaggio per il	

€ 8.450

Prezzo speciale con ecoincentivo Ford fino 30 settembre. Consegna in 48 ore.

In più con anticipo zero prima quota dicembre 2002.

Grazie al contributo dei concessionari - prezzi chiavi in mano IPT esclusa messa permuta di un usato anche catalizzato immatricolato prima del 1/1/1996

FRATELLI BALBO VIA CAP. CRAVELLA 7 - TOLLEGNO - TEL. 015/2421788
FRATELLI PIZZI VIA MAFFEI, 8 - COSSATO - TEL.
ITALGOMME 10 VALLEMOSSO (BI) TEL. 015/7
OFF. BALLOTTARI VIA PROVINCIALE, 9 - CCCHIEPPO SUP. TEL. 015/681021
OFF. FOGLIETTO VIA - MOTTALCIATA - TEL.
OFF. ZANETTA VIA MONTE GRAPPA, 6 - QUITTENGO - TEL. 015/681021
TECNOAUTO SERRAVALLE S. - TEL. 015/6

Nuova Assauto
AUTOMOBILI & SERVIZI Group
GAGLIANICO - VIA CAVOUR, 75 - Tel. 015 54 29 47 - 25 41 311

Enoteca
Regionale della Serra
Castello di Roppolo
valle
Enoteca del Piemonte
CITTÀ DEL VINO
Eventi itineranti
in vendemmia
3 Agosto
Roppolo
3 Agosto
Dorzano
25 Agosto
Cavaglià
Viverone
1 Settembre
Andrate
7 Settembre
Del Bosco
8 Settembre
Roppolo
13 Settembre
Asti
14 Settembre
Roppolo
15 settembre
Roppolo
15 settembre
Zimone
21 Settembre
Brusnengo
Mussotto
Borgo Pale
Mercurello
Cinzano
Comune
di Roppolo
Provincia
di Biella
Festa
della
DIVA

Nella famiglia a cinque cerchi è entrata anche l'Alpitour

■ L'Alpitour ■ Cuneo, uno dei maggiori tour operator italiani, ■ nella famiglia olimpica, come fornitore di servizi: si occuperà dell'accomodation, lo ha annunciato il presidente del Toroc Valentino Castellani rispondendo alla delegata svedese Gunilla Lindberg che si occupa, appunto, del complesso problema dell'ospitalità di atleti e giornalisti, che avverrà in parte nelle località più vicine alle gare e in parte a Torino. A questo proposito sono ancora da precisare i siti dove sorgeranno i villaggi media, scelta che dovrebbe avvenire entro pochi g■ e potrebbe comportare una modifica del piano regolatore della città

A settembre seminario sulle cerimonie

■ Prima del nuovo ■ in Messico il Toroc organizza due eventi. Il 10 settembre, al Castello di Rivoli, seminario internazionale sulle cerimonie olimpiche. Il 16 settembre, ■à facoltà di chimica, convegno su Ambiente e Olimpiadi. Il 12 e 13 dicembre, a Bardonecchia, ispezione della Commissione di controllo.

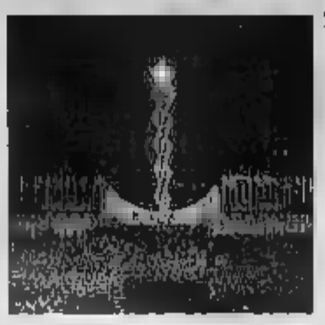

Le medaglie ■ 5 ■ diventeranno 80

■ Forse aumenteranno le medaglie, da 78 a 80. Il Cio inserirebbe il border-cross nello snowboard con la formula della discesa■ sulle gobbe di 4 atleti alla volta e la partenza in linea del biathlon ■■ i concorrenti in lizza per guadagnarsi la precedenza sulle piazzole del tiro. La decisione a novembre.

A LOSANNA IL PRESIDENTE DEL COMITATO OLIMPICO ELOGIA L'ORGANIZZAZIONE

Fiat e SanPaolo entrano nei Giochi del 2006

Torino annuncia i due sponsor e supera a pieni voti l'esame del Cio

Claudio Giacchino
INVIATO ■ LOSANNA

«Bravi, state lavorando bene, siamo contenti di voi, continuate■ così». E' l'elogio di Jacques Rogge, il Sire del Cio, a Torino 2006 che a Losanna ha sostenuto l'esame davanti all'Executive board, il governo del Comitato olimpico internazionale.

Esame, dunque, superato a pieni voti. Per Valentino Castellani, Evelina Christillin e Paolo Rota, i piloti della macchina organizzativa dei Giochi, una bella soddisfazione: soprattutto considerando i travagli di luglio, le feroci polemiche ■ra Regione, Comune e Provincia. Una guerra che qui, nella casa delle Olimpiadi, non sembra aver suscitato ■ minimo interesse né preoccupa■ Tanto che, durante la cena ufficiale con la delegazione subalpina, Rogge e i dirigenti del movimento dei cinque cerchi l'hanno liquidata con il tranquillo, filosofico: «Questioncelle che succedono in ogni comitato organizzatore. Le liti sono fisiologiche, altrove ne ■■ successe di più gravi».

Mezz'ora è durato l'esame di Torino 2006, è seguito a quello della signora Anghelopolous, leader di Atene, giunto alla residenza del Cio su una Rolls-Royce lucidata a■ elegantemente parcheggiata in sosta vietata [l'uni■ in tutta Losanna]. La relazione della pattuglia torinese non è mai stata interrotta dai 14 membri del governo del Cio (due sono italiani, Franco Carraro e Ottavio Cinquanta).

Castellani, Christillin e Rota hanno annunciato «grandi progressi» nel marketing, sono stati trovati i primi grossi sponsor privati: due, Fiat e San Paolo, hanno portato alle casse del Toroc (il comitato organizzatore) «85 milioni di euro, entro fine anno la cifra salirà a 150 milioni grazie a un altro sponsor il ■■ nome sarà rivelato più avanti».

Il marketing era un ■■■■io per Torino 2006, è stato cambiato il responsabile del settore (adesso è l'ex tennista Nevio Dovidél): ■■ ■■ stati reperiti tre sponsor quando mancano 1360 giorni all'Evento è più che incoraggiante: e per ■ Toroc ■ per i Signori degli anelli. Altre notizie buone i torinesi hanno sparso elencando i cantieri già aperti e quelli di prossima apertura «in primavera inizieremo a costruire a Cesano la pista del bob e dello slittino».

Per la verità, l'Evelina e compagni sono andati sul velluto siccome, prima di affrontare l'esame, Jean-Claude Killy, la gloria dello sci francese a ■po d■■ Commissione di controllo che sorveglia l'operato del Toroc, ■■■ detto: «A Torino ■i stanno comportando bene, cominciamo a vedere le béton, ossia il cemento essendo partiti i lavori. L'operazione Olimpiade è nei tempi, la squadra che la conduce è eccellente».

Con simili premesse l'esame non poteva che concludersi ■ un ■■■■■, l'Evelina ha ricordato: «Giovanni Agnelli mi ha telefonato poco fa, prima che entrassimo in questa stanza, per sapere se eravamo già stati sentiti, tiene moltissimo a che Torino e l'Italia facciano un figurone».

Alla fine, due domande. La prima, di Gunilla Lindberg, svedese, sull'accomodation, l'ospitalità ad atleti e giornalisti: «Avete firmato il contratto con l'Alpitour?». La risposta di Castellani: «Certo, e ci stiamo lavorando per mettere a punto il piano migliore possibile».

Il secondo quesito è stato anche una richiesta, Serghei Bubka, l'ex campionissimo dell'asta che presiede la commissione atleti, ha detto: «Vogliamo interagire con voi». L'Evelina ha annuito: «Nessun problema, la collaborazione di chi è protagonista delle Olimpiadi è fondamentale per allestire i Giochi».

Fine della seduta, radunsa la spedizione torinese e nessuna voglia di polemizzare quando domandiamo: «Ma, allora, com'è la faccenda dei gravi ritardi ■■ ha scatenato la guerra di luglio tra voi e gli enti locali e tra gli enti locali stessi? Chi ha ragione? Voi e il Cio o coloro che affermano che siete in grosso ritardo?». Sorrisi, battutine: «Bisognerebbe mandare a qualcuno le cassette con le frasi di Rogge e Killy», cioè a Racchelli, l'assessore regionale al turismo che ave■■ scatenato la guerra. Castellani fa ■■ con la testa, «Non servirebbe», dice ai giornalisti stranieri: «Happy end».

Certamente, un lieto fine per il Valentino che a luglio era stato messo, anzi rimesso, in discussione, il Cio l'ha promosso con la lode. Però, siccome gli esami non finiscono mai, il 27 novembre, nuova audizione davanti all'Executive board, negli Stati generali dei Signori degli anelli in programma a Città del Messico.

I due colossi garantiranno 85 milioni di euro che saliranno ■ 150 entro fine anno con l'ingresso di un terzo partner

Le polemiche estive liquidate in una battuta «Sono questioncelle di poco conto In altre occasioni abbiamo potuto vedere ben di peggio»

Il momento dell'esame nella sede del Comitato olimpico a Losanna per Valentino Castellani, Evelina Christillin e Paolo ■■■

L'ALLENATORE SCANDINAVO E' GIA' SALITO A PRAGELATO: CERCA UNA SEDE PER GLI ALLENAMENTI

Gli svedesi primi nella corsa alle prenotazioni

Antonio Giaimo

PIÙ volte nella Valli Olimpiche si è sentito dire, pensando alle opere da effettuare, ■■ ■■■ alla vigilia del ■■■. Una frase fatta che ■■■■ rischiava di perdere il suo effetto, ma a Pragelato, sede di giochi, ■■ alcuni giorni vi è la consapevolezza che le Olimpiadi sono davvero dietro l'angolo: tutto questo ■ quando Erik Renne-strand, dirigente della squadra svedese di fondo, ha iniziato a visitare gli alberghi di Pragelato per verificare la qualità delle camere e la sistemazione per gli atleti.

Con attenzione ha esaminato i ■■■■ offerti, il prezzo, ■ numero di camere disponibili e la distanza dai campi di allenamento. Una visita che ■■ colto ■ ■■■■■ i pochi albergatori di Pragelato che pur essendo gratificati da questi avamposti ■el grande evento, che 4 anni prima vengono per prenotare le camere, si sono resi conto che ormai si sta già vivendo in modo attivo ■ fase pre Olimpiadi. Dopo aver fatto il giro dei pochi alberghi presenti a Pragelato, il manager ■■■■ squadra svedese ■■ ■■■■■ trato ■ sue attenzioni ■■ «Casa Guigas», una struttura di proprietà delle suore Giuseppine di Pinerolo, data in gestione all'Associazione «Giovanni Battista Guigas», ■■ alcuni ristrutturata ed indirizzata ad una forma di turismo che vede in primo piano le famiglie ■ le comitive. 55 posti letto la maggior parte in camere da 4 letti destinati a formule di turismo su permanenze settimanale. «Al momento nessuna prenotazione è stata formalizzata - precisa Franco Effeli, responsabile della Casa - ma stando agli accordi attendiamo un fax di conferma dalla Svezia per i primi giorni di settembre». Gli atleti che dovrebbero essere ospitati ■■■■ una ventina e il loro arrivo sarebbe atteso già in ottobre. «Vogliono fare degli allenamenti prima delle nevicate, per un tipo ■ lavoro a secco - continua Effeli - l'aspetto fuor di dubbio interessante è che hanno manifestato l'intenzione di fissare questo e altri periodi da ora sino alle Olimpiadi». Aggiunge Valter Marin, sindaco di Pragelato: «Queste prime trattative costituiscono il segno più tangibile che l'evento olimpico inizia a dare una ricaduta sul territorio già molto tempo prima delle effettive competizioni sportive ■ che lascerà poi una serie di benefici per tutti gli operatori commerciali e per il nostro Comune».

■■■■ ■■ di ufficiale non ■ ancora nulla questa notizia ■ destinata a rincuorare anche i più scettici, ■■ ■ «pre-prenotazio■■■ ha anche sollevato alcune perplessità: ■■ esistono direttive che puntano alla costruzione dei villaggi olimpici - dice Roberto Passet, titolare del più antico albergo di Pragelato, costruito in un edificio del 1500 - credo che le prassi da seguire siano altre, quelle che vengono coordinate dal Toroc». In effetti sino alla fine di luglio il Toroc aveva opzionato un alto numero di alberghi per le Olimpiadi, impedendo quindi ■ trattativa privata fra le parti. Vincolo che gli stessi gestori di Casa Guiges hanno fatto presente alla squadra svedese.

Ma c'è chi invece ha respinto ■ modo incisivo la richiesta di camere ed è il caso del centro di Casa Alpina Don Barra. Spiega don Beppe Alluvione: «Se esistono 5000 posti bloccati dal Toroc, opzione che sembra adesso passi all'Alpitour, ogni decisione deve essere presa insieme».

Una gara di fondo, sport particolarmente caro agli svedesi

SEGUIRANNO UNO STAGE IN AZIENDE TESSILI DEL BIELLESE, L'AVVIAMENTO AL LAVORO E LA RICERCA DI UNA SISTEMAZIONE

In Marocco i corsi di formazione professionale della Regione

Trecentosessanta cittadini maghrebini andranno a scuola d'italiano e delle tecniche di taglio laniero

Maurizio Tropeano

Il primo corso di formazione professionale organizzato dalla Regione Piemonte in Marocco partirà alla fine del mese ■ settembre. Trecentosessanta i cittadini maghrebini coinvolti. Sei mesi di lezione di italiano, tecniche di taglio laniero e organizzazione del lavoro tra Rabat e la regione di Chaouia Ouardigha poi, per cento di loro si apriranno le frontiere dell'Italia: nuovo stage formativo presso le aziende tessili del Biellese e successivo avviamento al lavoro con facilitazioni per la sistemazione. Un corso analogo si svolgerà anche in Bielorussia, nella regione ■ Gomel, e coinvolgerà una quarantina di persone.

«Abbiamo studiato un kit di opzioni che da una parte dovrebbero essere in grado di soddisfare la richiesta ■ manodopera specializzata che arriva dalle industrie piemontesi e, nello stesso tempo, ci permette di selezionare i cittadini extracomunitari che potranno ■■■ accolti in Italia», Gliberto Fratin Pichetto, assessore regionale alla Formazione Professionale, illustra ■■ ■ filosofia che ■■ alla base del progetto di cooperazione. ■■ cerca subito di bloccare sul nascere ogni accusa di discriminazione negli ingressi degli extracomunitari: «La Regione opera per fare del lavoro un criterio faro della politica migratoria ma, contemporaneamente, punta a sviluppare progetti di cooperazione internazionale ■■ tema di promozione e creazione di impiego ed impresa nei paesi di origine».

L'accordo stipulato con il Marocco, così, prevede anche la possibilità di un secondo livello di cooperazione che potrà prevedere la realizzazione di un centro di formazione nella regione di Rabat cogestito. ■ progetto

Del progetto fa parte l'iniziativa già avviata con la Bielorussia Nei prossimi mesi sarà coinvolto ■ Brasile

«Bielorussia», poi, allarga la cooperazione umanitaria che da anni lega ■ Piemonte ■■■ quel paese dell'ex Unione Sovietica. Subito dopo il disastro di Chernobyl molti comuni subalpini hanno ospitato durante l'estate ragazzi e ragazze in età compre■■ ■■ i 14 e i 17 anni. Da quest'anno 220 di loro, sui 4000 che ogni anno arrivano in Piemonte, hanno frequentato corsi di formazione professionale. Nel 2003 si svolgeranno gli stages nelle aziende tessili. Dopo quattro anni sarà rilasciato un attestato di frequenza. Infi■■ un terzo progetto di formazione per la tessitura Industriale sarà organizzato nei prossimi mesi anche nello stato di Bahia, in Brasile dove sarà anche realizzata un'officina tessile.

Spiega ancora Pichetto: «Si tratta di un progetto sperimentale, limitato al settore tessile, che tiene conto delle nuove modalità di regolamentazione dei flussi migratori introdotti dalla nuova legge sull'immigra■■■■ L'obiettivo è ambizioso: il progetto «se avrà successo» potrà diventare «un modello per la cooperazione internazionale perseguita dal nostro ente che potrà essere esteso anche ad altre province e ad altri settori produttivi ■■■■ l'edilizia, l'agricoltura o l'assistenza infermieristica». La Regione sembra scommettere molto ■■ questa modalità di cooperazione al punto che Pichetto si dice pronto «a chiedere al Governo il via libera per stipulare ■■ gli Stati esteri simili accordi di formazione lavoro in deroga al sistema nazionale di regolazione dei flussi migratori».

Questo progetto che la Regione sta realizzando con l'Istituto Texilia, il Comune e la Provincia di ■■■a, in collaborazione con l'Unione Industriale e la Fondazione Casa di Risparmio, diventerà infatti operativo in contemporanea con le p■■■ dure di legalizzazione di colf, badanti e altri lavoratori previste dalla legge Bossi-Fini. Ieri ■ proseguita la distribuzione del kit bianco ■■■■ particolari disagi per le persone interessate. Però non sono mancate alcune segnalazioni che evidenziavano l'esistenza di un «mercato nero» della documentazione con la vendita del kit che, invece, si ritira gratuitamente in tutti gli uffici postali.

DAL TRAMONTO ALL'ALBA UNA FAUNA INCREDIBILE TRASFORMA [redacted] DI TORINO IN EROS CENTER PER SODDISFARE TUTTI I GUSTI

Su Internet i siti erotici dedicano molte pagine alle aree a luce rossa della città: in corso Marche e via Cavalli ci sono gay e bisex, gli scambisti sono dietro To-Esposizioni

Nel parcheggio basso dell'ospedale San Luigi chi vuole incontrare coppie aziona una sola volta i fari, due volte se preferisce i singoli Stesso «menù» anche in corso Cincinnato

La calda notte del «guardone»

Il Valentino e corso Unità d'Italia sono i loro regni

Scene di ordinaria vita notturna nei viali del Valentino e tra i cespugli e gli alberi che accompagnano corso Unità d'Italia

I reporter
Massimo Numa

EROS center clandestini. La mappa di Torino occupa decine di pagine su internet. Tra i siti più precisi, www.altoloco.ch. Qui, tra le aree a luce rossa in plein air, in Italia e Europa, Torino è fra le città più segnalate. Al primo posto «il Parco del Valentino Torino Esposizioni, riservato a gay, trans, coppie [redacted] bisti, guardoni», quindi [redacted] Marche per [redacted] e bisex. Via Cavalli, «di nuovo [redacted] e bisex». Corso Cincinnato: «coppie scambiste, singoli/e». Altra segnalazione: «Parcheggio basso dell'ospedale San Luigi dopo la 23.00. Se si cercano coppie - specifica puntigliosa lo strano baedecker - aziona una volta i fari, due volte per i singoli. Buon divertimento». Buona fortuna, si potrebbe anche aggiungere, perché il [redacted] di queste guide che raccontano il vero, [redacted] il pericolo di incontrare maniaci, rapinatori, balordi di ogni genere è alto, nonostante le ronde instancabili di polizia e carabinieri. Che, d'altra parte, possono fare [redacted] o nulla contro questi cittadini che hanno eletto il Parco del Valentino e [redacted] Unità d'Italia, più le altre [redacted] segnalate, come teatro per devianze d'ogni genere. Non [redacted] alcun reato, però trasformano le aree verdi in [redacted] incubo per chi, [redacted] parco, magari vorrebbe andarci [redacted] fare una passeggiata con [redacted] cane [redacted] per scambiarsi effusioni innocenti. In realtà - sotto il profilo della sicurezza - raramente accade qualcosa di grave, con l'eccezione di [redacted] Unità d'Italia, dove il percorso dei voyeur [redacted] incrociarsi con la prostituzione organizzata dal racket albanese. Allora sono guai, perché i guardoni noleggiano le ragazze per farle scoppiare [redacted] «volontarie» sulle panchine, [redacted] 30 [redacted] dalle corse. Spesso [redacted] liti o [redacted] contatto degenera in aggressioni da maniaci. Due marocchini, l'altra notte, hanno seviziato e violentato una ragazza russa di [redacted] anni. Se qualcuno ha «visto», [redacted] di dare l'allarme, ha preferito godersi in diretta lo snuff-film, con tanto di vittima, urli e torture vere. Un'occasione imperdibile. Ce ne fossero, scene così, tutte le notti.

Parco [redacted] Valentino. Appunto dietro Torino Esposizioni. All'una di notte, è sufficiente che una coppia, in auto, accosti il marciapiede. In pochi minuti quell'auto sarà circondata da altre auto. Da una scende Mario, 60 anni circa, rotondetto, capelli bianchi, camicia hawayana [redacted] e pantaloni grigi, che è arrivato con la sua Mercedes 220 [redacted] nuova, grigio metalizzato. Dice di [redacted] imprenditore: «Questi palazzi [redacted] ho visti nascere, la conosco bene questa zona. Qui non vengo da tempo. Meglio la Colletta, dove c'è [redacted] cascinale [redacted] ci [redacted] sistema dietro [redacted] palizzate e poi [redacted] guarda dentro [redacted] auto [redacted] la connessura. Qui, ormai, [redacted] capisce più nulla. Una volta si facevano i fari per le segnalazioni. Adesso bisogna scendere, battere sui finestrini, chiedere [redacted] la coppia vuole farsi guardare oppure ospitare. E poi ci sono troppi gay». In effetti, c'è un traffico boia, nelle strade illuminate dai lampioni. Un trans seminudo saltella agile sui tacchi a spillo, prima di sparire lungo un sentiero. Auto di lusso o vecchie carcasse. Sempre le stesse. I poliziotti, questi signori, li conoscono uno [redacted] uno. Persino due uomini, [redacted] una Ferrari F40, [redacted] cercano il contatto [redacted] la coppia chiusa in auto. Mario sospira deluso, pensando ai bei tempi che furono, quando il popolo dei guardoni comunicava ancora con un linguaggio naif: «Il cellulare ha rovinato tutto. Lo usano come un Walkie talkie, ci [redacted] su Internet, ed escludono così i predatori e le "campane"». Le campane? Cioè? «Sono quelli lì». Alzi lo sguardo, verso i giardini appena sopra [redacted] strada, e ci sono degli uomini, immobili, che da lontano seguono ogni movimento. Impassibili, invisibili. Il termine «campana» ha un etimo incerto. Forse [redacted] dal movimento ondulatorio, spostare il peso da un piede all'altro, per distribuire la fatica di ore e ore di immobilità. Le «campane» sono timide e la coppia nel mirino, di loro, riesce a intravvedere solo le gambe, compresi le calze corte, e i mocassini lucidi appena usciti dalla scarpiera di casa. Si avvicineranno all'auto-alcova molto lentamente, passo dopo passo, con molta circospezione. Alle coppie normali, finite al Valentino per caso o per ignoranza, le «campane» provocano autentici brividi di terrore.

Veterani e dilettanti allo sbaraglio. Due ragazzi («Abitiamo in via Ventimiglia», precisano) sui vent'anni, si presentano al Valentino [redacted] una Tempra [redacted] era e un cane pit-bull che occupa i sedili posteriori. «E' la prima volta. Qui come funziona - chiedono sommessi ai pr di coppie e gay - c'è da pagare?». Forse. Ma intanto gli chiedono se hanno qualcosa da scambiare: «Beh, adesso no - dice pensieroso quello con la cresta di capelli al gel paglia e fieno come a Miami - però c'è una tipa, una mia amica, che magari domani la convinco». Bravo. Ma adesso sgommare, perché quel pit-bull, sia pure fulminato dal sonno, beato lui - è un pessimo biglietto da visita. [redacted] 2,30 l'Eros Center, puntualissimo, chiude i battenti. In un amen i viali si svuotano. «Campane» e maniaci se ne tornano [redacted] a [redacted] in attesa [redacted] grande happening del venerdì sera. Sarà molto più affollato.

E' sufficiente che un'auto si accosti [redacted] marciapiede e in pochi minuti sarà circondata da altre vetture «Una volta bastava azionare le luci, adesso bisogna scendere, battere sui finestrini [redacted] chiedere se vogliono essere guardati oppure preferiscono ospitare un terzo»

Specchio dei tempi

«Tutta Porta Palazzo festeggia i novant'anni di "Madama Arduino"» «Una giustizia per gli infermieri [redacted] [redacted] per i medici?» - «Negata anche la dignità di morire in un letto» - «Test d'ingresso obbligatorio»

Un lettore ci [redacted]

«A Torino, in [redacted] Milano, esiste un'istituzione vivente conosciuta [redacted] "Madama Arduin" per i più e "Nonna Gem[redacted] Memma o Avina" tra i molti bambini da lei allevati [redacted] ora adulti. Nata in via Milano [redacted] e trasferitasi al 13 dopo il matrimonio, ha [redacted] le trasformazioni di Porta Palazzo, [redacted] quando si parlava solo piemontese per passare poi al calabrese, pugliese, campano (che chiamano coloritamente "i napuli"), [redacted] infine all'attuale lingua marocchina e delle varie etnie nordafricane e dell'Est europeo. Sempre disponibile verso i nuovi volti che trovavano rifugio nelle soffitte di via Milano, dal condividere le sue due uniche [redacted] con una famiglia [redacted] calabresi quando negli Anni [redacted] andarono a fuoco le soffitte, al portare una [redacted] calda in inverno ai marocchini, insegnando loro parole in piemontese. Energica nel rimproverare chi fra [redacted] facesse [redacted] di droghe o vivesse [redacted] espedienti, per risposta non ha mai [redacted] insulti o ritorsioni ma con svariate inflessioni dialettali sempre "ciao, nonna".

[redacted] giorno [redacted] vacanza, perché agosto [redacted] [redacted] periodo migliore per godersi Torino [redacted] poi, occorre bagnare i fiori, sfamare i gatti, tendere le tende dei negozi, assistere i malati per tutti coloro che vanno in ferie. Quest'anno una [redacted] sfazione particolare, dopo varie sue rimostranze presso i prelati, finalmente la processione della Consolata è nuovamente transitata in via [redacted] perché tutti i cortili [redacted] via hanno le loro "edicole" o "altarini" dedicati alla Madonna e nel giorno della processione devono essere imbandierati con drappeggi, fiori e lumini, in modo che ciascun passante possa volgere lo sguardo od [redacted] preghiera attraverso il portone tenuto aperto [redacted] l'occasione.

«Domenica 1 settembre "Madamà Arduin" compie 90 anni, gli giungano gli auguri di tutta via Milano tramite questa rubrica, che dalla sua fondazione [redacted] ai tempi di De Benedetti è la prima ad essere quotidianamente da lei letta per poi passare alle altre notizie che oggi fanno parte di [redacted] mondo contrario ai suoi principi».

Segue la firma

Un lettore ci scrive:

«Tornato [redacted] vacanza ho scoperto che alla Molinette, prima [redacted] [redacted] celebrazione del processo, hanno licenziato a tempo di record l'infermiere [redacted] intascava le bustarelle delle imprese di pompe funebri grazie alla tempestività e serietà del Collegio Infermieri di Torino che lo ha radiato dall'albo professionale.

Ho altresì scoperto che, al contrario, il dott. Odasso, il quale secondo le [redacted] accuse [redacted] [redacted] ben più gravi danni, ha ripreso a fare il medico alla dipendenza di un'Azienda sanitaria piemontese.

[redacted] l'Ordine dei medici ha una morale diversa [redacted] quella degli infermieri? Forse la deontologia professionale di un medico viene meno solo quando esercita truffaldinamente la professione? [redacted] si [redacted] solo della vecchia storia che di sono due giustizia?».

Pietro Olivetti

Una lettrice ci scrive:

«A mio padre hanno diagnosticato un tumore all'intestino già esploso in metastasi estese fino al polmone destro. "Non c'è più niente da fare" è stato il commento dei medici, dopo un anno di controlli fatti a causa di un precedente tumore [redacted] [redacted] Nel giro di un mese un fibroma di quattro mm lo ha portato alla morte, per i medici era necessario intensificare i controlli ma non intervenire. Inutile descrivere le terapie [redacted] è [redacted] sottoposto prima in ospedale e poi a casa, inutile descrivere le liti per farlo ricoverare. Tutto è risultato vago solo perché, a detta dell'oncologa, essendosi rifiutato di sottoporsi a chemioterapia non aveva diritto ad un letto in ospedale. Alla fine [redacted] stato sistemato provvisoriamente in una stanza giù di una barella, dove è morto la notte stessa. Così se n'è andato portando via con sé anche la dignità di [redacted] su di un letto di ospedale».

Annalisa [redacted]

Una lettrice ci scrive:

«L'Università di Psicologia di Torino non contempla più la possibilità [redacted] trasferimenti da [redacted] città all'altra. Ecco la novità che, solo al ritorno dalle vacanze, hanno amaramente scoperto persone, come me, che chiedono [redacted] continuare i loro studi in questa città. Infatti, sappure io sono abbia sostenuto - e con il massimo dei voti - diversi esami, questo per l'università non [redacted] nulla. [redacted] accedere, mi dicono in segreteria, devo sostenere il test d'ingresso alla stregua di una matricola, che non sono».

Segue la firma

specchiotempi@lastampa.it

[redacted]
UNIONE EUROPEA
Fondo sociale europeo
REGIONE PIEMONTE
Direzione Formazione Professionale Lavoro
[redacted]
AVVISO PUBBLICO RELATIVO ALLA REALIZZAZIONE DEL CATALOGO PROVINCIALE DELL'OFFERTA FORMATIVA FINALIZZATO ALL'ASSEGNAZIONE DI BUONI DI PARTECIPAZIONE ALLE ATTIVITÀ DI FORMAZIONE CONTINUA AD INIZIATIVA INDIVIDUALE PER LAVORATORI OCCUPATI
ANNI 2002/2003
Deliberazione della Giunta Provinciale n. 1076-169793 [redacted] 6/8/2002
Risorse disponibili: 2.846.004,53 [redacted] Euro
Rivolto a: Agenzie formative di cui alle lettere a) b) c) [redacted] ATS art. 11 L.R. 63/95
Disponibile [redacted] internet all'indirizzo:
www.provincia.torino.it
Scadenza di presentazione delle domande:
[redacted] le [redacted] 20 [redacted]

da vagnino

VAGNINO CENTRO: Via Lagrange, 3 VAGNINO FRANCIA: Corso Vi[redacted] E. II, 212/B
VAGNINO MIRAFIORI: Via Passo Buole, 170/10 VAGNINO RINOASI: Via Genova, 261/A
[redacted] S. SECONDO: Via S. Secondo, [redacted] VAGNINO S. RITA: Corso Agnelli, 18
VAGNINO [redacted] Corso Bolzano Aosta, [redacted] [redacted] Via Cibrario, [redacted]

AGM
un'isola nel mondo
14/25 SETTEMBRE IN SARDEGNA
CLUB HOTEL TORRE MORESA **** - OROSEI
Trasferimenti aeroportuali • [redacted] • Pensione completa con bevande ai pasti • Tessera Club • Spiaggia attrezzata • Assicurazioni € 820,00
M.G.M. VIAGGI - VIA GIOLITTI 45 - TORINO - TEL. 011.8177629

ONESTÀ e RISPETTO
CHI VI CONSIGLIA UN'IMPRESA IN OSPEDALE NON VA ASCOLTATO.
DA ANNI [redacted] OPERA CON LA MASSIMA TRASPARENZA
FUNERALE CLASSICO
2 milioni e 500 mila
(1291 €)
I prezzi comprendono tutte le pratiche, la bara accessoriata, assistenza, trasporto con autofunebre Mercedes, non [redacted] le tasse comunali
GIUBILEO
Il [redacted] di Torino
Numero Verde
800.251645
— 24 ore su 24 —
Tel. 011 [redacted]
Sede sociale: Via C.so Bramante [redacted] - Torino

PREZZO «TANDEM» € 0,80. «CRONACHE DI NAPOLI», «CORRIERE DI CASERTA», «CORRIERE DI LUCCA», «IL DOMANI DI BOLOGNA» (ESCLUSO IL LUNEDÌ), «IL CORRIERE DI FERRARA», «IL MATTINO» (SOLO A BRESSANONE), «LA VOCE DI MANTOVA», «IL CORRIERE MERCANTILE», «LA GAZZETTA DEL LUNEDÌ», «IL CORRIERE - ROVIGO» 1 € SOLO AL VENERDÌ, «CRONACHE DEL MEZZOGIORNO» NELLE AREE DI DIFFUSIONE INDICATE SUL GIORNALE LOCALE: € 0,95 CON «IL CORRIERE DI ROMAGNA», «ROMAGNA E MOLA»: € 1 - «ULTIME NOTIZIE REGGIO» - «LA VOCE NUOVA DI PIACENZA»: € 1,30 A RICHIESTA CON «IL MATTINO» NELLA PROVINCIA DI BOLZANO, € 2,70 A RICHIESTA CON OASIS IN VALLE D'AOSTA. ABBONAMENTI GRATUITI CON SPECCHIO RAI. BARATO OBBLIGATORIO IN TUTTA ITALIA. PREZZI ESTERI: AUSTRIA, GRECIA, FRANCIA, GERMANIA, GRECIA, PORTOGALLO, SPAGNA € 1,50, OLANDA, PAESI SCANDINAVI, SLOVENIA, SVIZZERA FRS. 2,50, C. TICINO FRS. 2,60, UK GBP 1,30, USA $ 2,50

GRUPPO RISPARMIO

CASTAGNITO (CN)
Via Neive, 16
Tel. 0173 212537
– Aperto la domenica –

GRUPPO RISPARMIO

[illegible]IVI (CN)
Via De Revello, 26 - Tel. 0173 677636

800-552121

www.medimax.it

Dal 1° al 30 settembre MEDI MAX ti propone oltre cinquanta modelli di stufe a legna in ghisa e ceramica ai prezzi dell'inverno scorso. Cogli al volo gli ultimi giorni prima dell'arrivo dei nuovi listini!!!

DOMENICA 1° SETTEMBRE 2002

REGIONE PIEMONTE

Presso il Santuario di [illegible] Magno
- Castelmagno -

· Ore 9,30
Funzione religiosa
· Ore 10,30
Saluto Autorità - Inaugurazione
(con la partecipazione
dell'Assessore all'Agricoltura
Dr. Ugo Cavallera)
· Segue Asta - Concorso
del formaggio Castelmagno
· Ore 13,00 Pranzo
· Pomeriggio danzante
con l'orchestra di Silvio Siriotto
· Degustazioni guidate ■ cura
dei maestri assaggiatori ONAF

MENÙ

Aperitivo:
Focaccine e scaglie di Castelmagno

Antipasti:
Bocconcini valligiani con burro ■ acciughe
Crostini di polenta al Castelmagno

Primo:
Risotto ■ Castelmagno

Secondo:
Bollito misto con insalata ■ vapore

Formaggi:
Tris di Castelmagno

Dolce:
Bunet al forno

Caffè

Ad ogni piatto verrà abbinato un **vino del Consorzio Colline Saluzzesi**

Prezzo € 21,00 (Bevande incluse)

Per prenotazioni telefonare al n. 0171 - 986148, oppure il giorno stesso [illegible] presso il tendone fino ad esaurimento posti.

ELENCO SOCI CONSORZIO TUTELA FORMAGGIO CASTELMAGNO

PESSIONE Luciano - Via Vecchia Prov. 3/b - Pradleves Tel. 0171 - 98.61.92
Az. Ag. "La Bruna" di **FIANDINO Davide** - B.ta Marrobert, 1 - Monterosso Grana Cell. 335-6026348
PESSIONE Osvaldo - Via Comunale, 6 - Fr. Chiappi Cell. 339 - 8652517
ISOARDO Riccardo - Via D. Mascarello, 1 - Fr. Chiappi Tel. 0171 98.63.31
PESSIONE Franco - Via Matteotti, 3 - Fr. Chiappi Cell. 339-1753923
Az. Ag. "Dove osano le aquile" di **ISOARDI [illegible]** - Via Matteotti, 4 - Fr. Chiappi Tel. 0171 - 98.61.60
VIANO Nicoletta - Via Comunale, 17 - Fr. Chiappi - Tel. 0171 98.62.38
VIANO Pieraldo - Via Comunale, 18 - Fr. Chiappi - Tel. 0171 - 98.63.42
ISOARDI Diego - Via Matteotti, 1 - Fr. Chiappi - Tel. 0171 - 98.62.14
ISOARDI Pierangela - Via Matteotti, 1/b - Fr. Chiappi - Tel. 0171 - 98.62.14
[illegible] Mario -Az. Bio - Via Colle del Mulo, 3 - Castelmagno - Tel. 0171. 93.02.05 - cell. 335-66.36.964
MARTINI Luca - Via Sibolet, 4 - Castelmagno - Cell. 335 - 80.42.106
MARTINI Ezio - Fr. Chiotti - Cell. 349 - 43.24.750
ARNEODO Marco - Via V. Veneto, 1 - Fr. Chiotti - Tel. 0171 - 98.62.34 Cell. 333-63.48.633
CASEIFICIO Cooperativo Produttori - ALTA VALLE GRANA
Via Provinciale, 2/a - Pradleves - Tel. 0171 - 98.91.98
MONETTI Massimo - Via Vecchia Provinciale, 1 - Pradleves - Tel. 0171 - 98.62.33 Cell. 335 - 54.44.547

Burrificio Alta Langa di OCCELLI Carla ■ C. Snc
31, Reg. Col del Sole - Bossolasco (socio stagionatore) Tel. 0173 - 79.33.20
Coop. Agricola La [illegible] - Piazza Caduti, 1 - Castelmagno (socio stagionatore) Tel. 0171 - 98.62.33

REALIZZATO CON IL CONTRIBUTO DELLA REGIONE PIEMONTE: [illegible]

IL FORMAGGIO CASTELMAGNO IN FESTA

Da domenica presente con i migliori prodotti alla Fiera d'estate di Mondovì

Berlanda Salotti anche a Ceva

Eccezionale esposizione di 300 metri quadrati

Presente alla grande Fiera d'estate in programma da domenica e sino al 15 settembre a Mondovì, Berlanda Salotti proporrà la sua vasta gamma di prodotti, a poche settimane dall'apertura [illegible] nuovo negozio in località [illegible] Bernardino [illegible] Ceva, a trecento metri dall'uscita del casello autostradale, nella zona adiacente l'ospedale.

Trecento [illegible] quadrati di esposizione per quanti [illegible] resistere al fascino e alla comodità di un divano prodotto e realizzato su misura. Cento i modelli esposti, oltre naturalmente a tutto quanto occorre per allestire un salotto, dalle poltro[illegible] ai tavoli. I clienti, inoltre, potranno avere tutte le informazioni necessarie su stili, qualità e prezzi da un personale che vanta un'esperienza decennale nel [illegible] dell'arredamento. E ancora, preventivi completamente gratuiti e prenotazione di divani a sei mesi a prezzo bloccato.

Naturalmente, tenendo [illegible] consuetudine tipica della ditta Berlanda Salotti, tutti i prezzi comprendono anche il trasporto e l'Iva. Altra peculiarità. Per quanto riguarda l'acquisto, i clienti hanno [illegible] possibilità [illegible] un semplice acconto [illegible] provvedere poi al pagamento al momento della consegna, ma viene offerta anche l'opportunità di pagamenti con comode rate mensili a [illegible] zero e versamento della prima rata a novanta giorni dall'acquisto. [illegible] solo, ma tutti i prodotti sono garantiti per un periodo di 10 anni.

La nuova esposizione di località San Bernardino, rimane aperta tutti i giorni, escluso il lunedì. Nel [illegible] dell'anno, inoltre, sono previsti grandi sconti di fine serie che arrivano anche al 50 per cento. In questi giorni è in atto una grande promozione: quanti acquisteranno un divano avranno in omaggio un porta-computer.

Informazioni e notizie ancor più dettagliate, la ditta Berlanda Salotti provvederà a fornirle anche in [illegible] della Fiera d'estate di Mondovì, [illegible] sarà presente con un'esposizione di cinquanta metri quadrati, allestita nello stand fioristico Tecno.

Con il [illegible] magazzino di [illegible], la ditta, presente anche a Cosseria, in località Lidora lungo l'ex strada statale Carcare-Millesimo, estende [illegible] proprio raggio d'azione in [illegible] piemontese. Una ditta che nel settore dei di[illegible] può annoverare un'esperienza ventennale, e dove i prodotti sono interamente realizzati dalla Berlanda Salotti. Oltre [illegible]to modelli di divani [illegible] letto e con sedute indeformabili, cui si aggiungono quindici diversi modelli di prontiletti con mate[illegible] in resina indeformabile. Tutti i modelli che vengono [illegible]rantiti per dieci anni, naturalmente in caso di difetto di fabbrica, sono completamma sfoderabili. Oltre quattrocento, poi, i tipi di tessuti, fra cui, solamente per citarne alcuni, cotone, cotone setificato, microfibra, nabyuk rigorosamente ecologico, sicantex [illegible] antimacchia e vera pelle. Altra caratteristica importantissima: tutti i tessuti sono lavabili in lavatrice. Non mancano naturalmente neppure i divani in legno, per quanti [illegible] materiali e stili che riescono [illegible] ambiente particolarmente intimi e suggestivi. Divani in legno massello, tinte noce, miele e naturale.

Dai divani agli altri oggetti per arredare il proprio salotto. Duecento, infatti, i tipi [illegible] tavolini proposti della Ditta Berlanda e trenta modelli di poltrone elettriche o manuali, in pelle, tessuto, sfoderabili. Per quanti amano la comodità a per [illegible] di salute non p[illegible] rinunciarvi, dunque, la possibilità di osservare e provare poltrone che di certo migliorano la qualità del relax [illegible] danno un tocco di originalità al nostro salotto. E poi, gli intramontabili pouff che con un semplice gesto si trasformano [illegible] letto sfoderabile.

La ditta Berlanda Salotti, oltre ai diversi punti vendita disemi[illegible] nel Nord Italia, presenta i propri prodotti, in occasione di esposizioni temporanee, a [illegible] centri commerciali di Savona, Cuneo, Albenga, Sarzana, Acqui e Genova. [illegible] punto vendita di Ceva, che rimane aperto anche la domenica permettendo ai clienti [illegible] effettuare acquisti in tutta tranquillità, va dunque ad allungare l'elenco di negozi e magazzini che fanno della Berlanda Salotti una ditta particolarmente rinomata e conosciuta anche a livello nazionale.

Per quanti intendono arredare e rinnovare il proprio salotto o corredare l'ambiente con [illegible] poltrona, [illegible] divano [illegible] un tavolino per rendere più accogliente e confortevole [illegible] semplicemente più funzionale la propria casa, dunque, la ditta Berlanda rappresenta una tappa d'obbligo, [illegible] i clienti possono prendere [illegible] dei prodotti, della qualità, dei prezzi e delle agevolazioni offerte. L'appuntamento è dunque [illegible] nella nuova esposizione di Ceva e [illegible] domenica prossima, per due intere settimane, nello stand allestito a Mondovì nell'ambito della Fiera d'estate, una [illegible] rassegna più importanti nell'ambito delle manifestazioni del Cuneese.

BERLANDA
Salotti

Fabbrica Divani Letto

APERTURA NUOVO NEGOZIO

CEVA (CN) Loc. San Bernardino
Vicino ospedale-300 mt autostrada TO-SV
Tel. • Fax 0174.709968
Lavorazione su misura con 10 anni di garanzia
PRODUZIONE PROPRIA
PRENOTAZIONE FINO A 6 MESI A PREZZI BLOCCATI

PER CHI ACQUISTA UN DIVANO, UN MOBILE PORTA COMPUTER COMPRESO NEL PREZZO (fino ad esaurimento scorte)

Saremo presenti alla Grande Fiera d'Estate di Cuneo

L'ESITO DEL SORTEGGIO EUROPEO SECONDO IL GIUDIZIO DEI PROTAGONISTI. GALLIANI PREOCCUPATO DALLA POTENZA DEL BAYERN

Lippi: «Kiev mina vagante» Capello: un girone di ferro

Vergnano

La Juventus ritorna a Kiev sul campo dove ha ottenuto l'ultima vittoria esterna in Champions League il 18 marzo . In panchina c'era Marcello Lippi che ricorda: «Fu una delle partite più belle che abbiamo giocato in Europa e non soltanto per il risultato di 4-1. Ora ritroviamo gli ini che sono anche gli avversari meno conosciuti del nostro girone. Direi che a e al Milan sono toccate le squadre peggiori. Affronteremo Feyenoord e Newcastle quando loro avranno già diverse partite di campionato nelle gambe, mentre noi andremo a Rotterdam il 18 settembre con una sola gara ufficiale più la Supercoppa. Il girone è più difficile dell'anno scorso già a livello di blasone. Il Newcastle nella passata stagione ha lottato per lo scudetto e ha Shearer che è una macchina da gol. Nel Feyenoord c'è Van Hooijdonk che è stato al centro di trattati- Stasera lo vedremo all'opera contro il nella finale di Supercoppa europea». Quattro club italiani in Champions, non è mai accaduto. Secondo Lippi è un primo segnale: «Il calcio italiano va alla riscossa. Poi vedremo. Di sicuro il fatto che quattro squadre in lotta per lo scudetto impegniate anche nelle coppe renderà tutto ancora più difficile ed equilibrato».

Un debutto sontuoso per la Roma che ospiterà il Real Madrid all'Olimpico il 17 settem-. Il presidente Franco Sensi pregusta il mega incasso e spiega: «Sfida affascinante anche e noi mancheranno Totti, Batistuta e Lima per squalifica, nonché Capello pure lui assente in seguito agli incidenti con il Galatasary. In generale il sorteggio mi pare sia stato benevolo noi». Ovviamente Capello non è d'accordo. Don Fabio sente sempre puzza di bruciato e infatti giudica difficile il girone. Ecco perché: «Non mi piace per l'avvio contro il Real e per le due partite in trasferta. Almeno questa volta affronteremo gli spagnoli in una situazione migliore dell'anno scorso quando ci obbligarono a giocare l'11 settembre dopo l'attentato alle torri di New York».

Linea morbida da parte di Hector Cuper. Lione, Ajax e Rosenborg non turbano più di tanto l'allenatore nerazzurro. Il sergente di ferro argentino ammette: «C'è equilibrio nel nostro gruppo come ormai dappertutto perché questa è Coppa di grande qualità. Il Milan ha un compito difficile, tuttavia gli avversari di grido danno grosse motivazioni e i rossoneri mi sono sembrati in netta crescita contro il Liberec. Juve Roma non possono lamentarsi come è andata».

Sull'altro fronte milanese da registrare la preoccupazione del che, essendo teste di serie, sono incappati in avversari a cinque stelle. Il vice presidente vicario, Adriano Galliani, ammette: «Girone tosto. Il Bayern è, secondo me, la migliore squadra d'Europa in questo momento. L'ho a Madrid nel torneo del Centenario e mi ha impressionato. Ze Roberto, Deisler e Ballack hanno reso ancora più robusta la formazione bavarese. Il Deportivo lo conosciamo bene, rappresenta un calcio che è il più forte del continente. E noi lo ricordiamo bene per aver sofferto sul loro campo. Quanto al Lens, il secondo posto nell'ultimo campionato francese dice tutto. Ma abbiamo grande fiducia perché siamo il Milan».

COSÌ AL VIA LA SERIE A

Inter e Roma anticipano il 14

A causa degli impegni di Champions League martedì 17 settembre, Inter e Roma anticiperanno a sabato 14 i loro incontri di campionato. Ecco come sarà quindi la giornata inaugurale della serie A (che in effetti è il secondo in calendario essendo il primo slittato a data da destinarsi). Sabato 14: Inter-Torino e Bologna-Roma (ore 15?), Como-Empoli (ore 18), Modena-Milan (20,30). Domenica 15 (ore 15): Juventus-Atalanta, Lazio-Chievo, Udinese-Parma; Perugia-Reggina (ore 18) e Brescia-Piacenza (20,30).

L'attaccante del Feyenoord Van Hooijdonk festeggia la conquista della Coppa Uefa

L'ASSEMBLEA HA DECISO DI FAR SLITTARE L'INIZIO ALL'8 O AL 15 SETTEMBRE

Serie C, domenica non si gioca

Il presidente Macalli: «Troppi club rischiano di finire nel baratro»

MILANO

Domenica la serie C non scenderà in campo. È quanto emerso dall'assemblea della società. «Il 3 settembre ci sarà il consiglio federale, il 4 incontrerò il ministro Urbani e quel punto potremo decidere il da farsi», ha dichiarato il presidente Lega C, Mario Macalli. E ha aggiunto: «Abbiamo grande fiducia verso il governo, certo è che il problema dovesse restare tale e peggiorare non potremo più andare avanti a questo modo e qualche squadra potrebbe anche decidere di non giocare».

Al momento, l'ipotesi più probabile è quella che i campionati C1 e C2 partano domenica 8 settembre, ma ancora non è chiaro se dalla prima o dalla seconda giornata. In un primo tempo, infatti, sembrava aver trovato tutti d'accordo la proposta del presidente Macalli di partire dalla prima giornata, di fatto rinviando il campionato di settimana. Ma, poco prima della conclusione dei lavori, qualcuno ha cominciato a far notare che una scelta del genere avrebbe creato non pochi problemi a quelle squadre che avevano chiesto un aggiustamento dei calendari.

«Nella situazione in cui siamo - ha concluso Macalli - potremmo ritrovarci a novembre a dicembre con molte società nel baratro e allora potrebbe anche accadere che in molti decidano di partire .

AL LECCE 3 MILIONI, IN ARRIVO UN ALTRO RINFORZO

Conticchio al Toro grazie a Lucarelli

TORINO

Ed Alessandro Conticchio: ieri ha firmato 4 anni contratto e 600 euro a stagione) e questa mattina la presentazione, quindi il primo allenamento in granata. Si è concluso ieri la lungo trattativa che ha portato l'ex capitano leccese alla corte di Giancarlo Camolese, che aveva indicato proprio Conticchio nelle preferenze dei due centrocampisti da lui richiesti. Al Lecce andranno 3 milioni di euro pagabili in tre anni.

Soddisfatto il giocatore: «Ho aspettato tanto, ma è valsa la pena. Ho dovuto rifiutare parecchie offerte, proprio perché era il Torino il mio primo e unico obiettivo». Di questa volontà era a conoscenza Cristiano Lucarelli, che ieri ha svelato un piccolo segreto: «A giugno, nel giorno del suo matrimonio, dissi ad Alessandro che era il giocatore ideale per il Toro, che ci avrei messo una parola buona per convincere dirigenti e allenatore che sarebbe stato un grande acquisto. Gli dissi anche di rifiutare le altre offerte che gli fossero arrivate. È stato di parola, questo che è da Toro. Da oggi la nostra squadra è molto più forte». Il lavoro di Sandro Mazzola prosegue. Oggi il dg granata dovrebbe concludere la trattativa per l'uruguaiano Magallanes, altro giocatore richiesto da Camolese, mentre per il secondo centrocampista le ultime possibilità Baronio, Colucci, Farinos e Coda, in ordine preferenziale. Bastida è sfumato, De La Peña andrà all'Espanyol.

La società ha preso posizione nei confronti dei tifosi che continuano a contestare Castellini. «Siamo sconcertati - ha dichiarato il presidente Romero -. Se continueranno saremo costretti a prendere severissimi provvedimenti, anche in sede legale. Castellini rappresenta un patrimonio della società». L'ipotesi immediata è quella dell'allenamento a porte chiuse. [a. b.]

SPORT FLASH

COLLINA. Sarà Collina ad arbitrare domani sera (ore 20,45) l'amichevole dell'Olimpico fra Lazio e Juventus.

FIRENZE, ABBONATI IN CODA. Per acquistare gli abbonamenti della Fiorentia (serie C2) a tutti i tifosi in coda è stato consegnato un numerino, proprio come capita al supermercato. Sono già 5.000 gli abbonati.

L'ex presidente Manchester United, Martin Edwards, è stato accusato da una signora di averla spiata da sotto la porta di una toilette di un hotel. Secondo quanto ha scritto il Daily Mirror, l'ospite ha colto Edwards fatto e, «dispiaciuta quanto irritata», lo ha denunciato.

Al Sono cominciati i Mondiali a Indianapolis. Girone A: Jugoslavia-Angola 113-63. Brasile-Libano 102-73.

USA RECORD. La staffetta statunitense 4x100 misti, composta da Peirsol, Hansen, Phelps e Lezak, ha stabilito nella finale dei Giochi Panpacifici, il record del mondo in 3'33«48.

O, TROFEO MELINDA. Con uno sprint in salita il 33enne svizzero Laurent Dufeux ha vinto l'11° Trofeo Melinda, da Mele a Fondo, beffando Francesco Casagrande, vincitore dell'edizione scorsa, terzo Davide Rebellin. Simoni è finito decimo.

VARENNE, EUROPEO. Varenne parteciperà sabato 7 settembre al campionato Europeo di trotto a Cesena.

DEGIOVANNI LUI
IL PROFUMO DEL MOBILE IN LEGNO®
"Profumo di legno qualità da campioni"
NUOVO PUNTO VENDITA BORGO SAN DALMAZZO
www.degiovanni.com
Punti Vendita:
BROSSASCO (CN) Via Gilba, 10 - 12020 Tel. +39 - 0175 68273 Fax +39 - 0175 68003
LOMBRIASCO (TO) Via S.Giovanni Bosco 36/a Tel +39 - 011 9790207 / Fax +39 - 011 9790207
QUART (AOSTA) - Regione Amerique 11 Tel +39 - 0165 765 767 / Fax +39 - 0165 765827
CASTAGNITO D'ALBA (CN) Località Bassarone Tel +39 - 0173 212561 / Fax +39 - 0173 210856
BORGO SAN DALMAZZO (CN) Via Cuneo 92/a Tel +39 - 0171 260000 / Fax +39 - 0171 260231
APERTO LA DOMENICA

Insediamento antico, quello di Montà, sulle prime colline che «aprono» le terre del Roero, affacciato in splendida posizione su una sorta di terrazzo panoramico

Proseguono anche le manifestazioni legate alla Sagra di settembre

Tre scrittori in gara per il «Cocito»

Domenica a Montà cerimonia di premiazione

MONTA'

La tradizionale Sagra di settembre raggiunge quest'anno la trentottesima edizione.

Gianluigi Babbiotti, presidente Pro loco: «Con i miei collaboratori abbiamo cercato di allestire un programma variegato di attrazioni che auspico possa riscuotere la simpatia di tanti amici. Montà è una comunità in crescita e come sempre in questi casi bisogna fare i conti con le mutate esigenze dei suoi abitanti in fatto di svago. La nostra è una festa che rappresenta il commiato dall'estate e che nello stesso tempo tende a caratterizzarsi non solo con l'eccellente enologia locale (Arneis, Favorita, Roero, Barbera e Birbet) anche con la cultura, la musica, lo sport, il volontariato coinvolgendo tutto il territorio».

Insediamento antico, quello di Montà, sulle prime colline che [illegible] le terre del Roero, affacciato in splendida posizione [illegible] sorta di terrazzo panoramico.

Accanto a proposte già collaudate non mancheranno quindi le novità, [illegible] il concorso di bellezza «Miss Montà» (il 4 settembre, alle 21) revival di quello che infiammò la piazza montatese sul finire degli Anni [illegible] oppure «Tortissima» (il 5 settembre sempre alle 21) simpatica sfida tra casalinghe per individuare il dolce più appetitoso e originale.

Quindi il torneo di calcetto (in programma il 2-3 settembre), [illegible] sarà animato [illegible] borgh[illegible] con cinque giocatori per squadra. Di rilievo anche le serate dedicate alla musica: dall'immancabile liscio all'esibizione dagli oltre 20 bravissimi elementi del «Non solo gospel» che presenteranno un vasto repertorio vocale, ch spazia in diversi generi musicali.

Continua e conclude il presidente Gianluigi Babbiotti: «La novità [illegible] quest'anno è rappresentata dalla rievocazione storica "1257: la nascita della Villanova di Montà" con la confraternita dell'arco e della spada, [illegible] gruppo di altissimo livello artistico che sarà affiancato, in sfilata, da artisti montatesi. Questo è un momento fondamentale della festa di settembre (ore 16, domenica 8 settembre), poiché rappresenta un passaggio del testimone da [illegible] manifestazione (il Palio degli asini) che non [illegible] legami storici col territorio, a una serie di rievocazioni che ripropongono le vicende reali e a volte drammatiche della [illegible] di Montà. In chiusura della manifestazione (alle 22, l'8 settembre) ci sarà il grandioso spettacolo pirotecnico su base musicale».

Il sindaco di Montà, Domenico Almondo aggiunge: «A Montà la festa della Madonna, diventata poi sagra, è tradizionalmente l'appuntamento più importante dell'anno e chiude una serie di manifestazioni di notevole interesse sia nel concentrico, sia nelle frazioni. I cantieri che sono in ogni angolo dimostrano come, sia la parte pubblica [illegible] quella privata, stiano facendo la loro parte proprio per conseguire quello sviluppo frutto delle grandi potenzialità del nostro territorio e della nostra gente».

Uno degli aspetti culturali della festa è certamente quello rappresentato dalla XVI edizione del premio «Cocito» che si svolgerà nella serata di domenica, alle 21, nella piazza del castello.

Silvano Valsania, vicesindaco ed [illegible] alla Cultura: «La serata di domenica chiude in bellezza un'attività che si è protratta per tutto l'anno. E tre i libri erano quest'anno i libri in concorso; la giuria, in luglio, ha individuato la terna di finalisti: La lucertola di Andrea Carraro, L'osteria della Fola di Giuseppe Pederiali e L'angelo di Coppi di Ugo Ricciarelli. Successivamente si è provveduto alla consegna della terna ai giurati delle biblioteche insieme a una busta dove ognuno - in forma anonima - indicava la propria preferenza: la sera del 1 settembre si procederà allo spoglio delle schede e all'individuazione del vincitore».

La Sagra di Montà d'Alba rappresenta inoltre l'opportunità di [illegible] immersi nella natura dove poter fare passeggiate, gustare i piatti della cucina locale e vivere [illegible] relax in questa estate che sta per finire.

COMUNE E PRO LOCO
MONTÀ

Presentano

XXXVIII SAGRA DI SETTEMBRE
dal 1° al 9 settembre 2002

Domenica 1° settembre
ore 9 — *Palazzo Scuola Elementari*: Apertura Mostra Artisti Locali.
ore 10 — *Piazza S. Michele*: Banchi d'assaggio dei prodotti tipici montatesi (vini, miele, pane, salumi) offerti dai produttori locali. Intermezzo musicale con la ghironda di Silvio Orlandi.
ore 15.30 — *Piazza Div. Alpina Cuneense*: Prove libere di MINIMOTO.
ore 15.30 — *Piazza Div. Alpina Cuneense*: esibizione amatoriale di MINIMOTO
ore 21 — *Piazza del Castello*: cerimonia di designazione e premiazione XVI° Edizione del Premio Letterario Naz[illegible] [illegible]A D'ALBA - CARLO [illegible]

Lunedì 2 [illegible]
ore 20 — *Campetto parrocchiale*: 1°Edizione del "MundialMontà", torneo di calcetto riservato ai borghi del paese. Eliminatorie.

[illegible] 3 [illegible]
ore 20 — *Campetto parrocchiale*: 1°Edizione del "MundialMontà", Finalissima.

Mercoledì 4 settembre
ore 20 — *Giardino Scuola Elementari*: [illegible] BUCUN TRA AMIS". Ristorantino della sagra.
ore 21.15 — *Piazza [illegible] Castello*: "[illegible] MONTÀ", concorso di bellezze [illegible] regionale di "Ragazza Vip". Sfilata di capi di abbigliamento e di pelletteria [illegible] negozi montatesi.

Giovedì 5 settembre
ore 20 — *Giardino Scuola Elementari*: "AN BUCUN TRA AMIS".
ore 21 — *Piazza Vittorio Veneto*: TORTISSIMA, una "dolce" sfida tra le casalinghe di Montà. Allieterà la serata il cabarettista PINO [illegible].

Venerdì 6 settembre
ore 20 — [illegible] *Scuole Elementari*: "AN BUCUN TRA AMIS". Serata dedicata al pesce. (*Solo su prenotazione*).
ore 21.15 — *Piazza del Castello*: concerto vocale - strumentale "DALL'OPERA AL MUSICAL" proposto [illegible] Corale "NON SOLO GOSPEL". Arrangiamenti e direzione a cura di Francesco Motta.

Sabato 7 settembre
ore 20 — *Piazza Vittorio Veneto*: "CENA SOTTO LE STELLE" serata enogastronomica a [illegible] dei borghi montatesi, [illegible] vini e [illegible] tipici, [illegible] da "I fiaci e gnocchi".

Domenica 8 settembre
ore 7 — *Piazza Vittorio Veneto*: tradizionale MERCATO.
ore 8 — *Piazza S. Michele*: "[illegible] VIAGGIO CON... PIAGGIO", raduno generale di Vespa e Lambretta di ogni epoca in collaborazione con Vespa club "Paperino" di Asti. Giro nei dintorni di Montà ed aperitivo finale.
ore 15.45 — SFILATA STORICA [illegible] partenza da piazza del Castello. Animeranno la manifestazione: i borghigiani in costume, la Banda Musicale di Montà e gli [illegible] del Borgo [illegible] "Patin e Tesor". Presso il campo del palio si svolgerà la rievocazione storica "1257: NASCITA DELLA VILLANOVA DI MONTÀ", proposta dalla Confraternita dell'Arco e della Spada di Acqui Terme.
ore 20 — *Giardino Scuole Elementari*: "AN BUCUN TRA AMIS".
ore 22 — *Campo Sportivo*: [illegible] PIROTECNICO su base musicale.
ore 22.30 — *Piazza Vittorio Veneto*: BALLO LISCIO con l'Orchestra "Osvaldo Campi, [illegible] Attila".

Lunedì 9 settembre
ore 8 — *Piazza Vittorio Veneto*: FIERA COMMERCIALE.
ore 22 — *Piazza Vittorio Veneto*: BALLO LISCIO con l'Orchestra "Harmony show".

Per tutto il periodo [illegible]: [illegible] *Elementari*: Mostra di artisti locali.
Chiesa di S. Michele: Banco [illegible], *Piazza Divisione Alpina* [illegible].

La Pro Loco declina ogni responsabilità per danni a persone o cose [illegible] della festa.

AZIENDA AGRITURISTICA
CASCINA PONCHIETTA

Una cascina su una collina del Roero
Un grande cortile, le vigne, la stalla
E un cielo che va dalle Alpi alle Langhe

Cinque camere,
una per persone disabili

CASCINA PONCHIETTA, 17
12046 MONTÀ (CN) - Fraz. San Vito - Tel. 0173 976650 - Fax 0173 974742 - www.ponchietta.com

AgriHotel SULPIANO
Un'oasi [illegible] Pace [illegible] Tranquillità

Ristorante
Disponiamo di un'ampia sala ristorante che può essere adibita per matrimoni, ricevimenti e feste, dove potrete gustare la buona [illegible] Roerina accompagnata dai grandi vini della zona.

MONTÀ (CN) - C.so A. De Gasperi, 64 - Tel. 0173 976623 Fax 0173 974917

Ristorante Pizzeria
Terra Mare
Cucina e vini tipici del Roero
Specialità marinare
Banchetti per cerimonie
[illegible] gradita la prenotazione
[illegible] mercoledì
Fraz. Madonna della Grazia, 5/a - 0173.90266
12040 S. Stefano Roero (CN)

CARROZZERIA
SOCCORSO STRADALE
Fratelli Casetta
AUTORIZZATA
Ford
MONTA' (CN) - Via Prasanino, 1
Tel. 0173 976490 - Abit.: 0173 971149 - 0173 971171

PREZZI SUPERSCONTATI
per pneumatici agricoli e autovetture di tutte le marche
CONTROLLO E SOSTITUZIONE AMMORTIZZATORI E FRENI
PREREVISIONE
ERMES GOMMISTA s.n.c.
di Secco Ermes [illegible] Musso Adriano
Via Carmagnola, 5 - 10046 POIRINO (TO) - Tel. 011/945.05.58 - 945.19.72

INSIT
INDUSTRIA s.p.a.
GUARNIZIONI IN GOMMA/SUGHERO
ARTICOLI TECNICI IN GOMMA STAMPATA SU DISEGNO CLIENTELA
Sede sociale:
10129 TORINO - Corso G. Govone, 18
Tel. 011 580.77.97 r.c. aut. - Fax 011 597819
Stabilimento:
12046 MONTÀ D'ALBA - Corso Mazzini, 69
Tel. 0173 97.73.11 r.c. aut. - Fax 0173 97.73.33
www.insitspa.com

CERAMICHE - ARREDO BAGNO
CAMINETTI
Esposizione aperta la domenica mattina
ALOI CERMICE
UN GRANDE CENTRO ESPOSITIVO

IL MOSAICO CEDIR
MONTÀ D'ALBA
c.so Manzoni, 58
tel. e fax 0173/97.62.32
via Cavour, [illegible]
tel. 0173/97.62.43
ALBERTA FERRETTI
roccobarocco
ungaro

PHOTOLIFE colorline 2

con 3 sviluppi e stampa

Kodak EXPRESS
SERVIZIO CONTROLLO QUALITÀ

una fantastica vacanza

formula stand by

VIENI A RITIRARE LA TESSERA DA NOI

viaggi in 2 pago 1

LE FANTASTICHE OFFERTE DELL'ESTATE

visita la nostra vetrina Nikon

GRATIS IN OGNI CONFEZIONE TELEPASS

GRATIS + ASSISTENZA AUTOSTRADALE + INFO-TURISTICHE dal cellulare

Kodak GOLD 100 2 x 36

2x36 pose € 8

2x24 pose € 7

€ 499

ID 2500

Lite-touch ZOOM 70AF € 120

UNICAR
Servizio assistenza e magazzino ricambi
NO-STOP ore 7.00-20.00
Sede: ALBA - Corso Asti, 1 - GUARENE - Tel. 0173 442144
Filiale: MORETTO di CHERASCO - Via Cuneo, 97 - Tel. 0172 499179
Mandr: ALBA - Corso Bra, 120 - Tel. 0173 366269
Mandr: ASTI - Corso Alessandria, 75 - Tel. 0141 470304

LA STAMPA
PAGINA VENERDÌ 30 AGOSTO 2002
CUNEO
E PROVINCIA
REDAZIONE CORSO NIZZA 11, TELEFONO 0171 452411 FAX 0171 54402 CUNEO@LASTAMPA.IT
PUBLIKOMPASS S.P.A. CORSO GIOLITTI 21 BIS, TELEFONO 0171 FAX 0171 488249

CN
OPEL
ASTEGIANO
BORGO SAN DALMAZZO (CN)
Via Cuneo, 104 - Tel. 0171 261650 - Fax 0171 262468
SALUZZO - Via Savigliano, 111 - Tel. 0175 42325

DOCUMENTI IN DISTRIBUZIONE ALLE POSTE

«Badanti»: oltre duemila le richieste nel Cuneese

I kit a disposizione nei 286 uffici Pt erano 14 mila
Code agli sportelli senza disagi, ma la sanatoria difficilmente eliminerà il fenomeno dei clandestini

SERVIZIO A PAGINA 35

ORIGINARIO DI SANT'ALBANO STURA, AVEVA 49 ANNI

Deceduto a Fossano fiduciario Slow Food

FOSSANO

Ha destato cordoglio in città la morte di Enzo Faiazza, consulente informatico, fiduciario della condotta Slow food di Fossano. Colpito da tumore al cervello, Enzo Faiazza aveva continuato ad occuparsi di mille impegni (anche presidente dell'oasi della Madonnina a Sant'Albano Stura); nel marzo scorso le condizioni erano molto peggiorate, costringendolo alla degenza in ospedale. Ha trascorso le ultime settimane all'Hospice di Busca dove è morto ieri mattina. I famigliari, nel ricordare la sua grande forza («Nonostante l'atroce malattia - dicono -, ha continuato a vivere con pri-

Enzo Faiazza

ma, ridendo e scherzando») ringraziano il personale del polo oncologico del Santa Croce-Carle di Cuneo.

«Di Enzo ricordiamo l'interesse e la passione con i quali si è dedicato all'organizzazione di attività Slow Food nella città sede del Presidio della razza Piemontese» - dice il segretario nazionale Silvio Barbero. Amici e parenti lo accompagneranno al cimitero di Sant'Albano domani con partenza da Busca alle 9,45. [l. a.]

L'ACCUSA: NON AVER VERSATO L'INDENNITÀ DI ESPROPRIO FISSATA DAL GIUDICE

Prosciolti sindaco e bancari

Il gip ha archiviato la denuncia a Dogliani

DOGLIANI

Il gip del tribunale di Mondovì ha prosciolto il sindaco Bernardino Chiappella e i dirigenti della Crt dall'ipotesi di appropriazione indebita: un'accusa ritenuta «infondata».

A denunciarli erano stati gli eredi di Placido e Teresa Spinardi, i Devalle, che lamentavano il mancato versamento da parte del Comune di 320 milioni di lire, stabiliti dal giudice come indennità per l'esproprio di un terreno cimiteriale. I soldi sarebbero dovuti transitare dalla Crt, curatrice della tesoreria comunale, al conto dei ricorrenti, dove però non sono mai stati depositati: di qui la querela.

Il sindaco era difeso dall'avvocato Giancarlo Bovetti, che ha rimarcato «di non aver mai avuto dubbi sull'esito favorevole della vicenda».

Il gip Rodolfo Magri ha tenuto conto della sentenza della 1ª sezione civile della Corte di Appello di Torino (su ricorso del Comune), che aveva sospeso l'esecutività del pronunciamento di primo grado, cioè del versamento dei 320 milioni. Alla luce di questa sentenza, gli indagati «potevano aver creduto correttamente di non dover procedere al pagamento». Il pm Ezio Basso ha concordato sull'archiviazione, chiesta dai difensori: il gip non ha accolto l'opposizione fatta dai difensori. [p. s.]

Il sindaco Bernardino Chiappella

LE LEZIONI DAL 9 SETTEMBRE CON QUASI TUTTI GLI INSEGNANTI NELLE RISPETTIVE CATTEDRE. I GIUDIZI DEI SINDACATI CUNEESI

Scuole, avvio regolare in provincia

Dopo la sentenza del Tar solo dieci precari da sistemare

Vanna Pescarlori

CUNEO

Dieci precari della «Granda» probabilmente avranno l'assegnazione del posto, a seguito della sentenza del Tar del Lazio che ha dichiarato non legittima l'attribuzione dei punteggi ai supplenti iscritti nelle graduatorie permanenti che hanno ottenuto l'abilitazione frequentando il biennio accademico «Ssis» per docenti di medie e superiori. L'ha comunicato mercoledì, in una riunione con i rappresentati dei sindacati, a Torino, Marina Bartiglia, direttore scolastico regionale. Elisabetta Selleri, responsabile del servizio contenzioso del Csa (ex provveditorato) ripercorre le fasi della controversa questione: «Coloro che hanno ottenuto l'abilitazione frequentando il "biennio" hanno avuto 30 punti in più degli altri. Secondo una prima sentenza del Tar del Lazio, questo punteggio non poteva essere cumulato con quello relativo ai periodi di servizio svolti nello stesso biennio, e il nostro ufficio, seguendo le direttive del Ministero, ha compilato le graduatorie considerando validi i punti acquisiti soltanto nei mesi in cui erano attivi i corsi universitari, cioè settembre e ottobre del primo anno e tra aprile e luglio del secondo, in quanto l'anno accademico non coincide con quello scolastico. Ora la sentenza del Tar considera inaccettabile questo calcolo, e stabilisce che per chi ha l'abilitazione Ssis valgano i 30 punti, annullando completamente quelli del servizio».

Nelle scuole ci si chiede l'inizio delle lezioni, il 9 settembre, sarà regolare. Marilena Massone, dal 25 luglio segretaria regionale della Cisl scuola, presente alla riunione di mercoledì, spiega che la Direzione scolastica generale ha scelto, per ora, di non rivedere tutte le nomine effettuate, ma di procedere all'assegnazione della cattedra ai dieci aventi diritto che ne sono rimasti esclusi a seguito della diversa attribuzione del punteggio: «Questa soluzione permetterà di garantire l'avvio dell'anno nei tempi previsti a vantaggio sia degli alunni sia degli insegnanti che verranno restituiti fin dal 10 settembre». Rudi Aschero, segretario provinciale del Cgil scuola, ritiene che la situazione, per chi riguardante solo lettere nelle medie e superiori, debba essere ulteriormente verificata in tempi brevi per accertare se ci siano altri precari penalizzati nella mancata assegnazione della cattedra. Per Nives Tomatis, coordinatrice provinciale del settore scuola secondaria dello Snals, se si dovesse rifare tutte le graduatorie - un lavoro complesso - al massimo si ritarderebbe di qualche settimana ad avere il supplente in cattedra. Aggiunge: «Il ministro Moratti ha cercato di fare tutto in fretta, il che è lodevole, ma ciò ha probabilmente comportato alcuni disguidi. Vista anche l'esiguità delle persone coinvolte, i cambiamenti non dovrebbero essere consistenti». In passato l'avvicendamento dei supplenti avveniva anche ad anno scolastico inoltrato».

L'UNIVERSITÀ

All'Accademia ritornano corsi di fumetto e cartoni

CUNEO

L'Accademia di Belle Arti si prepara al nuovo anno universitario sulla scorta del successo che ha contraddistinto le più recenti iniziative. La direzione dell'istituto, che l'anno scorso contava 171 iscritti, comunica che verrà nuovamente attivato il corso di fumetto, nell'ambito delle arti multimediali, unico in Italia riconosciuto a livello nazionale, che ha dato ottimi risultati. Il corso sarà potenziato e affiancato a quello di cinema animato. Proseguiranno poi il corso di restauro, gestione e conservazione dei beni culturali, che si avvale di prestigiose collaborazioni, tanto per gli stage estivi, quanto per i master post lauream, con istituzioni quali il Gam di Torino, il Castello di Rivoli e la Fondazione Sandretto Rebaudengo, oltre che con i cantieri allestiti nella Reggia di Venarie e in altri monumenti torinesi.

Verrà, infine, ulteriormente sviluppata con approcci interdisciplinari la «Scuola libera del Nudo», unica presente sul territorio, per la quale non è richiesto uno specifico titolo di studio. Informazioni alla segreteria in via Savigliano 6/b, telefono 0171/695753. [v. p.]

ALLA «SAA» DI CUNEO

Partirà il primo Master nella gestione aziendale

CUNEO

Due corsi istituzionali, per neodiplomati in orario diurno e per quadri aziendali in orario serale, e la prima edizione del master in gestione aziendale (di dodici mesi) sono le proposte per il nuovo anno accademico della Scuola di Amministrazione Aziendale. La Saa è la struttura didattica speciale dell'Università di Torino, che abbina allo studio teorico qualificante pratica aziendale, attraverso gli interventi di manager e gli stages che completano l'iter didattico. Il 9 settembre, alle 17, nella sede di via Santa Croce 8, sarà presentato il corso per neo-diplomati, con scadenza delle preiscrizioni il 20 e prova di idoneità il 23; per il corso quadri, le date sono il 9 settembre alle 18,30 per la presentazione, il 30 settembre per la chiusura delle preiscrizioni e il 1° ottobre per la prova di idoneità. Il 24 settembre, alle 18, sarà illustrato il master, che prevede un numero limitato di iscritti; le selezioni si svolgeranno il 2, 11 e 18 ottobre, ultima data di preiscrizione. I corsi istituzionali prenderanno il via il 7 ottobre, mentre il master il 14 novembre. Informazioni allo 0171/694155. [v. p.]

Studentessa a Miss Muretto La studentessa Alessia Giubergia, 17 anni, di Cuneo, rappresenta il Piemonte a «Miss Muretto» di Alassio, che si conclude domani. Alessia è stata scelta durante la serata di selezione regionale in piazza Risorgimento ad Alba. Frequenta il liceo linguistico delle Magistrali ed era già stata eletta Miss Fragola 2002 a Peveragno. Nella selezione di sabato scorso, promossa dall'organizzazione Devil Entertainment, al secondo posto si è classificata Diana Asinari di Bardonecchia, terza Valentina Marfulli di Grugliasco, entrambe di 20 anni. [g. f.]

RICERCA DEI CARABINIERI DURATA ORE

A Cuneo per motivi passionali ecuadoregna è accoltellata da connazionale (denunciato)

probabilmente motivi passionali quelli che hanno portato, mercoledì sera, un ecuadoregno, R.T.J., 20 anni, ed accoltellare in corso Soleri la connazionale M.G., 18, e poi a fuggire. La donna, che è stata colpita all'addome, è stata trasportata al pronto soccorso del Santa Croce: guarirà in una ventina di giorni.

Dopo l'episodio di violenza, i carabinieri del Nucleo Operativo e Radiomobile della Compagnia di Cuneo hanno avviato le ricerche del giovane indicato come l'aggressore. Lo hanno cercato prima a casa, senza esito, quindi i controlli si sono allargati ai luoghi che di solito frequentava. La ricerca è proseguita per alcune ore, fino a quando le pattuglie hanno individuato l'immigrato in strada, mentre cercava di allontanarsi ancora. Dopo averlo identificato, lo hanno denunciato per lesioni personali aggravate (per l'uso di un'arma) e per porto ingiustificato del coltello: gli accertamenti sulla ragioni dell'episodio sono ancora in corso. Durante le indagini per rintracciare l'aggressore della trentenne, i carabinieri del Nucleo Operativo e Radiomobile hanno anche deferito all'autorità giudiziaria un italiano e un ecuadoregno, perché ospitano extracomunitari non in regola. [p. s.]

A UNA SOCIETA' MILANESE DEL SETTORE

Mondovì, pastificio Gazzola venduto dal Gruppo Petrini ma non cambierà il nome

C'è una schiarita sul futuro del Pastificio Gazzola, dopo i timori delle ultime settimane legati alla vendita della storica azienda monregalese, decisa dal Gruppo Petrini. Sono definendo gli ultimi dettagli per la cessione dello stabilimento a un altro gruppo, che ha la sede commerciale nel Milanese, si tratta della «Partecipazioni Pastifici Piemontesi», che è presente in diverse località del Nord Italia.

Nei prossimi giorni i nuovi proprietari dovrebbero incontrare anche le organizzazioni sindacali, che tuttavia hanno già espresso un cauto ottimismo per la opportunità che la vendita apre all'azienda di Mondovì. Per rilanciare la produzione, la commercializzazione e la produzione della pasta con il marchio storico la proprietà avrebbe poi deciso di affittare lo stabilimento a una società di recente costituzione, la «Pasta Gazzola». Tutti gli impianti sarebbero così gestiti dalla nuova società.

La scorsa settimana il sindaco Aldo Robbia aveva manifestato la preoccupazione della città per la situazione della «Gazzola», chiedendo un incontro al collega di Bastia Umbra (dove ha sede la «Petrini»), al presidente della Regione Umbria e all'amministratore del Gruppo. [p. s.]

BOLLETTINO METEO

SOLE
VARIABILE
NUVOLOSO
NEBBIA
PIOGGIA DEBOLE
MODERATA
INTENSA
NEVE
TEMPORALI
VENTO DEBOLE
MODERATO
FORTE
MARE CALMO
POCO MOSSO
MOSSO
AGITATO

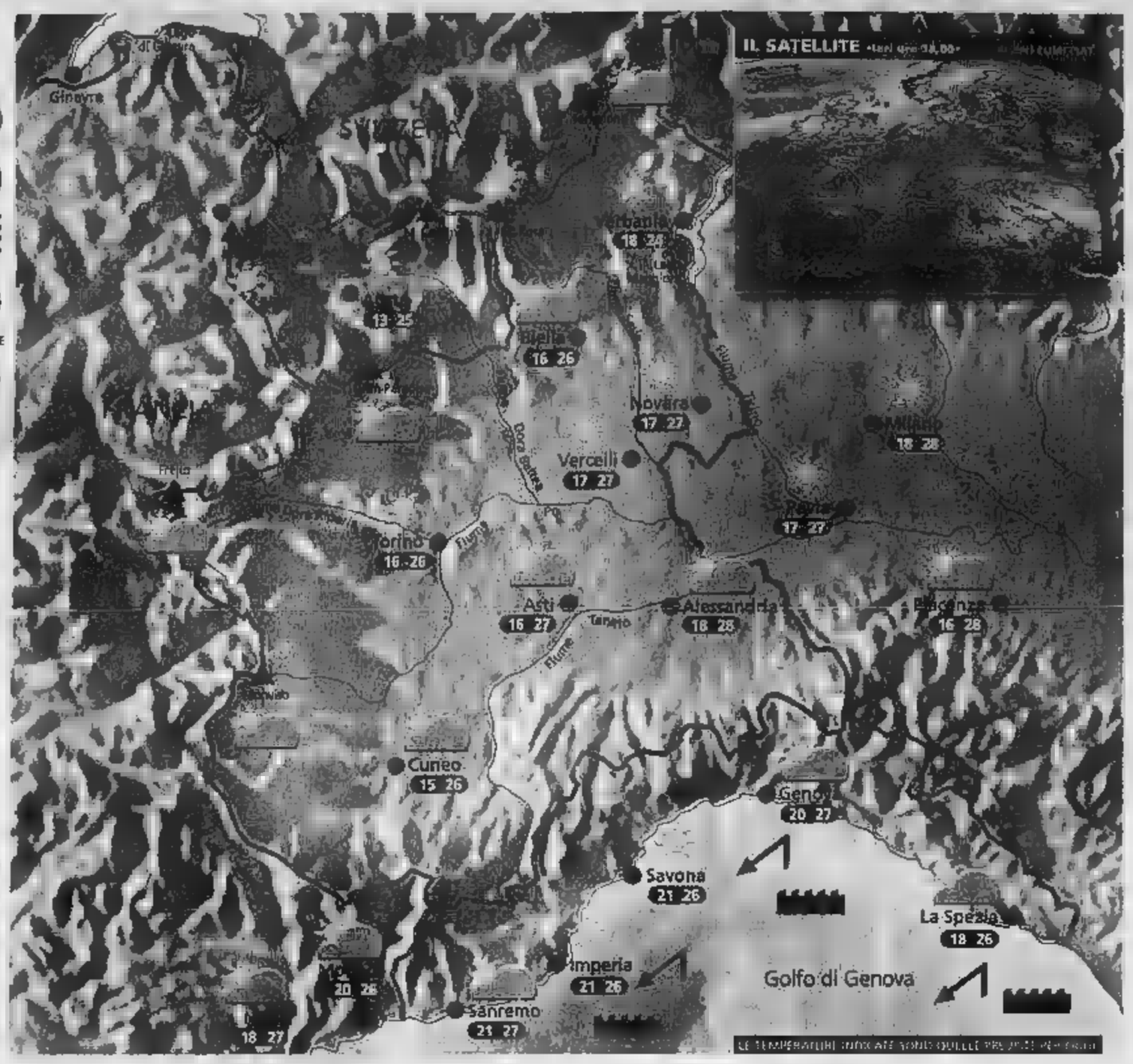

Situazione Ieri la giornata è trascorsa all'insegna del tempo discreto, con prevalenza di sole al piano e qualche addensamento, soprattutto nel pomeriggio, in montagna. Solo sulla Riviera di Levante temporaneamente il cielo è risultato nuvoloso. Oggi l'aumento deciso della pressione garantisce una discreta giornata, soprattutto sulla Pianura Padana.

Previsioni In mattinata prevalenza di cielo sereno con la possibilità che si formino temporanei banchi nuvolosi a ridosso dei rilievi piemontesi. [illegible] corso [illegible] giornata tende ad [illegible] nuvolosità su tutti i monti, in particolare sulle Alpi Lombarde, [illegible] però che si verifichino precipitazioni. In pianura prevalenza di cielo sereno con temperature gradevoli. Vento debole con qualche rinforzo sull'Appennino Ligure. [illegible]nani tempo buono in mattinata; qualche acquazzone nel pomeriggio sui rilievi lombardi.

WEEKEND

Cos'è una supercella?

Il giorno 28 sul Mar Ionio si è verificato un fenomeno piuttosto raro per le nostre regioni. Una nube t[illegible]poralesca, che si era formata nella zona di Siracusa, nel muoversi verso Nord-Est sotto la spinta dei venti in quota, è rapidamente degenerata in supercella. Questa è una formazione nuvolosa particolare, che si distingue dalle altre per una caratteristica saliente, che può [illegible] colta [illegible] occhio nudo: la sua rotazione attorno ad un asse verticale. Tale movimento fa sì che la cellula tenda a svilupparsi ulteriormente verso l'alto e quindi ad intensificarsi, fino a che non produce fenomeni estrema[illegible] potenti e pericolosi. Per fortuna tali nubi hanno bisogno di condizioni molto particolari per svilupparsi; fatto sta che solo 2 giorni prima un'altra supercella aveva investito la città di Pisa, con allagamenti e forti raffiche di vento. Non di rado i questi temporali si associano anche delle trombe d'aria e quindi, date tutte queste particolarità, il bene saperle riconoscere. Bisogna cominciare a preoccuparsi soprattutto se il temporale in arrivo presenta una base scura e veloce nell'espansione, con [illegible] striature orizzontali evidenti.

A CURA DI: www.meteolive.it

PER CHI VIAGGIA

ANCONA	18 23	REGGIO CALABRIA	22 26
BARI	20 24	ROMA	19 25
BOLOGNA	18 27	VENEZIA	19 26
CAGLIARI	23 27	BARCELLONA	18 24
CATANIA	21 28	BRUXELLES	16 23
CATANZARO	22 26	FRANCOFORTE	15 26
FIRENZE	16 24	GINEVRA	13 23
OLBIA	22 26	LONDRA	18 24
PALERMO	23 26	MONACO DI BAVIERA	13 23
PERUGIA	17 22	PARIGI	14 22
POTENZA	16 21	ZURIGO	13 22

OGGI

IL SOLE: sorge alle ore 6 e 48 minuti; culmina alle ore 13 e 30 minuti, tramonta alle ore 20 e 11 minuti

LA LUNA: si leva alle ore 23 e 40 minuti; cala domani alle ore 15 e 14 minuti

esi IRRIGAZIONE

Articoli regalo per matrimoni e anniversari in argento e cristallo

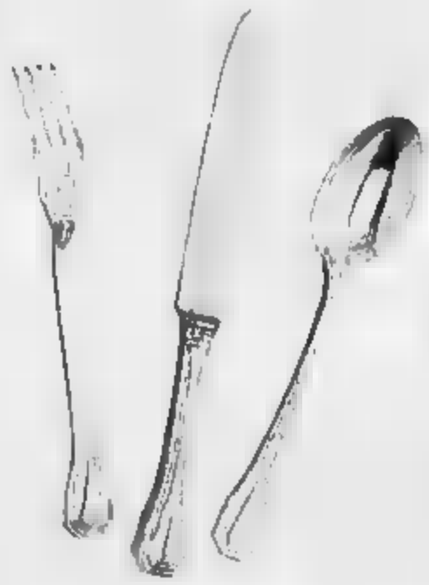

Gioielli esclusivi realizzati su disegno del cliente

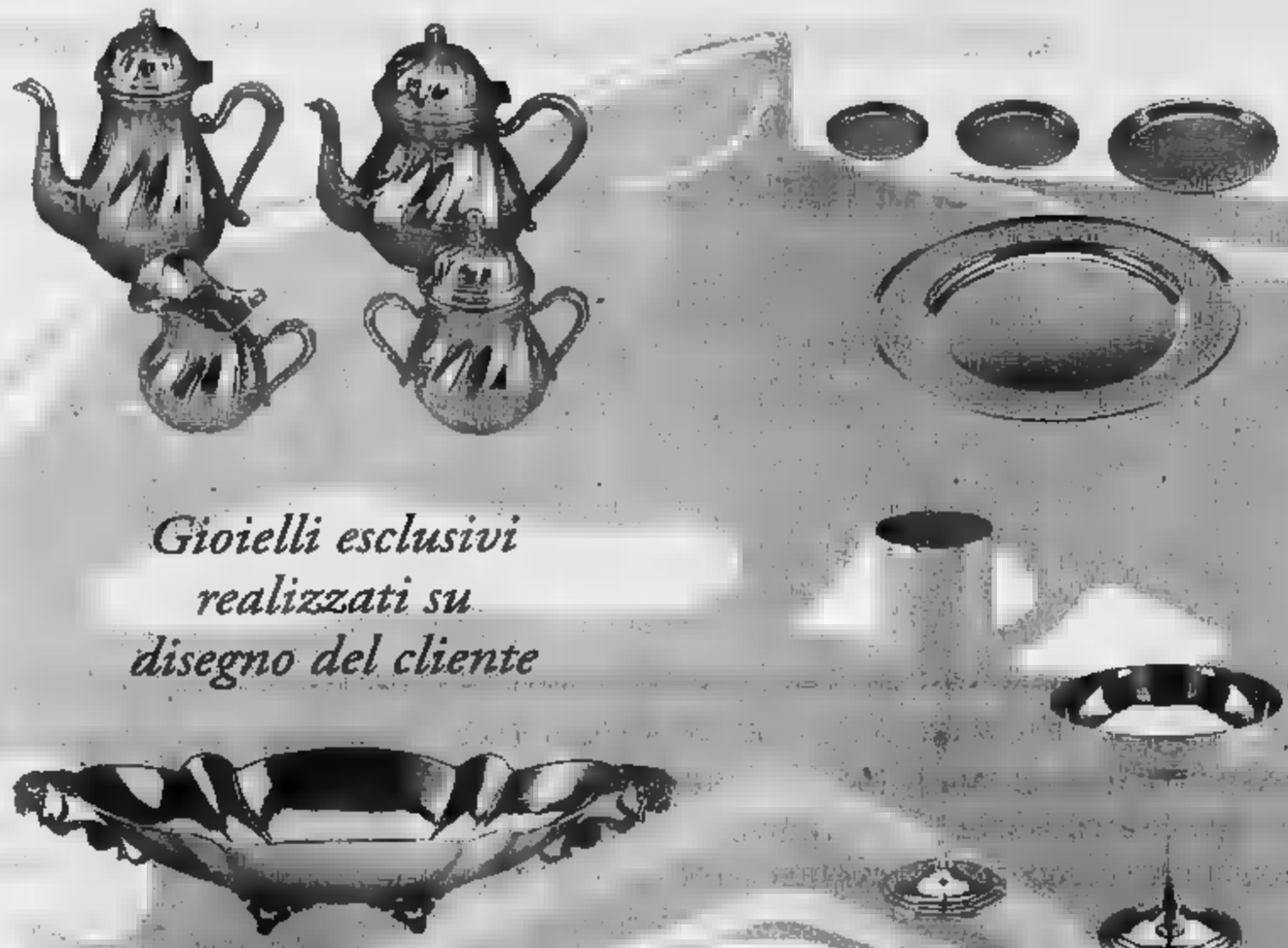

Fabbricazione e creazione di oggetti preziosi in oro e argento

INGROSSO E DETTAGLIO

Unica sede: Via del Lucchetto,47 - FOSSANO (CN)
Tel. 0172.691594

by Ravera

OREFICERIA VALENZANA

DA DUE GIORNI SONO IN DISTRIBUZIONE NEGLI UFFICI POSTALI I MODULI IN BASE ALLA LEGGE BOSSI-FINI

«Badanti», oltre 2000 richieste

Regolarizzazione di lavoratrici clandestine

De Matteis

CUNEO

Quante le badanti extracomunitarie che lavoravano in nero nell'assistenza a persone anziane e che i datori di lavoro, con la legge Bossi-Fini, possono mettere in regola? E quante le colf ancora clandestine nel rapporto di lavoro, che possono essere regolarizzate?

Non esistono dati statistici nè finora per ovvi motivi è stato possibile effettuare dei censimenti ma sembra che il fenomeno almeno nella Granda sia abbastanza circoscritto ma sempre rilevante. La conferma viene dalla distribuzione dei kit (le buste che contengono i moduli) che i datori di lavoro ma anche le persone interessate devono richiedere agli uffici postali, compilare, firmare e poi riconsegnare. Le poste di Cuneo e Alba hanno consegnato ai 286 uffici postali circa 14 mila kit e la distribuzione di pubblico è cominciata mercoledì; oltre duemila le richieste in due giorni.

Tranne Cuneo e Alba ci sono stati infatti affollamenti nei primi due giorni agli sportelli per ritirare le buste. Spiega il dottor Antonio Calabrò direttore della filiale di Cuneo delle Poste: «Nei primi due giorni la nostra filiale ha distribuito a tutti gli uffici 1988 kit mentre le scorte superano complessivamente i mila buste». Aggiunge Stefano Berio, responsabile commerciale della filiale di Alba che comprende la Langa e il Roero: «Nei primi giorni ne abbiamo consegnati 923 mentre le scorte superano le 6000 buste. Ad Alba città sono stati distribuiti circa kit e oltre 200 a Bra. Scarsi per i negli altri uffici postali della nostra filiale».

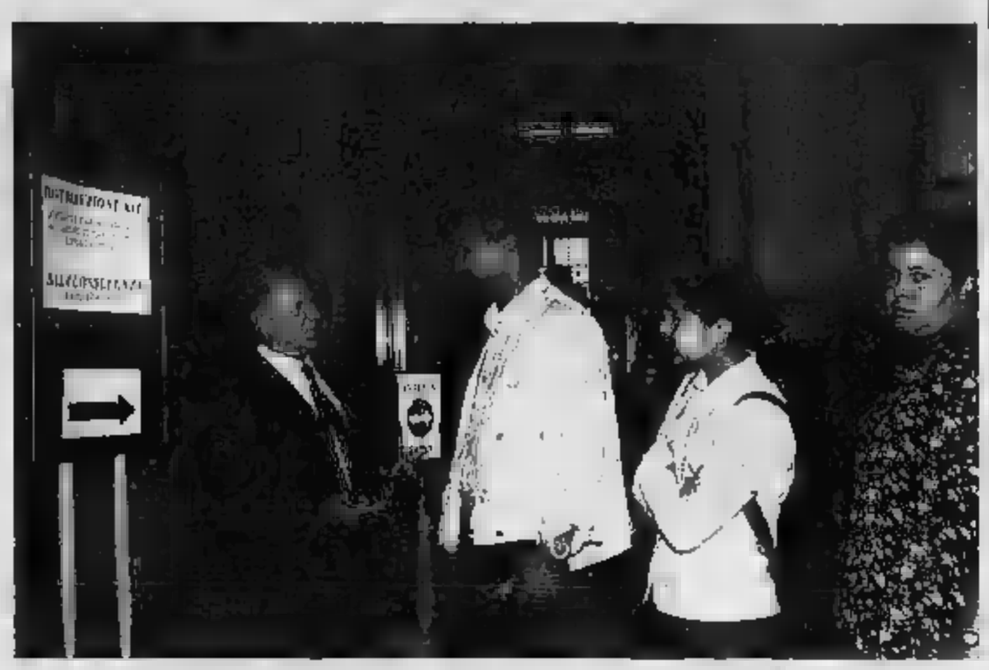

I moduli vengono distribuiti da due giorni e fino a esaurimento presso i 286 sportelli postali della «Granda»

Il dottor Antonio Calabrò ieri pomeriggio ha svolto un monitoraggio nei uffici dipendenti dalla filiale di Cuneo. E commenta: «Nei primi due giorni sono stai distribuiti 97 kit a Mondovì, 101 a Savigliano, 165 a Saluzzo, 47 a Fossano, 37 a Dronero, 21 a Bagnolo, 11 a Barge, 40 a Moretta, 13 a Caraglio, 31 a Racconigi, 17 a Centallo, Verzuolo 21, Peveragno 15, Borgo San Dalmazzo 32, Boves 10, Villanova Mondovì 42». Nei piccoli uffici postale non è stata distribuita nessuna busta è probabile gli interessati riservatezza si rivolti agli sportelli delle città vicine. I kit sono in distribuzione fino al 10 settembre, consegna per assicurata giorno dopo fino a novembre.

Sui temi della viabilità non si può essere governativi a Cuneo e oppositori a Roma

Gruppo Gruppo Gruppo Giuseppe Menardi, parlamentare della Casa delle Libertà eletto nel collegio Cuneo-Saluzzo e già sindaco del capoluogo, riceviamo e pubblichiamo

La lettera presidente della Provincia Giovanni Quaglia al ministro delle Infrastrutture Pietro Lunardi (articolo pubblicato su «La Stampa» dello scorso martedì 27 agosto) la quale vengono evidenziati i problemi più urgenti della viabilità e del traffico stradale e ferroviario cuneese, mi trova completamente d'accordo.

collegato alla Finanziaria fui proprio io a volere con un emendamento, che porta il mio nome, l'inserimento di un milione di euro per la progettazione del raddoppio del tunnel internazionale del Colle Tenda. Così mi impegnai fondo in parlamento perché il Mercantour venisse inserito fra le opere della Legge Obiettivo.

Il Parlamento in questo primo legislatura ha approvato tre leggi importanti che riguardano i lavori pubblici, (Obiettivo, Finanziaria e Collegato infrastrutturale alla Finanziaria) che concretamente avvieranno il piano modernizzazione delle infrastrutture del nostro Paese.

Con questo nuovo quadro legislativo, già fatto le azioni citate, è possibile dare alle opere che interessano il nostro territorio una dignità nazionale e sarà così più facile ottenerne la loro realizzazione.

È altresì importante che, come sperimentato in altre situazioni, gli uomini politici e gli amministratori a tutti i livelli e indipendentemente dalla loro appartenenza politica facciano la loro parte o quanto non remino contro. Meglio sarebbe se tutti questi uomini sottoscrivessero un fatto comune impegno per la «Provincia Granda».

Il senatore Giuseppe Menardi

In sostanza, quando sono in gioco gli interessi dei cittadini cuneesi, non si può essere governativi a Cuneo oppositori a Roma e viceversa.

Sono convinto che, tutti sapremo raccogliere questo invito, stagione delle grandi opere che abbiamo avviato potrà regalare a Cuneo la soluzione problemi che da decenni aspettano affrontati.

Sen. Giuseppe Menardi

DALLA GRANDA

BORGO

Coltivavano canapa indiana sul balcone: denunciati

Due ventenni di Roccasparvera, sono stati denunciati dai carabinieri perché coltivavano sul balcone di casa, una pianta di canapa indiana. [r. s.]

LIMONE

Stasera in convento si parla «Strade sempre pulite»

Stasera, alle 21, nella chiesa del convento parlo «Pulizia ordine dell'ambiente. Una delle possibili soluzioni» che rientra nel progetto pilota «Strade sempre pulite». Apre la serata don Fiandra. Intervento dall'ideatore del progetto «Strade pulite», Piero Carini. [r. s.]

Comando della Finanza Cambio vertice

Il ten. col. Claudio Ferraresi lascia il Comando provinciale della Guardia di finanza per Comando generale di Roma; lo sostituisce il ten. col. Alberto Giordano, proveniente dal Nucleo regionale di polizia tributaria di Genova. [r. c.]

VI'

Con don Gallo dibattito sulla legge Bossi-Fini

Domani, in piazza Ravanet, alle 17,30, dibattito su «Immigrazione e legge Bossi-Fini» con don Andrea Gallo. [p. s.]

FOSSANO

Si raccolgono fondi per la missione di don Ricca

I parrocchiani del Duomo stanno raccogliendo fondi per don Elio Ricca, curato della Cattedrale negli Anni '80 e missionario in terra argentina. [a. p.]

VERZUOLO

Domani si ricorda la prima ascensione al Viso

La 1ª «Monvisando 2002», trekking a orientamento guidato sulla via del Monviso, si svolgerà domani domenica con partenza alle 7. Ricorderà la prima ascensione italiana al Viso, compiuta da Quintino Sella 12 agosto 1863. [al. bu.]

PEVERAGNO

Partita amichevole le giovanili Juventus

Oggi alle 16, al campo sportivo, gara amichevole delle giovanili Juventus in ritiro in Val Pesio, tra allievi sperimentali e selezione provinciale. [g. p. c.]

ENTRACQUE

Una serata al Parco dedicata ai rapaci

Stasera, alle 21, nel salone dell'asilo videoconferenza del guardiaparco delle Alpi Marittime Luca Giraudo sui rapaci della valli cuneesi. Al termine uscita sul campo. [g. d. m.]

FOSSANO

Grave all'ospedale dopo un incidente

E' in prognosi riservata all'ospedale di Cuneo, l'automobilista che si è schiantato contro un autocarro, all'incrocio tra la strada regionale «20» e la provinciale 184», nei pressi dell'aeroporto Levaldigi. G.G., anni. Difficili i soccorsi dei vigili del fuoco di Fossano, Saluzzo e Cuneo. [l. s.]

CAMBIO DELLA GUARDIA DA LUNEDI' 2 SETTEMBRE

Nuovi primari chirurghi a Saluzzo e Savigliano

SAVIGLIANO

Cambio della guardia nelle divisioni di Chirurgia di Saluzzo e Savigliano. Da lunedì 2 settembre, infatti, il responsabile della Chirurgia del «Santissima Annunziata», Giovanni Orsi, approderà all'ospedale «Civile» di Saluzzo, assumendo contemporaneamente la funzione responsabile del dipartimento di Chirurgia generale. Luciano Zardo, che nei mesi scorsi ha lasciato il nosocomio del Marchesato ed era assegnato alla direzione sanitaria dell'Asl 17, diventerà primario della Chirurgia Savigliano ed anche direttore del Dipartimento Emergenza e Accettazione (Dea), subentrando ad Orsi.

Giovanni Orsi, anni, è stato primario di Chirurgia prima a Fossano e poi a Savigliano, dove ha svolto anche le funzioni di direttore del Dea (Dipartimento emergenza e accettazione).

Luciano Zardo, 53 anni, di origini torinesi ma saluzzese di adozione, già responsabile dall'inizio degli Anni Novanta della Chirurgia di Saluzzo e direttore del relativo dipartimento aziendale, è anche consulente dell'Aress, l'Agenzia regionale dei servizi sanitari, diretta da Sergio Morgagni.

I dottori Giovanni Orsi e Luciano Zardo

Ieri è avvenuto il passaggio di consegne tra i due primari a Saluzzo, alla presenza del direttore sanitario del presidio ospedaliero unificato dell'Asl 17 Giuseppe Guerra: oggi è in programma il medesimo «cambio della guardia» al «Santissima Annunziata» di Savigliano. [p. b.]

VALLI VARAITA E MAIRA

Due veterinari reperibili anche di notte

Le Comunità montane delle Valli Varaita e Maira hanno rinnovato la convenzione per il servizio veterinario a servizio degli allevatori delle due Valli. A prestare il servizio, i veterinari Giovanni e Paolo Pedreschi, che sulla base della convenzione sottoscritta sono reperibili di giorno e di notte, per i 365 giorni dell'anno. Le richieste visite urgenti sono garantite nel più breve tempo possibile, quelle di carattere non urgente sono effettuate nella medesima giornata, se richieste entro mezzogiorno; se la prestazione dei veterinari viene sollecitata nel pomeriggio, il loro intervento avverrà entro la giornata successiva. «Le due Comunità montane spendono 20 milioni di lire ciascuna - chiarisce Silvano Dovetta, presidente della Comunità montana Valle Varaita - per un servizio prezioso a favore degli allevatori. Oggi è sempre più difficile trovare veterinari disponibili a sobbarcarsi lunghi viaggi per raggiungere l'alta montagna. Naturalmente la convenzione sottoscritta non vincola gli allevatori, liberi di chiamare altri professionisti di loro fiducia». [al. bu.]

SUO PADRE FU DEPUTATO

Ieri l'addio a un medico saluzzese

SALUZZO. E' morto l'altra sera, nella sua abitazione torinese, il chirurgo Spartaco Lombardo, anni, appartenente ad una famiglia Saluzzo. Lombardo, deceduto in seguito a tumore, è stato sepolto ieri pomeriggio nella tomba di famiglia nel cimitero saluzzese.

La notizia della scomparsa ha destato commozione. per molti anni primario all'Astanteria «Martini» e lavorò anche in altri ospedali di Torino: Molinette e Gradenigo. Vedovo, due figli, Spartaco Lombardo era studioso ed un medico molto preparato e in gioventù appassionato alpinista.

«Frequentava i campi da sci della Rulfu, a Venasca», ricordano gli amici ed il cognato, Beppe Peliassero. Spartaco Lombardo era figlio del famoso avvocato Paolo, già fondatore della sezione saluzzese del partito radicale e poi socialista, eletto alla Camera dei deputati nel 1919, le figure di primo piano del panorama politico cittadino tanto da venire imprigionato insieme ad altri antifascisti. [g. ne.]

IN CENTRO A SAVIGLIANO

Un misterioso rettile trovato dagli operai

SAVIGLIANO. Allarme per il ritrovamento di un rettile in pieno centro. L'animale è stato notato dagli operai che lavorano al rifacimento della facciata della scuola media Marconi in piazza Molineris, a pochi metri dalla chiesa parrocchiale di San Pietro e dal santuario dell'Assunta. su una delle lastre in pietra alla base del muro esterno della scuola, lungo il lato in cui si la palestra. Sono stati avvisati gli agenti di polizia urbana: il serpente, che a prima vista sembrava una vipera, non si è lasciato avvicinare e ha cercato di attaccare le persone che cercavano di catturarlo. Gli agenti hanno chiesto l'intervento dei vigili del fuoco: una squadra del distaccamento di Saluzzo dopo alcuni tentativi è riuscita a catturare l'animale senza ucciderlo e a infilarlo in un . Il rettile è quindi stato portato a Saluzzo per le analisi. «Neanche i vigili del fuoco - ha commentato il comandante polizia urbana Marco Odasso - sono riusciti a identificare la specie di appartenenza del rettile, anche se pareva avesse tutte le caratteristiche delle vipere». [p. b.]

PROTESTANO I COMUNI

Crissolo, Oncino e Ostana senza segretario

CRISSOLO. Tre Comuni senza segretario comunale. Accade in Alta Valle Po, a Crissolo, Oncino e Ostana, dove funzionario che fino a scorso ricopriva l'incarico (gestito in modo to) ha ottenuto il trasferimento nella regione di provenienza. Originario del Molise, Donato Falasca era giunto nel Saluzzese pochi mesi fa. «Il problema – sindaco di Crissolo, Piero Reverdito – è che l'Agenzia predisposta a livello nazionale non funziona: ogni volta ci ritroviamo con un segretario che, provenendo , accetta il trasferimento da noi solo in attesa di trovare una sistemazione più vicina a casa e, quando la trova, abbandona l'incarico. Così paghiamo i costi di un servizio che di fatto non c'è; in Piemonte sono almeno una quarantina i centri nelle stesse condizioni. Protesteremo perché Regione si carichi del problema». «Come Comunità Montana – dice il presidente Aldo Perotti – inoltreremo la proposta per una legge tenga conto delle esigenze dei paesi delle valli, per il normale svolgimento della vita amministrativa». [m. ma.]

BOTTA & B

di Cuneo

da Settembre anche a Mondovì

inaugurazione Domenica 8, ore 17

Church's ISAIA Façonnable Rovazzolo

allegri Loro Piana POLO RALPH LAUREN FRED PERRY BARBA NAPOLI

P.zza Cesare Battisti, 3 - MONDOVÌ - Tel. 0174.42130

L'allestimento di piazza Porticone (al centro del percorso della Fiera) dove ci saranno le vetrine di 64 negozi di Cuneo e lo stand del Comune (FOTOREDINO)

CUNEO

Domani alle 11 ci sarà il taglio del nastro

Una sfida della Fiera è conquistare Cuneo

Domani il debutto: la Grande Fiera d'Estate è alla vigilia dell'uscita sul palcoscenico e del primo giudizio del pubblico. Anche oggi il lavoro delle squadre dei nuovi proprietari, la Al.Fiere eventi, sarà senza sosta per concludere ogni particolare di quel percorso da 1100 stand che sarà protagonista fino al 15 settembre. Tutto dovrà essere pronto per domani.

Inaugurazione. L'appuntamento è domani, alle 11, nell'area Miac in frazione Ronchi: a tagliare il nastro della 27ª rassegna commerciale sarà il sottosegretario alle politiche agricole, Teresio Delfino. Per l'evento arriveranno anche amici dalla Costa Azzurra e da altre province piemontesi e liguri.

Cuneo ospite in fiera. Quest'anno la sfida della rassegna commerciale è riconquistare Cuneo: l'obiettivo è in parte già raggiunto. La Fiera si è riconciliata con il territorio grazie alla *collaborazione di Al.Fiere Eventi* con Confcommercio-Il Porticone. Nella parte centrale del percorso espositivo si potrà fare tappa nella piazza che riproduce i portici e qui ci saranno le vetrine di 64 negozi e lo stand del Comune.

Talk show. E' l'evento originale quanto provocatorio: lunedì, alle 20,30, nell'area convegni di Piazza Porticone, è in programma un confronto a parti invertite dal titolo «A Cuneo: per caso o per scelta?». Il presidente della Provincia Giovanni Quaglia, il presidente della Camera di commercio Ferruccio Dardanello e l'assessore al Turismo del Comune di Cuneo, Mario Rosso intervisteranno i giornalisti Giuseppe Grosso (La Stampa), Gianfranco Bianco (Rai), Beppe Gandolfo (Canale 5) e Jean Marie Fioruci (Nice Matin). Il dibattito sarà su turismo, capacità di Cuneo di essere capitale del Nord-Ovest, la voglia di novità, la necessità di fare squadra per mantenere gli eventi e creare un calendario di prestigio per attirare i turisti. Sarà poi presentato un questionario per conoscere gusti e preferenze nel campo del tempo libero e della cultura dell'accoglienza.

Orari. Nei feriali 18-24, sabato 16-24 e domenica 15-24.

Parcheggi. A disposizione dei visitatori 1500 posti gratuiti.

Mongolfiere. Domani alla Grande Fiera d'Estate sarà la prima giornata anche per la novità nell'aria: le mongolfiere che accompagneranno tutto il periodo della rassegna. Quindici visitatori potranno aggiudicarsi un volo su Cuneo: sarà sufficiente compilare una cartolina alla biglietteria e sperare nella fortuna. La prima estrazione è prevista già domenica.

Degustazioni. Mercoledì 4 appuntamento alle 20,30 nell'area convegni con «Profumi bianchi in trasparenza di cristalli» e l'11 settembre «Cristalli luminosi per rossi nobili». Sono due viaggi fra vini e prodotti tipici. L'iniziativa è di Chiapella e Rogaska crystal. Per prenotazioni telefonare allo 0171681862 o e-mail chiapellalistenoxxe@libero.it

Internet. La Fiera di Cuneo propone gli internet café e per chi vuol scoprire la rassegna in rete l'indirizzo è www.grandefieradestate.com

Una hostess indica l'ingresso alla rassegna commerciale del «Miac»

AMB
CAMINETTI & CERAMICHE
di BOAGLIO Romano
Via Cardè, Loc. S. Martino
[illegible] (CN)
Tel. 0175 343039
CAMINETTI E STUFE
PAVIMENTI E RIVESTIMENTI IN CERAMICA
ARREDO GIARDINO
ARREDO BAGNO
FONDIS
PALAZZETTI
FOYER DI LARTISTICC
LA PIETRA OLLARE: CALORE DA IRRAGGIAMENTO 24 ORE SU 24
Con un carico di 12-15 kg di legna una stufa in pietra ollare è in grado di irradiare calore per 24 ore.

LA COMBUSTIONE IDEALE E I SUOI PRESUPPOSTI
È la combustione ideale quella che fa sprigionare dalla legna la massima quantità d'energia termica, senza produrre emissioni inquinanti

Ribauto
SAVIGLIANO Via della Morina, 4 - Tel. 0172 31191 / 22367 - Fax 0172 711581
Vi aspettiamo alla grande fiera d'estate a Cuneo con il nostro usato garantito.

BARCHETTA, abs, radio, key code, airbag, 1997	€	9.200,00
MERCEDES classe A 140 classic, abs, radio, key code, 4 airbag, 1997	€	11.300,00
RAV 4, 5 porte Mod. FUN, Abs, clima, airbag, cerchi in lega, 1999	€	14.600,00
LAND ROVER FREELANDER, abs, clima, airbag, antif., cerchi in lega, 1999	€	18.700,00
GELIGA 1900, abs, clima, airbag, cerchi in lega, 1996	€	9.600,00
CLIO MTV, 5 porte, 1400, clima, airbag, radio cd	€	9.000,00
4 RUNNER, TD, clima, tetto apribile, cerchi in lega, pedane, 1994	€	12.860,00
TIGRA 1400, Silver Star, clima, abs, airbag, cerchi in lega, 1999	€	7.660,00
VOLVO V40, 2000 16V, abs, clima, airbag, radio, cerchi in lega, 1996	€	10.200,00
RENAULT MEGANE SCENIC, TD, abs, clima, radio, airbag, 1997	€	9.500,00
VECTRA SW, CDX 100, TD, abs, clima, airbag, radio, cerchi in lega, 1999	€	13.600,00
LANCIA Z 2100 TD, abs, clima, airbag, 1997	€	10.550,00

Sogno di vederti a casa
OLTREPASSA I CONFINI DELL'IMMAGINAZIONE,
INCONTRA I TUOI SOGNI,
LIBERA LA TUA MENTE ALLA RICERCA DELL'IGNOTO,
VIVI L'INTENSITÀ DI UN TAMBURO BATTENTE.
MA QUANDO AVRAI VOGLIA DI CASA TORNERAI DA ME.
BERTOLOTTO
RI-DOOR
Punto Verde

CUNEOGAS
INSTALLAZIONE [illegible] FORNITURE GPL
ASSISTENZA e SICUREZZA al VOSTRO SERVIZIO
NUOVA SEDE
Via Boves, 17/c
12011 BORGO SAN DALMAZZO (Cn)
Tel. 0171.269591 Fax 0171.722826
E-mail cuneogas@tiscali.it
Geom Silvano Diano
cell.: 335 5885290
"AMICO"
IL SERBATOIO G.P.L. DA INTERRO FACILE
SOPRALLUOGHI E INSTALLAZIONI GRATUITI
TEL. 0171.269591

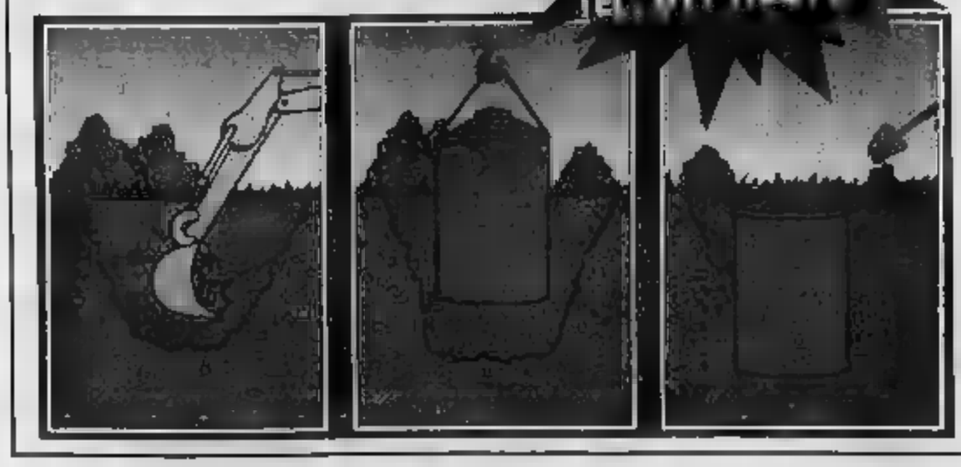

UNA TENSOSTRUTTURA AL POSTO DELLE TETTOIE CHE SARANNO ABBATTUTE

Nasce centro fieristico

Fossano, in un'ala del Foro boario

Sono stati stanziati 193 mila per abbattere le tettoie a Fossano che servivano al ricovero del bestiame durante i mercati

FOSSANO

La trasformazione del mercato bestiame da luogo di esposizione degli animali a luogo di pura contrattazione (gli animali non vengono più portati in piazza) pone il Comune il problema di come utilizzare l'area del Foro Boario, in particolare le retrostanti la sala contrattazioni, ormai inutilizzate. Il Comune ha in progetto la trasformazione dell'intera area in un centro fieristico: negli anni scorsi gli interventi hanno riguardato le tettoie di piazza Dompé (destinate all'esposizione delle macchine agricole) e il locale vitellini, riconvertito in sala polivalente. Ora tocca alle tettoie del mercato bestiame, che coprono un'area di 3 mila metri quadrati. La Giunta comunale ha stanziato 193 mila per la loro demolizione. Al loro posto verrà sistemato un padiglione che, collegato agli altri fa del Foro Boario, ne aumenterà la capienza ai fini fieristici.

«In via sperimentale pensiamo di allestire, al posto delle tettoie, una tenso-struttura - dice l'assessore alle Manifestazioni Francesco Balocco -, che ci consentirà di verificare la rispondenza di questo progetto alle esigenze del mercato e di apportare correttivi. Se l'esito sarà positivo, potremo realizzare un padiglione fisso e un'area fieristica permanente».

Nei giorni scorsi l'assessore Balocco e il direttore del mercato Roberto Summa sono stati in visita al centro fieristico di Montichiari (provincia di Brescia) che utilizza le strutture del Foro Boario. «Quel centro - dice Balocco - è diventato la seconda vetrina espositiva della Lombardia. [l. a.]

DOMANI A CASTELDELFINO

Una borgata riapre forno comunitario

CASTELDELFINO

Domani e domenica in borgata Fungiardo, si terrà il «rueido del forno». E' un'antica tradizione che si rinnova: i montanari uniscono le loro braccia per effettuare lavori di interesse comune. Ad organizzare l'intervento di ripristino del vecchio forno, sono gli «Amici di Baita Paisi» (telefono 0175.95215, e-mail: www.baitapaisi.it).

Paisi è una vecchia casa, ritornata in vita grazie all'amore per la montagna di due giovani liguri, Mara Ciappei e Luca Zucconi, che vivono nell'Alevè, la più grande distesa di pini cembri d'Europa.

«Abbiamo deciso di far rivivere il vecchio forno - spiega Mara Ciappei - organizzando questa "rueido", che si svolgerà solo se il tempo sarà bello. Dopo aver risistemato il forno, si potrà assistere alla macinatura farina biologica e all'infornatura pane».

Il programma della «due-giorni», nel meraviglioso bosco già cantato da Virgilio, prevede anche momenti di festa, con l'esecuzione delle danze dell'antica tradizione occitana. Paisi si raggiunge solamente a piedi, dopo un quarto d'ora di cammino dalla borgata Arbcin. I due giovani liguri, per scelta di vita, non utilizzano l'auto nei loro spostamenti. «Siamo disponibili a confrontare le nostre idee e i nostri progetti - dicono - con chiunque voglia salire a trovarci». [al. bu.]

OGGI A MURAZZANO

In mostra le pecore della Langa

MURAZZANO

Sono 320 le pecore e gli arieti che allevatori hanno presentato alla mostra nazionale degli ovini delle Langhe, cominciata ieri mattina per concludersi oggi a mezzogiorno, con la premiazione dei migliori soggetti provenienti dalle province di Cuneo, Asti, Savona. La manifestazione, che richiama un gran numero di agricoltori, turisti, zootecnici, allevatori da tutta Italia, è promossa dall'Ape in collaborazione con la Provincia e il Comune di Murazzano.

Spiega Bartolomeo Boveti, direttore dell'Apa: «Il numero degli ovini della razza autoctona sta aumentando e stanno crescendo anche gli allevamenti medio-grandi con 100-150 capi economicamente redditizi con produzione di latte e commercio degli agnelli. La razza, trent'anni fa contava su 15 mila soggetti, ridotti a 2500 iscritti al libro genealogico e altri 2000 che non lo fanno, è in rimonta. Il pericolo dell'estinzione è scongiurato. Grazie al latte che viene pagato da 1 a 1,5 euro al litro e agli agnelli che spuntano ottimi prezzi, l'allevamento è diventato redditizio».

Aggiunge Massimo Giordano, presidente della sezione ovini: «Il lavoro è facilitato se il numero dei capi allevati si fa più consistente». La riscossa della pecora delle Langhe è favorita dal successo del formaggio dop Murazzano. La mostra è diventata quest'anno nazionale a conferma del successo della autoctona. [g. d. m.]

LA FIERA DEI COLTIVATORI

Grande vetrina sulle produzioni tipiche delle campagne cuneesi

Alla «Grande Fiera d'Estate» che si apre domani al è presente la Coldiretti che da tramite per i Consorzi e Associazioni dei produttori i quali presentano quanto di meglio offre la Granda per qualità e salubrità: dalla carne all'ortofrutta, vino ai salumi, ai formaggi.

Spiega Marcello Gatto, presidente provinciale della Coldiretti: «Una veloce panoramica tra gli stand che la nostra organizzazione presenta in Fiera consente di farsi un'idea precisa sulle priorità nella comunicazione con i consumatori e il pubblico. Le Associazioni e i Consorzi di produttori che espongono aderiscono pienamente a questa strategia, presentando prodotti che rispondono a standard qualitativi molto elevati. Vogliamo anche ricordare il grande sforzo compiuto dai produttori per mettersi al passo con i tempi. Ora le parole d'ordine valide per tutti sono qualità, tracciabilità, coltivazioni naturali ed ecocompatibili. L'obiettivo di questa operazione è far comprendere al consumatore l'importanza delle scelte fatte. I prodotti certificati, l'agricoltura senza agenti chimici sono ormai una realtà a portata di tutti. Le aziende e i Consorzi raggruppati dalla Coldiretti alla Fiera sono giustamente orgogliosi di affermare la loro limpida presenza in troppe volte poco trasparente. Con la qualità, spesso straordinaria, si sta creando una solida base di apprezzamento e di credibilità dell'agricoltura italiana e cuneese».

Marcello Gatto

I Consorzi e le Associazioni presenti sono: Associazione produttori suini (Aps); Assopiemonte Dop; Asproavic; Associazione produttori Avicunicoli; Asprocarne Piemonte; Asprocar; Asprofrut; Aspromiele; Coalvi; Conalpi; Consorzio del cappone di Morozzo; Consati; Consorzio carni di qualità Piemonte; Consorzi per la tutela della patata della Bisalta, del peperone di Cuneo, del porro di Cervere, della carota di San Rocco Castagnaretta, per la valorizzazione del fagiolo di Cuneo, della nocciola del Piemonte; Fattoria Amica, Lagnasco Group; Terramica; Associazione produttori biologici; Onafrut; Vignaioli albesi; Consorzi tutela vini Doc colline saluzzesi e della mela della Val Bronda.

Continua Marcello Gatto: «Verranno proposte serate a tema, durante quali saranno presenti i presidenti dei Consorzi con degustazione dei prodotti tipici presenti in Fiera. Altra importante presenza in Fiera con proprio stand è il patronato Epaca-Coldiretti che illustrerà la gamma di servizi che offre ai cittadini».

I visitatori potranno avere informazioni e risolvere su pensioni, infortuni, assistenza grazie al collegamento Internet con l'Inps. [g. d. m.]

DA OGGI A MORETTA

Tre giornate all'insegna del country

MORETTA. Da oggi a domenica, nei giardini del santuario, è in programma la edizione delle «Giornate country», una delle manifestazioni più importanti nel suo genere di tutto il Piemonte, con partecipazione di circa 150 cavalli. Si comincia, alle 19, con la Festa della birra, la carne alla brace e i formaggi tipici; giochi country e musica, con Martin e la sua orchestra. Ancora birra, carne alla brace e giochi, sabato, sempre a partire dalle 19.

Alle 21,30 dimostrazione di alta scuola circense, presentata da José Felipe ed i cavalli andalusi. Durante la serata musica country ed elezione di Miss country 2002.

La manifestazione occuperà infine tutta la giornata di domenica. Si comincia alle 9,30 con passeggiata ecologica a cavallo, sfilata per le vie del paese e giochi popolari. Durante tutta la giornata sarà possibile girare in carrozza e cavallo. Dalle 12,30 alle 19 ancora birra, carne alla brace e formaggi tipici a volontà, prima del gran finale, alle 21 con la serata danzante in compagnia dell'orchestra «Lisciterapia». [a. m.]

FINO AL 7 SETTEMBRE

Bra, novena per Madonna dei Fiori

E' iniziata questa mattina, con la celebrazione della messa delle 6 e prosegue fino al 7 settembre la novena in onore della Madonna dei Fiori: domenica 8 tutta la città si fermerà per festeggiare degnamente la sua patrona. Il programma delle prevede che quotidianamente si celebrano messe alle 6, 7, 8 e 9; alle 16 per i pensionati e poi ancora alle 17.30, 20 e 21. Domani, alle 17,30 messa per gli alpini e i caduti di tutte le guerre. Domenica, alle 15, celebrazione guidata dai confratelli dell'Oftal; alle 18 messa per i rettori defunti (mons. Alardo, teologo Giuseppe Cravero, don Dell'Orto e don Cesare Faval); il 7 settembre alle 17.30 ed alle 21 messa con liturgia penitenziale. Il 8 settembre, dalle 10 alle 17, «adorazione eucaristica silenziosa»; alle 17.30 l'eucarestia sarà celebrata da mons. Severino Poletto - cardinale di Torino. I predicatori novena so Fra Beppe e Fra Angelo dell'ordine Frati minori; per ulteriori informazioni ci si può rivolgere al rettore don Michele Germanetto oppure telefonando allo 0172412048. [v. m.]

ERA TRIB

Dal folk allo ska, dal reggae al punk, stasera al Nuvolari Libera Tribù di Cuneo, con Davide Van Der Sfroos in concerto (ingresso libero). Domani saranno di scena le canzoni di Tricarico (ingresso libero). L'artista è stato scelto da Jovanotti per aprire il Mondo Tour. Ma i più attesi sono loro, i Negrita (domenica) con il loro Zombie». E' la prima volta che la band esibisce a Cuneo. Il biglietto costa 14 (12 in prevendita o presentando il coupon pubblicato qui sopra). «Radio Zombie» racconta in 12 canzoni, i nuovi Negrita. [r. e.]

...JORI

CUNEO. Stasera a Madonna delle Grazie (piazza centrale) «Digitalart night». Inizio 21 con il gruppo Anger da Torino. Le ragazze funky e i Break dance. Alle 22 proiezione video arte digitale musica elettronica (Alan Ciamondi e Marzio Allocco i realizzatori del video). Si inaugura (dalle 16 alle 22) il ristorante «Les gourmands» di Gisella Panarelli e Jean Paul Martinengo in via Statuto 3 (tel. 0171605 0171436147).

Stasera le travestados del «Roumiage de setembre» arrivano a Sancto Lucio de Coumboscuro. Il benvenuto all'incontro provenzale sarà dato dalla corale «La Reia» in concerto alle 21.

ISASCA. Per la patronale, 21, di belotte.

PIASCO. La «Casa Fina» ha vinto il primo premio del concorso «Balconi in fiore». Premi speciali sono stati consegnati a Rita Rinaudo, Eligio Astesana ed Emilio Bergiotti.

Sarà l'incontro con lo scrittore Fredo Valla ad aprire domani, alle 18,30, al «Rifugio Vallanta» l'iniziativa nei rifugi».

I Gog i Magog tra i gruppi ospiti del «Roumiage de Setembre»

CRISSOLO. Oggi e domani si svolge speciale trekking «Giro del Monviso» con pernottamento al rifugio Vallanta.

SAMPEYRE. Liscio in piazza alle 21 con Dario e Ivano.

RORTAGNETTE. Concerto «La bando dal Giarì» stasera alle 21,30 in piazza.

con la Lino's band: i successi più amati degli Anni '60 St. Patrick Irish pub; a «La Lanterna» revival con i successi degli anni '70 e '80 con dj Sergio D'Angelo. Ingresso libero.

. «Nutella party» stasera (ore 21) con il gruppo musicale «Twinpigs».

ROCCAFORTE. Dalle 21, in piazza Eula, musica, birra e allegria.

CEVA. Festa a San Bernardino: dalle 19, «Da mangiare sotto 'l tendun»; dalle 21,30 di Cary Grant (*stranezze strumentali*), Maria (*post rock*), Lien Dezo e No Stars of the Jet Set Crew.

MONDOVÌ. Stasera, in piazzale Ravanet, per la festa di «Liberazione», proiezione di filmati G8, sfruttamento di minori, Belgrado e Iraq. Si conclude con balli liscio e sudamericano.

CHIUSA Terza edizione della fiera «Chiusa aperta» che propone stasera 21, in piazza Cavour, l'inaugurazione della fiera e il concerto del gruppo «Chorus 2000»; durante la serata si terrà la premiazione del 2° concorso fotografico «Ciusa duarta».

Stasera, alle 20, in frazione Rivoira iniziano i festeggiamenti di San Grato. L'associazione «Rivoira Terra Vita» organizza nella «Locanda del Re», una serata gastronomica (costo 20 euro) collegata alla Mostra di prodotti agricoli e artigianali «Ai piedi Bisalta»; prenotazioni al 0171366782.

LESEGNO. Al Gufo pub (ore 22) dei Drop Out con cover reggae e rock.

DI. L'Orchestra Pressenda, diretta da Paolo Paglia, stasera, alle 21,15, nella Piazzetta.

...AL GIORNALE

L'on. Rossi: «Sulla d'accordo Crosetto»

Aderisco pienamente alla posizione dell'onorevole Crosetto (su «La Stampa»). La sanità in provincia di Cuneo funziona e accumula i deficit dell'area torinese sempre feudo dell'assistenzialismo, tipico della sinistra; gli amministratori e i politici della «Granda» possono aderire a proposte di razionalizzazione, ma non all'idea di fare da «camera di compensazione» rispetto ai deficit di altre zone. Infine, un appello al presidente della Regione Enzo Ghigo e a tutta la delle Libertà: corre ridare credibilità sanitario dopo lo «scandalo Odasso»; riformare la dirigenza regionale nel settore tuttora ancorata ai vecchi riferimenti politici.

La Lega, nell'eventualità di un rimpasto del settore giunta Ghigo, può giocare un ruolo decisivo a difesa delle realtà territoriali più marginali e contro gli sprechi nella Sanità. E magari per venire incontro alle richieste di Crosetto questa designazione leghista potrebbe arrivare anche Carroccio cuneese.

On. Guido Rossi, Saluzzo

In Comune e alla Caritas gentilezza e competenza

In questi giorni mi sono data da fare per aiutare signora albanese, con figlio di pochi mesi, che deve regolarizzare la sua posizione in Italia e che attraversa attualmente un difficile momento economico.

Per cercare chi mi desse una mano mi sono rivolta prima alla segreteria sindaco di Cuneo Valmaggia, poi, indicazione di questo ufficio, ai servizi socioassistenziali del Comune, e poi - vista la natura del problema da risolvere - al Centro migranti della Caritas. In tutte e tre le circostanze ho trovato cortesia, gentilezza, disponibilità e competenza davvero al di là della correttezza e dal dovere formale. Una pazienza che mi ha colpito.

Esistono - nonostante il pessimismo imperante (e anche mio) - persone serie che occupano, senza retorica, con decisione e capacità, degli altri, specie dei più «deboli», in tutti i sensi. Vorrei ringraziarle, perché in un mondo che ci vuole tutti furbi e carrieristi, incontrare persone ridà fiducia nel prossimo.

Lettera firmata,

...UTILI

AUTOAMBULANZE

: tel. 0171. 68.444; Alba: tel. 316.313; Croce Rossa Italiana tel. 0171 441.744; Torre: tel. 0173 520.144; Bagnolo Piemonte: 0175 836; Barge: tel. 346.262; Borgo San Dalmazzo: tel. 0171 260.013; tel. 0172 423.370; 42.01; Busca: tel. 0171 945.858; 945.455; Caraglio: tel. 0171 618.102; Ceva: tel. 0174 72.31; Demonte: 0171 95.115; Dronero: 0171 916.333; Fossano: tel. 0172 699.111; Garessio: tel. 0174. 61.063; La Morra: tel. 0173 50.118; Limone: tel. 0171 929.113; Mondovì: tel. 0174 552.255; Monforte d'Alba: tel. 0173 787.313; Monticello d'Alba: tel. 0173 64.319; Moretta: tel. 0172 811.010; Morozzo: tel. 0171 772.655; Neive: tel. 0173 677.407; Niella B.: tel. 798.388; Ormea: tel. 0174 393.090; Peveragno: tel. 0171 339.555; Racconigi: tel. 0172 84.644; Saluzzo: 0175 245 470.00; S. Stefano tel. 0141 640.666; Sommariva Bosco: tel. 0172 551.02; Savigliano Croce rossa italiana: tel. 0172 717.107; tel. 0171 959.126.

POLIZIA DI STATO

Questura pronto intervento 113
Centralino 0171 443.411,
ale Cuneo 0171 606511
Ceva tel. 0174. 70.-55.11
Saluzzo tel. 0175 211.611
To-SV tel. 0172 486.311
Vigili fuoco115

FARMACIA DI TURNO

A Cuneo 8-22 (a serrande aperte) e 22-8 (a serrande abbassate) *Angelo*, corso Nizza 48, tel. 0171 692.416.

Gli altri Comuni le farmacie di turno svolgono anche la reperibilità notturna, su chiamata, dietro presentazione di ricette mediche.

Alba: Duomo, piazza Risorgimento 6, tel. 0173 440.024.

Bra: *Cravero*, via Vitt. Emanuele 287, tel. 0172 412.309.

Fossano: *Avagnina*, via Battisti 7, tel. 0172 61.435.

Turco, via 5, tel. 0174. 42.404.

Saluzzo: *Comunale*, via Vittime di Bologna 1, tel. 0175 249.146.

Savigliano: *Peschetta*, piazza 65 tel. 0172 712.976.

Notturna prefestiva e festiva: Usl di Cuneo 0171 269.632 oppure 0171 260013; Usl di Alba 0173 361.316; Usl di Borgo San Dalmazzo 0171 269.632; Usl di Bra 0172 420.273, Usl di Ceva 0174 7231; Usl di Dronero 0171 26 Usl di Fossano 147817817; Usl di Mondovì 550.111; Usl di Ormea 0174 391.110; Usl di Saluzzo 147817817; Usl di Savigliano 147817817

Santo Stefano Belbo è capofila [illegible] cinquantadue Comuni produttori di moscato con circa mille ettari coltivati FOTO BRUNO MURIALDO

Rievocazione storica nella giornata di festa dedicata al moscato d'Asti

In piazza la pigiatura delle uve

Domenica a S. Stefano Belbo «come una volta»

SANTO STEFANO BELBO

Con la XXII Festa del [illegible] d'Asti e dell'Asti, il paese della Valle Belbo propone per domenica uno degli appuntamenti più tradizionali prima dell'inizio della ormai prossima vendemmia. Su iniziativa del Comune con il sindaco, Giuseppe Artuffo, e dell'ente turismo, presieduto [illegible] Walter Boido, domenica si terrà la giornata enogastronomica con la possibilità di degustare i piatti tipici della cucina langarola, accompagnati dai vini dei produttori santostefanesi.

Appuntamento a mezzogiorno in piazza Umberto per l'aperitivo al moscato d'Asti e l'apertura [illegible] stand gastronomici. I borghi santostefanesi (La Stazione, San Grato, Moncucco, Marini, Robini, Valdivilla, Seirole e Santa Libera) prepareranno piatti squisiti, dai ravioli alle pappardelle al cinghiale, antipasti, salsiccia e dolci con i vini locali e brindisi [illegible] moscato [illegible] Asti, che verranno offerti ai visitatori.

Nel pomeriggio, a partire dalle 14,30, si esibiranno Piero Montanaro [illegible] i Cantavino, si terrà un concerto della banda musicale santostefanese, esibizione di sbandieratori [illegible] musici del rione Cattedrale del Palio di Asti.

Infine, sarà interessante assistere alla rievocazione in piazza della pigiatura delle [illegible] nella bigoncia di legno, secondo le vecchie tradizioni.

Il vice sindaco, Angelo Torrielli, enologo: «L'appuntamento del 1 settembre è una festa tradizionale, dedicata [illegible] moscato, che è [illegible] monocoltura nel nostro paese, la b[illegible] dell'economia. Santo Stefano si può considerare capofila dei 52 Comuni produttori di moscato, nel senso che ha circa mille ettari coltivati a questo tipo di uva con un produzione che raggiunge il 10% circa del totale».

Continua il vice sindaco: «La rassegna è anche l'occasione per portare i produttori in piazza con i loro vini. Una festa che precede di poco l'inizio della vendemmia che quest'anno è minacciata dal maltempo, anche se fino a quando l'uva [illegible] sarà in cantina [illegible] difficile fare delle valutazioni. A Santo Stefano, da lunedì si inizieranno a raccogliere le uve chardonnay, che vengono ritirate dalle aziende industriali. Per il moscato non ci sono ancora date fissate, ma si presume che l'inizio della vendemmia sia attorno al 10 settembre».

L'assessore Rosina Molineris: «Il moscato per il nostro paese è un prodotto fondamentale e la feste che lo propone è da sempre un appuntamento importante».

Santo Stefano è conosciuto per la buona qualità delle [illegible] destinate a produrre vini docg, provenienti da vigne ordinate e lavorate con molta cura, mentre il turismo è soprattutto legato alle iniziative collegate alla memoria del grande scrittore Cesare Pave[illegible] Quindicimila persone all'anno visitano la casa natale, gestita dal Cepam. Meta di continue visite i luoghi pavesiani, descritti nelle sue opere, dalla casa-museo di Nuto a Il Salto, La Mora, la collina della Gaminella. Molte iniziative culturali sono anche promosse dal Centro studi Cesare Pavese con [illegible] nell'edificio annesso alla trecentesca chia[illegible] dei Santi Giacomo e Cristoforo. Tra le ultime iniziative realizzate dal Comune, un cortometraggio dedicato a Cesare Pavese [illegible] al suo grande amico «Nuto», Pinolo Scaglione, che [illegible] stato presentato in anteprima mercoledì sera. Il cortometraggio è stato realizzato dal giovane regista santostefanese, Andrea Icardi.

Un altro importante evento sarà domenica 7 settembre (ore 11) con la traslazione delle spoglie di [illegible] Pavese [illegible] cimitero monumentale di Torino al paese natale [illegible] Santo Stefano Belbo, a cui farà seguito la commemorazione dello scrittore. Il sindaco, Giuseppe Artuffo, ha annunciato che verrà successivamente realizzata [illegible]a passeggiata, che partendo dalla casa natale raggiungerà il Centro studi: un percorso lungo il quale si trova il camposanto che custodirà per sempre i resti dell'autore de «La luna [illegible] i falò».

I vini proposti ai numerosi visitatori saranno tutti dei produttori locali

SANTO STEFANO [illegible]
ENTE COMUNALE PER IL TURISMO

22ª

Festa del [illegible] Moscato d'Asti
[illegible] dell'Asti

DOMENICA 1 SETTEMBRE
GIORNATA ENOGASTRONOMICA

Piazza San Rocco
ORE 10,00 Giro turistico in elicottero sui vigneti, castelli locali [illegible] luoghi pavesani - prenotazioni e informazioni [illegible] 3284670

[illegible] Umberto I°
ORE 12,00 APERITIVO AL MOSCATO D'ASTI
ORE 12,30 APERTURA STAND GASTRONOMICI
ORE 14,30 POMERIGGIO FOLKLORISTICO CON
- Piero [illegible] e i Cantavino
- Concerto della Banda Musicale di [illegible] Stefano Belbo
- Esibizione del gruppo sbandieratori [illegible] musicisti del Rione [illegible] del Palio di Asti
- Rievocazione storica della Vecchia tradizione vendemmiale "La Pigiatura"

Degustazione dell'Asti [illegible] del [illegible] d'Asti con [illegible] collaborazione [illegible] produttori Santostefanesi

Per tutta [illegible] giornata si potranno degustare i piatti tipici della cucina langarola accompagnati [illegible] migliori vini [illegible] nostra [illegible]

boema
MACCHINE ED IMPIANTI PER L'INDUSTRIA ALIMENTARE

NEIVE - Corso Scagliola, 197
www. boema.com *E-mail boema@boema.com*

Tel. 0173 678711 Fax 0173 67626
Tel. a Giuseppe 335 7799300

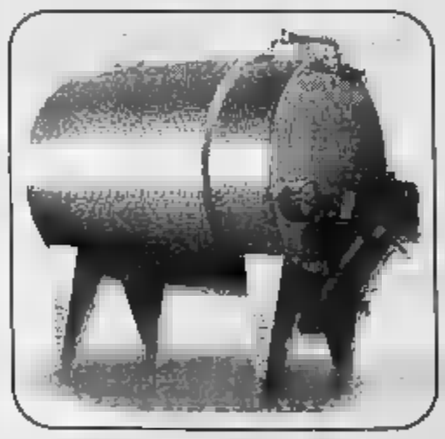

VINIFICATORE ORIZZONTALE

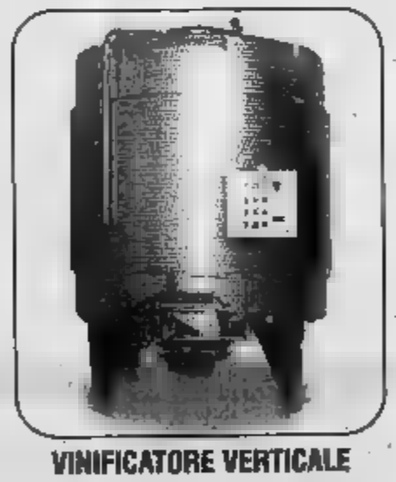

VINIFICATORE VERTICALE

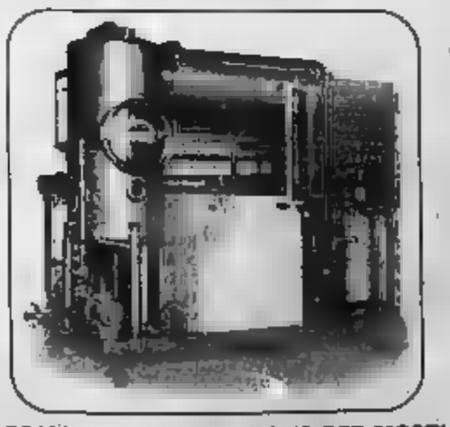

ARRICCHITORE SOTTOVUOTO PER MOSTI

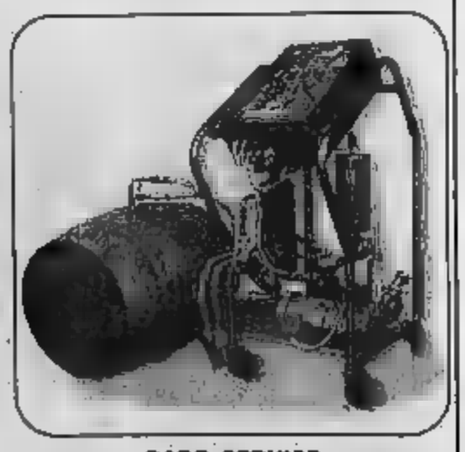

BARR-SERVICE

Progettiamo e costruiamo da 20 anni attrezzature per la cantina

RINA CISQ IQNet QUACER ISO 9001

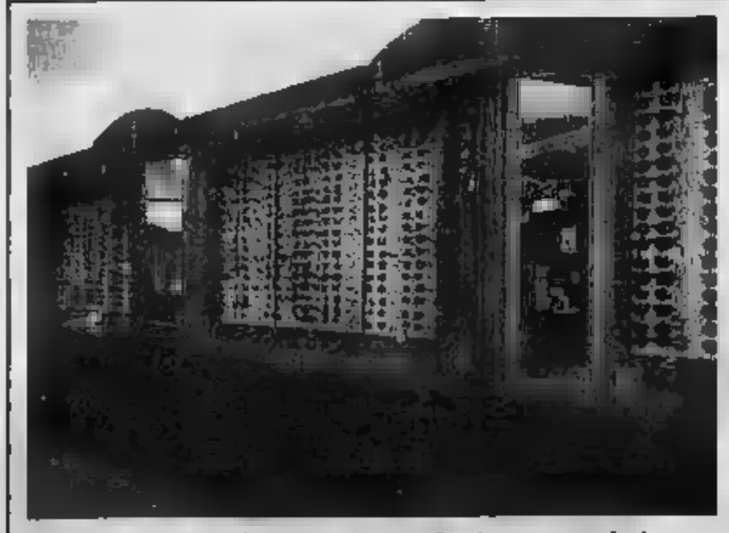

3000 occhiali vista e sole in esposizione

OTTICA PIERO
Via XX Settembre 10 - S. STEFANO BELBO (Cn) - Tel. 0141 843170
Piazza Savona 42 - CORTEMILIA (Cn) - Tel. 0173 81978

Aperto la Domenica

MERCOLEDI' AFFOLLATA ASSEMBLEA DI PRODUTTORI A S. STEFANO BELBO

Assomoscato: «Accordo solo a queste condizioni»

Filippo Largnà

SANTO STEFANO BELBO

I viticoltori [illegible] vogliono che la trattativa [illegible] l'industria spumantiera continui. Ma vogliono pure [illegible] adeguamento verso l'alto del prezzo dell'uva, con base di partenza a 8,52 euro al miria (16.500 lire contro le 15 mila [illegible] 2001) e limitazioni alle rese per ettaro per eliminare esuberi di produzione, senza decurtare troppo il reddito delle aziende agricole.

Queste, in [illegible], le indicazioni [illegible] «base» dei viticoltori, convocata mercoledì sera, nel salo- [illegible] parrocchiale. Al tavolo dei relatori i vertici di Assomoscato, col presidente Giovanni Satragno, il direttore Angelo Dezzani [illegible] il vicepresidente Roberto Bussi. Davanti a loro oltre 300 agricoltori. Satragno ha ricordato le ultime vicende e al «popolo dei filari» ha chiesto indicazioni. La gente del moscato lo [illegible] fatto per «alzata di mano».

Metodo [illegible] condiviso da tutti. «Non serve [illegible] dare coscienza ai viticoltori» è stato il commento di Pietro Mario Borello, consigliere di minoranza nel direttivo Assomoscato. «Così si rispetta democrazia e trasparenza» è stata la replica dei dirigenti dell'associazione. Dalla base sono giunti anche appelli alla mobilitazione e alla protesta civile. Ma alla fine è prevalsa la linea della «non rottura» con le Case spumantiere alle quali «offriamo l'ultima possibilità di dimostrare aperture maggiori di quelle presentate fino ad oggi [illegible] precisato Satragno. Alla [illegible] [illegible] riss- paritetica, prevista forse già per lunedì 2 settembre, [illegible] chiederà ancora un aumento del prezzo delle uve, rese docg che potrebbero arrivare a 70 quintali per ettaro in cambio di garanzie [illegible] sul ritiro delle eccedenze ancora stoccate nelle cantine sociali, [illegible] parametri di valutazio- [illegible] delle p[illegible] «che tutelino i viticoltori». «[illegible]anza questi presupposti non firmeremo l'accordo» ha ribadito Satragno [illegible]

Intanto domani, alle 9, nel municipio di Santo Stefano Belbo, riunione di sindaci per costituire l'associazione «Comuni [illegible] moscato».

Festa dei soci alla Cantina

I soci della Cantina Sociale del Dolcetto di Clavesana si incontreranno domenica per la tradizionale festa a loro dedicata. Ospite della giornata sarà il giornalista e scrittore enogastronomico Luigi Veronelli. Per [illegible] oltre 400 soci sarà anche l'occasione [illegible] esaminare, [illegible] della vendemmia, l'esercizio dell'anno commerciale. «Per la Cantina - ha spiegato il presidente Giovanni Bracco - il bilancio, che verrà poi approvato a fine anno, è certamente positivo. Malgrado il generale calo dei consumi, per il nostro vino [illegible] la vendemmia 2001 sono stati riconfermati i risultati dell'anno precedente, vale a dire un fatturato che si è mantenuto superiore ai 9 miliardi di vecchie lire e la vendita diretta, sui 3,5 miliardi». Domenica, alle 11, verrà inaugurata la nuova linea di pigiatura dell'uva, costata 1 miliardo e 300 milioni di vecchie lire, in grado [illegible] migliorare tempi e modalità di consegna delle uve. Alle [illegible] sarà [illegible] l'aperitivo in musica con i giovani della "Healing Sound Onlus" di Maria Rosa Bersanetti. Alle 13 [illegible] sarà il pranzo, servito in Cantina, [illegible] Veronelli e l'enologo Carlo Arnulfo. C'è da registrare anche il successo ottenuto dalla prima uscita di [illegible] nuovo prodotto, il Barolo-annata [illegible] messo in [illegible] in sole 3000 bottiglie alla fine di aprile e già quasi esaurite. (p. s.)

Il salone parrocchiale di Santo Stefano Belbo gremito dai produttori di moscato per l'assemblea di mercoledì sera

IL SESSANTENNE (MALATO DI MENTE) INTERROGATO IERI IN CARCERE. RESTA [illegible] CHIARIRE PERCHE' SI E' SCATENATA LA FURIA DELL'UOMO

Priocca: la cognata colpita mentre dormiva

L'agricoltore arrestato per omicidio ha calato più volte la scure sulla donna

L'agricoltore Eugenio Cordero (60 anni) e la cognata Irene Troia (61)

Giuseppina Fiori

PRIOCCA

E' indagato di omicidio volontario aggravato Eugenio Cordero, l'agricoltore (60 anni) di Priocca che ha [illegible] la cognata, Irene Troia di 61, con colpi di scure alla testa. L'uomo è stato interrogato ieri nel carcere di Alba dove è rinchiuso, dal procuratore della Repubblica, Luigi Riccomagno e dal sostituto Laura Deodato che dirigono le indagini, presente il difensore, Silvano Stroppiana. L'udienza di convalida si terrà oggi.

Cordero, che soffriva da tempo di disturbi psichici, era stato dapprima arrestato per tentato [illegible] dopo aver colpito la donna, era andato [illegible] piedi alla caserma dei carabinieri di Govone, per raccontare quanto accaduto. I militari hanno [illegible] scattare subito i soccorsi: hanno trovato Irene Troia in gravissime condizioni. E' stata trasportata con l'elisoccorso all'ospedale [illegible] Cuneo dove è morta in serata. Per Cordero l'accusa di tentato omicidio si [illegible] trasformata in omicidio volontario aggravato: pare che abbia aggredito la cognata nel sonno, mentre [illegible] riposando nella sua [illegible], con più colpi di scure [illegible] capo. L'arnese è stato ritrovato ancora vicino alla donna. Al momento [illegible] dell'aggressione in casa c'erano solo Cordero e la cognata: non ci sono testimoni e l'ipotesi più probabile è che il delitto sia legato ai problemi mentali dell'uomo.

Il sindaco, Marco Ferosino: «Nel paese c'è un senso di disorientamento [illegible] fronte a una tragedia simile. La gente [illegible] [illegible] vicina a questa famiglia che merita stima: aveva tenuto in casa un fratello [illegible] problemi di salute».

SOMMARIVA BOSCO

Trovate ossa umane in una vecchi[illegible]

E' giallo sul [illegible] di ossa umane [illegible] pozzetto di [illegible] cascina abbandonata, e ora in ristrutturazione, in via Chiretto. Un teschio, due femori e altri frammenti, ancora non si sa se di uomo o di donna, sono stati dissepolti durante i lavori. I carabinieri con i vigili del fuoco di Bra hanno portato i resti al cimitero, a disposizione del medico legali [illegible] della magistratura. [illegible] esame, le ossa non possono risalire a meno di [illegible] anni fa. Si vagliano le segnalazioni di persone scomparse negli ultimi decenni da Sommariva e dintorni. (v. m.)

IN BREVE

[illegible]

«Incontriamoci alla Zizzola»

Seconda serata della manifestazione «Incontriamoci alla Zizzola»: alle 19.15 il concerto del [illegible] del Laboratorio di Musica [illegible] scuola elementare [illegible] Madonna dei Fiori; alla [illegible] buffet firmato dallo chef Battaglino del [illegible] Battaglino [illegible] i vini offerti dall'azienda F.lli Rabino [illegible] Santa Vittoria d'Alba e alle 21.15 Bandamania, in concerto. (v. m.)

BRA

Auto investe e uccide cinghiale in via Cherasco

L'altra [illegible] [illegible] Fiat Brava ha investito un cinghiale mentre attraversava [illegible] Cherasco, proprio verso la città delle paci: l'animale prima ferito [illegible] poi morto ed è stato portato al mattatoio di Bra. Gravi danni all'automobile. (v. m.)

CERESOLE

Serata dedicata alle tinche

Oggi (struttura coperta piazza Caccia, ore 20,30) [illegible] terrà una serata gastronomica «Le tinche e le specialità di Ceresole», promossa dalla Pro loco (per informazioni tel. 0172574346-574518). (g. f.)

MANGO

«L'Inferno [illegible] Dante» in multivisione

Sono in programma per questa sera, domani e domenica gli ultimi tre appuntamenti dello spettacolo in multivisione «L'Inferno di Dante». Si tratta di una curiosa proiezione realizzata direttamente sulle pareti [illegible] Castello, con l'ausilio di 32 proiettori. L'inizio è alle 21,30; la visione è gratuita. (g. o.)

CANALE

Progetto educativo per piccoli extracomunitari

L'Istituto comprensivo [illegible] Canale che include le scuole materne, elementari e medie, ha presentato un progetto educativo finalizzato a favorire l'integrazione degli studenti stranieri nella scuola. Tra i bambini che inizieranno le classi prime nel nuo[illegible] [illegible] scolastico, infatti, gli extracomunitari hanno oltrepassato la soglia del 15%. Per loro sono in programma corsi finalizzati a favorirne l'inserimento culturale e linguistico. (v. m.)

Torna domenica a Mondovì l'appuntamento con i mercatini tematici

Il mondo sulle bancarelle di Piazza

Articoli artigianali e spettacoli multietnici

Piazza Maggiore (salotto della città) ospiterà le numerose bancarelle che fin dal mattino richiameranno appassionati e curiosi

MONDOVI'

Si sono iniziati quasi come una scommessa, invece potrebbero diventare un appuntamento stabile a Piazza, nel «salotto» della città, come è spiegato l'assessore alle Manifestazioni Bruno Cavallo, sottolineando il successo dell'iniziativa fin dai suoi esordi. Si tratta dei mercatini che la Monregaltour organizza in piazza Maggiore la prima domenica del mese, come proposta estiva per invogliare monregalesi e turisti a salire nella parte alta della città.

La manifestazione «Il Mondo in Piazza», promossa in collaborazione con il Comune, giungerà domenica al suo quarto appuntamento. Le tappe precedenti hanno riguardato gli antichi strumenti musicali e la loro magica realtà di suoni, colori, suggestioni, poi i giocattoli vecchi e nuovi e tutto ciò che fa parte del loro contorno. Ora la piazza medievale del centro storico, trasformata in occasione dell'applaudito appuntamento di agosto in un grande paese dei balocchi, diverrà teatro di culture e tradizioni lontane.

«Il programma vasto e interessante che vogliamo proporre ai visitatori - ha sottolineato Nadia Farchetto, presidente dell'associazione Monregaltour - permetterà di avvicinarsi ai popoli presenti in vario modo. Tra le bancarelle dei numerosi espositori avrete occasione di addentrarvi nell'artigianato tipico di ogni paese ammirando tatami, statuette, papiri, amuleti celtici, matrioske e tanto altro ancora. Vari punti di degustazione proporranno poi alla vostra golosità dolci e cocktail assolutamente insoliti presentati direttamente, solo per citare alcuni esempi, dalla cucina marocchina e brasiliana. Filmati particolari ci sveleranno la vita quotidiana dei Mongoli e donne vi mostreranno la lavorazione a maglia tipica del loro paese d'origine».

Non verrà dimenticato l'aspetto musicale delle culture ospitate e per questo motivo i turisti troveranno ad attenderli a Piazza i «Mon San Bopp» e «La paranza del geco», che animeranno per tutto il pomeriggio le vie del centro storico. Il primo gruppo è composto da nove artisti senegalesi: la loro performance consisterà nell'eseguire i coinvolgenti ritmi della grande Africa per trasmetterli al pubblico con l'entusiasmo e l'allegria tipici della cultura del grande continente. Il secondo gruppo proporrà, con tutti i componenti abbigliati in costume tradizionale, canti e balli della cultura del Sud Italia.

Salendo a Piazza per i mercatini, sarà possibile visitare la torre civica del Belvedere, che aprirà i battenti dalle 15 alle 18,30: si potrà così salire sul monumento per ammirare, dall'alto dei quasi 30 metri, un panorama mozzafiato che, dai giardini, spazia su tutte le montagne della zona. C'è anche la possibilità di noleggiare le audioguide, piacevole strumento messo a disposizione dal Comune per ammirare e conoscere i monumenti della città in totale autonomia e indipendenza, ma senza dover rinunciare al piacere di ricevere notizie, dettagli, curiosità sul monumento visitato. La manifestazione «Il Mondo in Piazza» continuerà domenica 6 ottobre con «Sapori e profumi», mercatino dedicato alle erbe, spezie, piante officinali e prodotti biologici, mentre domenica 3 novembre, con «Magna Carta», la giornata sarà dedicata al libro antico e alla carta: Mondovì è un centro dall'antica tradizione nel campo della stampa. Gli operatori della «Monregaltour» rinnovano dunque l'invito a tutti per domenica, in piazza Maggiore, dalle 10 alle 19. Ingresso libero.

Dall'inizio dell'estate ogni prima domenica del mese Monregaltour propone i mercatini tematici nel rione alto della città

FERRERO BEATRICE
Dal 1927 ve Also in Via Carour 14
TRADIZIONALE SUPERVENDITA di TAPPETI PERSIANI
Tutti i tappeti sono accompagnati da Certificato di Autenticità
SCONTI DEL 50%
www.ferrerobeatrice.it

BB Immobiliare BOTTERO
e-mail:immobiliare.bottero@mtrade.com
Via Lorenzo Eula, 16 - MONDOVÌ (CN) - telefono e fax 0174.597517
MONDOVÌ BREO
VENDESI LOCALE COMMERCIALE
di mq superficie coperta posti a circa 270 mq
dalla strada completamente ristrutturato
dotato di impianto di riscaldamento su due livelli
ed idoneo a qualsiasi
Subito libero

Monregaltour
VISITE GUIDATE A MONDOVI' PIAZZA
TORRE CIVICA
aperta tutti i giorni dalle 15 alle 18
NOLEGGIO AUDIOGUIDE
"My guide" ...la guida che ti guida alla scoperta della città
Per informazioni
MONREGALTOUR
c/o Ufficio Turistico - Via Vico, 2
Mondovì Piazza - Tel. 0174.47.428
il mondo in piazza
Domenica 1 settembre
"Cose dell'altro mondo"
Africa, India, Egitto, Russia, Mongolia: artisti e danze del mondo, laboratori per bambini e degustazioni
Domenica 6 ottobre 2002
"Sapori e profumi"
Spezie, erbe officinali, prodotti biologici, degustazioni e dimostrazioni pratiche
Domenica 3 novembre 2002
"Magna carta"
Il libro antico e la carta, stampe, cancelli e carta: apertura del Museo della Stampa
Visite guidate da prenotare oggi in cassa:
il 22 settembre a cassina Ormea
il 29 settembre a

LA CONFERENZA SI SVOLGERA' IL 4 OTTOBRE A TORINO: SARANNO PRESENTATI I NOVE NUOVI CENTRI DI SERVIZIO

Si prepara il meeting regionale di tutti i volontari

In Piemonte poco meno di 1500 associazioni

Silvana Mossano
TORINO

È impossibile stabilire con esattezza quanto è grande, numericamente, l'esercito dei volontari che opera in Piemonte. Il dato ufficiale è l'iscrizione di 1492 associazioni al registro regionale, che operano nei 1296 Comuni piemontesi, molti dei quali con meno di mille abitanti. Potrebbe realistico ipotizzare non meno 150 mila persone che spendono e investono il loro tempo in un'infinità di settori riconducibili a salute e assistenza, disabili, carcerati, emarginati, extracomunitari, tutela dell'ambiente, cultura, giovani. C'è chi insegna a cucire alle donne detenute, chi ha salvato e ridato vita a sperduti paesini abbandonati, legge il giornale a chi è chi registra il testo del «Promessi Sposi» su una ta perché un cieco possa ascoltarla, c'è chi organizza mostre e concerti, chi dà lustro ai piccoli paesi organizzando feste di richiamo. Un elenco pressoché infinito, che il registro regionale non riuscirà mai a documentare, perché dietro il nome di un'associazione c'è quella moltitudine di uomini e donne che si rimboccano le maniche con entusiasmo e che si chiamano semplicemente Maria, Giovanni, Guido, Lorella e via a vin.

Oggi sono una forza-lavoro a cui ogni governo, a ogni livello, sa di non poter rinunciare.

L'assessorato regionale alle Politiche sociali, per fare il punto sull'attività del volontariato in Piemonte, organizza per il ottobre la Conferenza regionale del volontariato, che si terrà a Torino, nella sala convegni di corso Stati Uniti 23. «L'iniziativa - spiega l'assessore Mariangela Cotto - precede e di fatto prepara la Conferenza nazionale che si svolgerà a metà ottobre ad Arez- È l'occasione - aggiunge l'assessore - per illustrare i risultati di un'indagine condotta dalla Fivol sul volontariato in Piemonte e per presentare i nove Centri servizio per il volontariato (fino ad erano soltanto tre) che verranno istituiti in ogni provincia (e due su Torino), finanziati dalle Fondazioni bancarie: saranno attivati dal 1° gennaio 2003. Lo scopo è quello di offrire consulenza e sostegno alle associazioni che operano talora in in località molto piccole e isolate. Una presenza fondamentale - commenta Cotto - che consente, ad esempio, di dare le prime immediate risposte ai bisogni di taluni territori marginali».

L'assessore Cotto: «Danno la prima risposta alle esigenze soprattutto dei territori più decentrati» Il settembre convegno sul «bilancio sociale»

L'assessore alle Politiche sociali Mariangela Cotto ha indetto la «Conferenza regionale del Volontariato» che si terrà a ottobre

Lo scorso anno la Conferenza nazionale del volontariato era tenuta a Torino e, quindi, ne erano state promosse altre preparatorie a livello provinciale. Quest'anno, l'appuntamento Arezzo sarà preceduto invece dall'incontro torinese del 4 ottobre. «È un'importante occasione anche per verificare se il decen- aiuta nel dialogo tra istituzioni e volontariato».

Più vicino nel tempo è, poi, un altro appuntamento: il 9 settembre, stessa sede di corso Stati Uniti, il presidente Ghigo, gli assessori Cotto e Pichetto illustreranno, insieme agli esperti Cisi e Puddu, il «bilancio sociale» piemontese.

L'assistenza agli anziani è uno dei settori in cui il volontariato piemontese è maggiormente attivo

DOMANI A CASTAGNOLE LANZE PER GLI SPETTACOLI DI «CONTRO»

Gigi Proietti mattatore con «Io, Totò e gli altri»

CASTAGNOLE LANZE

Recita, balla, canta, si trasforma, improvvisa: spettacolo nello spettacolo. E' ciò che promette Gigi Proietti che domani sera porta sul palco di Castagnole Lanze (sulla direttrice Asti-Alba) il recital «Io, Totò e gli altri». Una carrellata di battute, personaggi presi dalla quotidianità, una mai volgare che ricorda Petrolini, mimica facciale che diventa quasi una «spalla». Sul palco Proietti sarà affiancato dalla «Grande orchestra»: a dispetto del nome, pochi ma eccezionali musicisti che sottolineano i vari passaggi.

Si inizia alle 21,15; biglietti: ingresso 15 euro, posti a sedere 20 e 30 euro. Info: 0141678529.

Lo spettacolo chiude il festival «Contro», dedicato alla musica d'impegno e intitolato ad Augusto Daolio, l'indimenticato cantante e leader dei Nomadi. La band na quest'anno ha tenuto il suo concerto a Castagnole, con un raduno che ha raccolto migliaia di fans da tutto il Nord Italia: il prossimo anno, il gruppo festeggerà i attività con serate a Castagnole per oltre 100 canzoni. [f. la.]

Gigi Proietti sarà domani sera a Castagnole Lanze

DOPO IL RECITAL UNA «VEGLIA» PER RICORDARE LO SCRITTORE BIAMONTI

Grinzane Festival a Dogliani

Stasera (ore 21) canta Antonella Ruggiero

DOGLIANI

L'anima della Liguria con il parmea stasera l'appuntamento del Grinzane Festival, la rassegna realizzata dal Premio Grinzane Cavour Assemblea Teatro Torino, che quest'anno è dedicato al «Mediterraneo», grande contenitore in cui mescolano suoni e parole. La serata si articola in due momenti. S'inizia, alle 21, in piazza Carlo Alberto il concerto «Luna Crescente-Sacrarmonia» della cantante ligure Antonella Ruggiero, e si prosegue, alle 23, in piazza Don Del Podio, la veglia dedicata a Francesco Biamonti, narratore di San Biagio Cima, paese sulle alture Bordighera, morto lo scorso anno.

Antonella Ruggiero, già voce dei Matia Bazar, presenta un progetto musicale, diventato anche disco, a cui pensava da tempo. Accompagnata dall'Arké Quartet, interpreta i brani della tradizione sacra cristiana secondo un filone che spazia nel tempo, nei luoghi diversi generi unendo all'Ave Maria di Gounod un «carol», un natalizio anglosassone, un'aria del compositore inglese John Dowland, il «Gloria» del musicista argentino Ariél Ramirez fino a una pagina di Bach. E una voce carica di significato, anch'essa lirica, ma in diverso modo, è quella che uscirà dalle pagine dell'ultimo romanzo di Francesco Biamonti «Le parole e la notte» che sarà letto da Gisella Bein di Assemblea Teatro durante la veglia. Gisella Bein è un'attrice che sa trasmettere emozioni e che con la parola letteraria ha una grande consuetudine, come sanno coloro che l'anno applaudita nel spettacolo dedicato a Lalla Romano. Stasera alla Bein è affidato compito di ridare voce allo scrittore, autore, fra gli altri, de «L'angelo di Avrigue», «Vento largo», «Attesa sul mare» che sarà dagli interventi di due intellettuali che l'hanno conosciuto: il giornalista ligure Sergio Buonadonna, da un anno in giuria premio Hambury, che in Biamonti uno dei suoi più illustri rappresentanti, e Giorgio Bertone, scrittore, docente di Filologia italiana all'Università di Genova.

Antonella Ruggiero

Durante serata saranno offerti vini prodotti tipici di Dogliani della Bottega Del Vino Dolcetto e dei Poderi Luigi Einaudi e affettati del Salumificio Chiappella di Clavesana. Biglietto per il 9 (6 ridotto), per la veglia 5 euro.

Gli spettacoli si terranno che in caso maltempo, al coperto. [v. p.]

MUSICA A 360° AL BIG RED SALUZZO

Il giro del mondo tra ritmi e menù

SALUZZO

Cucina fusion per fare giro del mondo con menù, musica dal vivo e affermati dj in consolle gli ingredienti con cui il Big Red (sulla statale Saluzzo-Pinerolo) puntava a essere uno dei locali più «in» dell'estate. Ora è compiuta, ma la voglia di grandi appuntamenti continua. Sabato 7 settembre arriveranno Elio e le Storie tese, per un concerto pieno di sorprese (prevendite: Top Sound Saluzzo, Muzak Cuneo, Exit Savigliano, Toto Fossano, Veco Mondovì).

Anche questa settimana non si scherza: stasetocca «Radioramas», mentre domani sarà la volta grande appuntamento il Raduno vespistico internazionale. Atmosfere «mods» nel parco scandite dalla musica ska dei romani «Rimozione Coatta» e dal sound piemontesi «@At». Domenica musica alle stelle perché sul palco saliranno i milanesi «Citykaos», una delle band più amate dal pubblico.

«Sarà un fine estate di fuoco - spiegano i titolari del Big Red - e sull'onda di questi successi siamo pronti a un inverno altrettanto caldo, ma per ora regaliamo le ultime notti di divertimento a chi da poco finito le vacanze. Da noi la festa continua». Oltre musica e ritmo a sedurre c'è un menù dove si può agevolmente passare da un antipasto tex-mex primo italiano a una specialità indiana. «Il nostro motto è il divertimento a 360° - concludono i titolari - per fare il giro del mondo, con le note, cibo e con i cocktail». [l. for.]

DOLCE & SALATO di PAOLO MASSOBRIO

Salami straordinari da pranzo di Babette

SE un giorno qualcuno dovesse indicare una terapia per apprezzare il gusto di chi e vini, non troverei nulla di se dicesse che una buona dieta, tutto sommato, è l'ideale. Sembra paradosso, ma provate ad immaginare ghiottona che per un mese si priva vino e salumi e ricerca il gusto in insalate e riso in bianco. Amerà il massimo di peperoni e cicorino; sognerà anche di notte un salame crudo con un sorso di Barbera da centellinare sul palato.

E' stata la mia estate, condita dalla magra consolazione (sic! è il caso di dirlo) che al fermo del palloncino sarei risultato negativo. Ma è stato pranzo Babette aprire quella bottiglia Barbera Vigna Veja di Paolo Franzini, ed la allo straordinario salame di Beppe Ballauri, che ha codificato in maniera convincente cosa c'è dietro al marchio di salame Cuneo.

Ottimamente prodotto e stagionato dal Salumificio Monregalese si presenta con un vivo contrasta col bianco latte dei lardelli; profuma vino rosso e spezie in un aroma equilibrato ed intens La tradizione ha inizio Matteo Ballauri, classe 1912, garzone di salumeria già ad otto anni e la proviene solo da suini cresciuti nella Provincia Granda, così come richiede il Consorzio Salumi Tipici di Cuneo.

Ma basta solo che i suini siano allevati in un territorio? Credo di no: coscienza collettiva che esprima, in un confronto serrato, una qualità altissima. Una cosa del genere è nata quasi spontaneamente tra le valli del Tortonese, dove si prod salame crudo che in taluni campioni non ha paragoni col celebrato salame di Varzi. Qui si produceva (ed il passato è d'obbligo) il «salame cucito», utilizzando un budello naturale cucito mano. Ma, pare che ora ci sia il rischio che un solo produttore, anziché giocare nella squadra per l'affermazione del prodotto, possa dilettarsi in un solitario, registrando il marchio di questo prodotto tipico. Ora, non quale vantaggio ci passa essere nell'inimicarsi i oghi e nel frenare il successo di un fenomeno collettivo. Certo è che se i produttori della zona non si faranno intimidire, potranno organizzarsi per documentare che il salame cucito è un patrimonio di tutti. Due anni fa a Saluzzo, Massimo Spigaroli (il re del culatello) raccontò come riuscì ad impedire, in questo modo, lo scippo della Mariola (celebre salame della Bassa parmense) grazie a un fattore oggettivo - che avere a che fare col diritto naturale - che è la storia. Basta ricostruirla, magari spingendosi in là, come hanno fatto a Polesine Parmense, riproducendo l'antica razza borghigiana, per arrivare ad un culatello che è il massimo della finezza. Possibile che anche in Piemonte non ci siano razze storiche?

Salumificio Monregalese - Via Langhe, 25 - Mondovì (Cuneo) - 0174 - Salame kg. 10 euro

«SETTEMBRE VERUNESE», IN PROVINCIA DI NOVARA, CON QUATTRO PROPOSTE

Concerti in collina: dal jazz a Carboni

VERUNO

Dal jazz alla classica al cantautorato italiano: c'è un paese, sulle colline del Medio Novarese, che è particolarmente amico della musica e ogni anno propone il «Settembre Verunese». E' rassegna «piccola», quattro le date, ma che accontenta po' tutti i gusti. Domani dalle 21 nel Palabands via Marconi l'inaugurazione a tutto jazz. Arriva la University Big Band con Dusko Goykovich ospite d'eccezione.

Sabato 14 settembre nel Castello di Revislate del pianista Giorgio Sogno: in programma pagine di Bach, Chopin, Beethoven e Jurrett. Sogno ha collaborato stabilmente con l'Orchestra Sinfonica Rai di Torino ed è docente di pianoforte complementare al Conservatorio Vivaldi di Alessandria. Il 21 settembre ancora classica con l'Ensemble Isabella Leonarda e la pianista Tiziana Franzosa, nella chiesa di Sant'Ilario. Sarà omaggio Mozart: nella prima parte con il Concerto per pianoforte orchestra n.24 K491 e nella seconda con la Sinfonia in mib maggiore n.39 k543. Questi concerti sono a ingresso gratuito.

Gran finale il 7 settembre tutto dedicato ai più giovani e a chi ama i cantautori: c'è Luca Carboni, dalle 21 nella suggestiva piazzetta della I biglietti costano 15 e sono in prevendita da Underground a Borgomanero, Tune Dischi a Novara, Zero Db ad Arona e nel Municipio di Veruno. La gna di settembre è organizzata in collaborazione con la Società Filarmonica Verunese. [m. p. a.]

Luca Carboni c'è il 7 settembre

STASERA AL CINEMA

ALESSANDRINO. Tel. 0131-252 644
Stuart Little 2 Ore 20,20-22,30
Sab. e Fest : ore 18,20-18,20-20,20-22,30
€ 5,70/5,20 Lun. 4,20

AMBRA. tel. 0131-262 079
ARENA ESTIVA
Spider Man Ore 22
€ 5,00/4,00 Lun. 4

COMMUNALE Sala Grande. Tel. 0131-234.240
Jeepers Creepers Ore 20,30-22,20
€ 6,70/5,20 Lun. 4,20

COMMUNALE Sala Ferraris. Tel. 0131-234.240
Avenging Angelo Ore 20,15-22,20
€ 6,70/5,20 Lun.

CORSO. Tel. 0131-268 080
We were soldiers Ore 19,30-22,15
Sab. e Fest. : ore 16,45-19,30-22,30
€ 6,70/5,16 Lun.

GALLERIA. Tel 0131-252.112
Al vertice della tensione Ore 20-22,15
Festivi: ore 16-18-20-22,15
€ 6,70/5,20 Lun.

Tel. 0131-252.707
Ore 20,05-22,25
Fest.: ore 18,05-18,05-20,05-22,25
€ 6,50/5,00 Lun. 4

KRISTALLO - Sala Kubrick. Tel. 0131-349.321
The Experiment Ore 20,15-22,30
€ 6,70/5,20 Lun. 4,20

KRISTALLO - Sala Hitchcock. Tel. 0131-349.321
Frailty - Nessuno è sicuro
Ore 20-22,30
€ 6,70/5,20 Lun. 4,20

MISTRAL Tel. 0141-322.885.
Ore 20-22,30
€ 5,20/4,13

CRISTALLO. Tel. 0144-322.400
Stuart Little 2 Ore 20-22,30
€ 5,20/4,13

MIRA. Tel. 0143-667.515
NON PERVENUTO
€ 5,20/3,60 Lun. 3,60

VITTORIA. Tel. 0142-452 291
Al vertice della tensione Ore 20-22,25
Sab. e Fest.: ore 15,30-17 ,25
€ 5,70/4,70 Lun. 4,20

CINEMA SOTTO LE STELLE Tel. 0142-444 273
Parla con lei Ore 21,45.
€ 4,50

MACALLE'. Tel. 0131-585 001
CHIUSO PER FERIE

MIRA. Tel. 0143-321 472
Frailty Ore 20,30-22,30
Fest.: ore 15,30-17 30-20,30-22,30
€ 6,00/4,00/3,50

MODERNO DIGITAL Tel 0143-78.290
Stuart Little 2 Ore 20,30-22,30
€ 6,20- 4,13 Lun. 3,62 Mer. 5,16-3,62

COMUNALE OTI Tel. 0143-81.411
Incontro con Ged Lemay Ore 21
€ 5,20-4,13 Lun. 3,62 Mer. 5,16-3,62

CINEMA TEATRO 0143-81.411
CHIUSO PER FERIE
€ 5,20/4,13 Lun. 3,62

Tel 0143-62 895
A beautiful mind Ore 21,
€ 4

MULTISALA SOCIALE - Sala 1. Tel. 0131-861.326
Stuart Little 2 Ore 20,30-22,30
€ 6,00/4,00 Lun.

MULTISALA SOCIALE - Sala 2. Tel. 0131-861.326
Avenging Angelo Ore 20,30-22,30
€ 6,00/4,00 Lun. 3,50 Gio. 5,00/3,50

Cinetre SOCIALE. Tel. 0131-942.276
Windtalkers Ore 20-22,20
€ 5,20/4,65 Lun. 4,13

ARENA CARDUCCI. Tel. 0131-952.879
L'ora di religione Ore 21,45
€ 4,50

ARLECCHINO 83-648.124
We were soldiers Ore 20-22,20
€ 6,00/4,00 Lun. 4,00/3,00

Nuova Multicinema. Tel. 0383-669001
Sala 1. Al vertice della tensione
Ore 17,55-20,20-22,45.
Sala 2. The one
Ore 16,10-18-20-22.
Sala 3 Stuart Little 2
Ore 16,05-18,05-20,05-21,55.
Sala 4. Arac Attack
Ore 16,15-18,35.
Sala 4. Frailty
Ore 20,55-22,55.
Sala 5 Jeppers Creepers
Ore 16,35-18,30-20,25-22,30.
Sala 6. We were sol
Ore 16,55-19,40-22,20.
Sala 7. The Experiment
Ore 17,50-20,15-22,40.
Sala 8. Avenging Angelo
Ore 15,40-18,40-20,40-22,50.
Sala 9. Jimmy Neutron
Ore 15,45
Sala 9. Blade II
Ore 17,45-20,10-22,35.
€ 5,25 feriali entro ore 17,55 e Lunedì e Mercoledì tutto il giorno (no festivi). € 7,75 feriali dalle ore 17,55. € 7,50 Sabato, Domenica e festivi.

POLITEAMA. Tel. 0141-530.085.
CHIUSO PER FERIE.

POLITEAMA.
Tel. 0141-530.088.
CHIUSO PER FERIE.

RITZ.
Tel. 0141-530.888.
CHIUSO PER FERIE.

NUOVO SPLENDOR
Tel. 0141-595.040.
Jeepers creepers.
Orario: 20,30; 22,30.
Dom. 15,15; 17, 18,45; 20,30; 22,30.
Biglietto: 6,50 € (4,50 €). Lunedì 4,50 €.

LUX FIERE.
Tel. 0141-413.630.
We were soldiers.
Orario: 20; 22,30.
Biglietto: 6,50 € (4,50 €). lunedì 4,50 €.

ASTRO.
Tel. 0141-824.869.
Spider man.
Orario: 20; 22,30.
Biglietto: 6,50 € (4,50 €).

COMUNALE.
Tel. 0141-70.149.
CHIUSO PER FERIE.

LUX.
Tel. 0141-702.788.
Blade 2.
Orario: 20,15; 22,30. Biglietto: 6,50 € (5 €).

SOCIALE (RIV).
Tel. 0141-701.496.
Stuart Little 2.
Orario: 20,30; 22,30.
Dom. 14,30; 18,30; 18,30; 20,30; 22,30.
Biglietto: 6,50 € (5 €).

Tel. 0141-701.459.
Arac attack.
Orario: 20; 22,30. : 6,50 € (4,50 €).

Sala Regina.
Al vertice della tensione
Orario: 20; 22,30.
Biglietto: 6,50 € (4,50 €).

Sala Aurora.
I passi dell'amore.
Orario: 20; 22,30.
Biglietto: 6,50 € (4,50 €).

CRISTALLO. Tel. 0141-97.512.422.
RIPOSO.

LUX. Tel. 0141-975.018.
RIPOSO.

RIPOSO.

TEATRO COMUNALE.
CHIUSO PER FERIE.

ADUA 100 corso Giulio Cesare 67, tel. 856.521. Jimmy Neutron, animazione. Or.: 15,40; 17,10; 18,40. 33 amanti del mio. : 20,30; 22,30.
ADUA 200 corso Giulio Cesare 67, tel. 856.521. **Blade II.** Or.: 15,30; 17,50; 20,10; 22,30.
ADUA 400 corso Giulio Cesare 67, tel. 856.521. **Stuart Little 2.** Or.: 15,40; 17,20; 18,50; 20,40; 22,30.
AMBROSIO MULTISALA corso Vittorio Emanuele II 52, tel. 547.007. *Sala 1:* **Al vertice della tensione.** Or.: 15; 17,30; 20; 22,30. *Sala 2:* **The one.** Or.: 16,30; 18,30; 22,30. *Sala 3:* **The experiment.** Vist. 14. : 15,30; 17,50; 20,10; 22,30.
ARLECCHINO corso Sommeiller 22, tel. 561.7190. *Sala 1:* **Al vertice della tensione.** Or.: 15; 17,30; 20; 22,30. *Sala 2:* **Stuart Little 2.** Or.: 16,10; 17; 18,50; 20,40; 22,30.
CAPITOL via San Quintino 24, tel. Encantado. Or.: 16; 18,10; 20,20; 22,30.
CENTRALE via Carlo Alberto 27, tel. 540.110. **L'Italiano.** Or.: 16,45; 18,45; 20,45. Magdalene. Or.: 22,30.
C. CHAPLIN 1 via Garibaldi 32/e, tel. 436.07.23. Roberta Succo. Or.: 15,10; 17,50; 20,10; 22,30.
C. CHAPLIN Garibaldi 32/e, tel. 436.07.23. **Ricette d'amore.** Or.: 16,30; 18,30; 20,30; 22,30.
corso G. 105, tel. 232.029. **Jeepers Creepers.** Or.: 16; 18,10; 20,20; 22,30.
CINEPLEX MASSAIA piazza Massaia 9, tel. 779.60.200; pren. tel. Jeepers Creepers. Or.: 16,50; 20,30; **Blade II.** Or.: 15; 20,10. **We were soldiers.** Or.: 17,20; 22,30. **The experiment.** Vist. 14. Or.: 15,20; 17,40; 20; 22,20. **Stuart Little 2.** Or.: 16,15; 18,10; 20,05; 22. **Al vertice** tensione. Or.: 15; 17,30; 20; 22,30.
DORA via Gramsci 9, tel. 542.422. **Blade II.** : 0; 17,45; 20,10; 22,35.
DUE GIARDINI - Sala Sinistra via Montalcone 62, tel. 327.2214. **Lagaan.** Or.: 16,15; 21.
DUE GIARDINI - Sala Ambrosso via Montalcone 62, tel. 327.2214. **Il Sole.** Or.: 16,45; 18,40; 20,35; 22,30.
ELISEO GRANDE piazza Sabotino, tel. 447.62.41. Chiuso per lavori.
ELISEO BLU piazza Sabotino, tel. 44 **Blade II.** Or.: 16,30; 17,45; 20,05; 22,30.

ELISEO ROSSO piazza Sabotino, tel. 447.52.41. **Arac attack.** Or.: 16,30; 18,30; 20,30; 22,30.
EMPIRE piazza Vittorio Veneto 5, tel. 817.94.93. **We were soldiers.** Or.: 15; 17,30; 20; 22,30.
ERBA 1 Moncalieri 241, tel. 661.54.47. **Jimmy.** Or.: 18,45; 22,30.
ERBA 2 corso Moncalieri 241, tel. 661.54.47. **Jules et Jim.** Or.: 20; 22,30.
ETOILE via B. Buozzi ang. via Roma, tel. 530.353. **Stuart Little 2.** Or.: 15,20; 17,10; 18; 20,50; 22,40.
FIAMMA corso Trapani 57, tel. **We were soldiers.** Or.: 15; 17,30; 20; 22,30.
F.LLI MARX - Sala Grechie corso Belgio 59, tel. 8121410. **Lagaan.** Or.: 16; 21.
F.LLI MARX - Sala Chico corso Belgio 53, tel. 8121410. **Rebel.** Or.: 16; 18,10; 20,20; 22,30.
F.LLI MARX - Sala Harpo corso Belgio 53, tel. 8121410. **La Captiva.** Or.: 15,45; 18; 20,15; 22,30.
FRIZZI piazza S. Giulia 2 tel. 011.817.9378. Chiusura estiva.
GIOIELLO via C. Colombo tel. 011.580.5768. **We were soldiers.** Or.: 15; 17,30; 20; 22,30.
GREENWICH VILLAGE via Po 30, tel. 011.817.3323. *Sala 1:* **Il più bel giorno della mia vita.** Or.: 16,30; 18,30; 20,30; 22,30. *Sala 2:* **Italiano per principianti.** : 18,10; 20,20; 22,30. *Sala 3:* **L'ora di religione.** V.M. 14. Or.: 16,30; 18,30; 20,30; 22,30.
IDEAL Cityplex 1 corso Racconigi 4; tel. 011 521.4316. *Ideal 1:* **Al vertice della tensione.** Or.: 15,30; 17,50; 20,10; 22,30. *Ideal 2:* **Avenging Angelo.** : 16,30; 18,30; 20,30; 22,30. *Ideal 3:* **Stuart Little 2.** Or.: 16,30; 17,15; 19; 20,45; 22,30. *Ideal 4:* Il. Or.: 15,30; 17,50; 20,10; 22,30. *Ideal 5:* **Jimmy Neutron.** Or.: 15,40; 17,20; 19. **Jeepers Creepers.** Or.: 20,45; 22,30.
KING via Po 21, tel: 812.59.56. **L'uomo che non c'era.** Or.: 15,30; 17,50; 20,10; 22,30.
KING via S. Teresa 5, tel. 534.614. **Bloody Sunday.** Or.: 16; 18,10; 20,20; 22,30.
LUX Galleria S. Federico, tel. 541.283 **Jeepers Creepers.** : 15,20; 17,10; 19; 20,50; 22,40.
Verdi 18, . **Silence... on tourne.** Or.: 15,30; 18,30; 20,30; 22,30.
MASSIMO DUE via Verdi 18, tel. 812.5606. **Il principio dell'incertezza.** Or. 17,15; 20; 22,30.
1 via Pomba 7, tel. 812.41.73. Or Nito. : 16,15; 18,30; 22,30.
NAZIONALE 2 via Pomba 7, tel. 812.41.73. resort. Or.: 16; 17,40; 19,20; 21; 22,40.
NAZIONALE 1 via Arsenale 31, tel. . **Freddy.** Or.: 15, 16,10; 20,20; 22,30.
, tel. 532.448. **Ellington Smoochy** Or.: 16; 18,10; 20,20; 22,30.
PATHE' LINGOTTO via Nizza 262 Lingotto, tel. 011.66.77.666. **Al vertice della tensione.** Or.: 16,40; 18,40; 21,45; 0,20. **Arac attack.** : 15,50; 18; 20,15; 22,20; 0,25. Il. Or.: 15; 22; . **The experiment.** Or.: 15,40; 18,20; 21,45; 0,20. **Joy schemi** gioia. Or.: 15,50; 17,45; 20,05; 22,10; 0,30. **Avenging Angelo.** Or.: 15,45; 18,30; 20,35; 22,35; 0,35. **The One.** Or.: 15,45; 18,30; 20,35; 22,35; 0,35. **Jeepers Creepers.** Or.: 15,30; 17,50; 20; 22; 0,20. **Frailty.** Or.: 15,40; 18; 20,15; 22,25; 0,30. **We were soldiers.** Or.: 15,40; 18,40; 21,30; 0,20. **Stuart Little 2.** Or.: 15,25; 15,50; 17,10; 17,45; 20,05; 22,10; 0,30.
REPOSI 1 via Settembre 15, tel. 531.400. **The experiment** 14. Or.: 15; 17,30; 20; 22,30.
REPOSI 2 via XX Settembre 15, tel. 531.400. **Cassandra.** Or.: 15,30; 17,50; 20,10; 22,30.
REPOSI 3 via XX Settembre 15, tel. 531.400. **We were soldiers.** Or.: 15; 17,30; 20; 22,30.
REPOSI 4 via XX Settembre 15, tel. 531.400. **I passi dell'amore.** Or.: 16; 18,10; 20,20; 22,30.
REPOSI 5 - LILLIPUT via XX Settembre 15, tel. 400, **Arac attack.** Or.: 15,30; 17,50; 20,10; 22,30.
ROMANO Sabaudia, tel. 562.01.45. **Swing.** Or.: 16,30; 18,30; 20,30; 22,30.
RITZ Acqui 2, tel. 619.01. **Little 2.** Or.: 15,30; 17,15; 19; 20,45; 22,30.
TEATRO NUOVO corso Massimo d'Azeglio 17, tel. 650 02.00. Vedi teatro.
UCI 1. Chiuso per ferie dal 30 giugno al 5 settembre. Riapertura venerdì 6 settembre.
VALENTINO 2. Chiuso per ferie dal 30 giugno al 5 settembre. Riapertura venerdì 6 settembre.
MUSEO RE DI **MATSUMAE** via Giolitti 36. Viaggio a Kandahar. Ore 22.
ARENA CONTILE FILIPPO. Spy game. Ore 22.
ARENA via Hugues, Torino, Tel. 011.8154258. Incredibile napoletano. L'uomo in più. Ore 21,30.

CINEMA. Tel. 0171-693.771/444.
Bootmen. (musicale) Or. 21,30

BOX OFFICE. Tel 0171-692.516.
CHIUSO PER FERIE

ROMA. Tel 0172-363.021.
CHIUSO PER LAVORI

. Tel. 0173-364.936
CHIUSO PER FERIE

ET. Tel. 0173-283.325.
CHIUSO PER FERIE

COMUNALE Tel. 0175-345.001.
Goalscorer park Or. 21,15

CINELANDIA Tel. 0171-265 213
Sala 1: I passi dell'amore Or. 20,10; 22,35
Sala 2: Avenging, vendicando Angelo Or. 20,20; 22,40
Sala 3: The experiment. Or. 20,10; 22,40
Sala 4: We Or. 20; 22,50
Sala 5: Jeepers creepers: il canto del diavolo. Or. 20,45; 22,45
Sala 6: Arach attack. Or. 20,15; **The one** Or. 22,25
Sala 7: Jimmy Neutron. : 20,30; **Frailty.** Or. 22,30
Sala 8: Al vertice della tensione. Or 20,05; 22,40
Sala 9: Stuart little 2. : 20,30; 22,30
Sala 2. : 10; 22,45

MULTISALA IMPERO Tel 0172-412.317.
Sala finale: We were soldiers : 19,50, 22,20
Jeepers Or. 20, 22,30

Sala Bianca: Frailty, il sicuro. Or. 20; 22,30
MULTISALA VITTORIA. Tel. 0172-412.771.
Sala Millenium: Al vertice della tensione Or. 20; 22,20
Sala Metropolis: Blade 2. Or. 20; 22,20

LUX. Tel. 0171-946.099.
CHIUSO PER FERIE

FERRINI
CHIUSO PER FERIE

F.LLI VACCHETTI.
0173-750.277.
CHIUSO PER FERIE

NUOVO LUX. Tel. 0171-211.726
CHIUSO PER FERIE

MONTE Tel. 0174-701.552.
CHIUSO PER FERIE

Tel 0172-468.324. C 335-
CHIUSO PER FERIE

Tel. 0173-742.321.
Sala Grande: Stuart 2. Or. 20,30, 22,30
Sala Rossa: Avenging Angelo. Or. 20,25; 22,30
Sala Blu: The one (20,30); **We were soldiers** (22,30)

IRIS Tel. 0171-916.393.
CHIUSO PER FERIE

CINEMA POLITEAMA Tel. 0172-62.407
CHIUSO PER FERIE

OGGI RIPOSO

LUX Tel. 0171-627.534
Blade 2

MULTISALA SALA 1 Tel. 0174-47.898.
vertice Or. 20,15; 22,30

Stuart little 2 Or. 20,30; 22,30

vere soldiers. Or. 21,30

CINES 0175-43.
della tensione 19,45; 22

ITALIA Tel. 0175-42.606.
vere soldiers. Or. 20; 22,15; festivo: 17,30;20; 22,15

EXCELSIOR Tel 0174-227.105.
Sanremo Puppets Festival
Parla con lei. Or. 20,30; 22,30

ARIENA Tel. 0172-712.557.
Arac attack Or. 20,15; 22,15

CINECITTA'. Tel. 0172-726.324.
Cinecittà 1: Al vertice della tensione. Or 20,10; 22,30;
Cinecittà 2: or. 22,30
Cinecittà 3: The experiment. Or. 20,15; 22,30
Cinecittà 4 Jeepers creepers. or. 22,45; **Stuart little 2.** Or. 19,50; 21,20
Cinecittà 5: Avenging angelo. Or. 20,20; 22,30

IL COMPUTER

Ambi centrati: Ambi centrati sul n. 19 di TORINO. Ecco le 30 coppie su cui puntare. Il gioco va programmato per almeno 4 settimane consecutive gli altri sistemi:

19- 3	19-18	19-31	19-49	19-65
19- 5	19-21	19-33	19-51	19-69
19- 7	19-23	19-35	19-53	19-71
19- 11	19-25	19-39	19-57	19-75
19-13	19-27	19-41	19-59	19-77
19-15	19-29	19-45	19-63	19-79

Ambate mature: sono ambate (in scadenza d'uscita, infatti tra parentesi indichiamo la presunta scadenza all'estrazione:
Bari 87 (2); Cagliari 66 (5); Firenze 32 (10); Genova 28 (7); Milano 43 (1); Napoli 3 (6); Palermo 82 (6); Roma 21 (4); Torino 58 (1); Venezia 62 (9).

Per questa settimana il computer ci consiglia i 40 ambi in frequenza sulla ruota di VENEZIA:

73-4	73-28	73-46	82-20	82-38
73-6	73-32	73-48	82-22	82-40
73-8	73-34	73-50	82-24	82-42
73-12	73-36	73-52	82-26	82-44
73-20	73-38	82- 4	82-28	82-46
73-22	73-40	82- 6	82-32	82-48
73-24	73-42	82- 8	82-34	82-50
73-26	73-44	82- 12	82-36	82-52

Per decine la kinghetta più in ritardo sviluppata per ambo e terno da giocare a BARI:

10-20-30	20-30-70	30-50-80
10-20-40	20-30-80	30-50-90
10-20-50	20-30-90	30-60-70
10-20-60	30-40-50	30-60-80
10-20-70	30-40-60	30-60-90
10-20-80	30-40-70	40-50-60
10-20-90	30-40-80	40-50-70
20-30-40	30-40-90	
20-30-50	30-50-60	40-50-90
20-30-60	30-50-70	50-60-70

BARI	43	47	16	62	11
	71	60	59	56	56
	82				61
	63	61	61	60	45
FIRENZE	90				29
	83	77	67	60	58
GENOVA	78	46	69	84	34
	90	88	69	66	60
MILANO	34	22	37	21	31
	53	50	48	47	43
NAPOLI	21	49	39	27	29
	71	67	53	50	43
PALERMO	82	81	10	17	87
	101		76	67	64
ROMA	72	70	6	78	56
	98	91	77	75	73
	87	50	36	35	90
		74	57	53	49
VENEZIA		76	82	68	21
	114		66	54	43

SUPER ENALOTTO - CACCIA AL JACKPOT

normali e sistemi integrati

€ 1,00 2 combinazioni	8 - 16 - 32 - 56 - 64 - 89 9 - 11 - 36 - 44 - 45 - 73
€ 3,50 7 combinazioni	1 - 11 - 23 - 27 - 39 - 46 - 90
€ 112,00 224 combinazioni	sistematiche con basi basi fisse prese 1 ad 1 (4 numeri) = 18 - 21 - 40 - 56 (8 numeri) = 7 - 13 - 39 - 42 - 67 - 74 - 88 - 89

Statistiche a della Ricevitoria n. e Liliana Miola, via Viana 27, Candelo

COMUNE DI ALBA

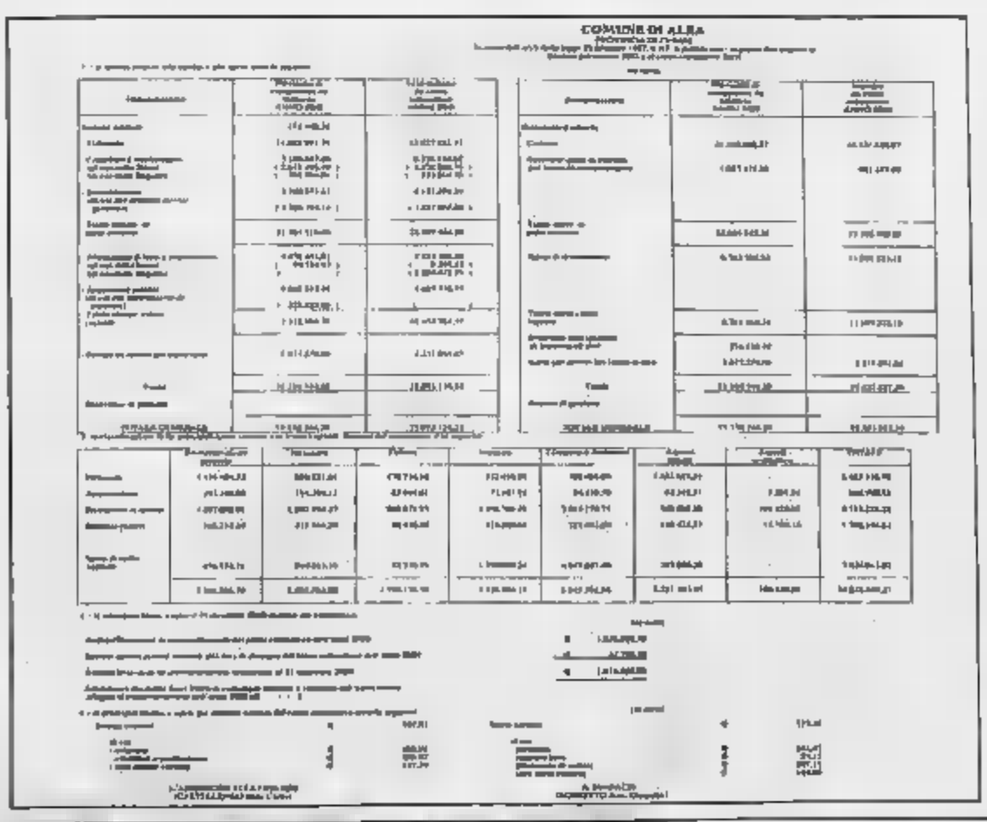

MERCOLEDÌ: TuttoScienze e Tecnologia
VENERDÌ: TorinoSette (solo Torino)
SABATO: Specchio - TuttolibriTempoLibero
DOMENICA: Tuttoaffari (solo Torino)
LA STAMPA

ECONOMICI
ISTITUTO professionale cerca insegnante massofisioterapista per corsi tecnica del massaggio serali in Cuneo e provincia. Tel. 0121.300620

Per la pubblicità su:
LA STAMPA

PK
publikompass
Filiale
Corso Giolitti, 21 bis - 12100 CUNEO
Tel. 0171.609.122 - Fax 0171.488.249

NIGHT CLUB
ONE WAY
TEL. 0172.69.41.14
Attrazioni e Strip Tease Internazionali
Chiuso Lunedì e Martedì

OSPITI I MATIA BAZAR, GATTO PANCERI, DUAL GANG, IL MAGO ALEXANDER I CABARETTISTI FRISI DE MARCHI

Festivalmare 2002, i premi al Turismo

A Sanremo il 2 e 3 settembre

Gian Piero Moretti
SANREMO

Sette le categorie dei tagliandi: Bagni marini, Ristoranti, Gelaterie, Bar, Discoteche, Drink & music e Alberghi. Otto le categorie istituzionali: Imprenditoria turistica, Musica classica, Spettacoli, Cabaret, Tradizioni e folclore, Sagre, Originalità e Cultura. Sono i quindici protagonisti che verranno premiati il 2 e 3 settembre a Villa Ormond nel corso del Gran galà del Turismo - Festivalmare 2002, manifestazione organizzata da La Stampa, con la collaborazione del Comune di Sanremo, il patrocinio della Regione Liguria e la [illegible]pe artistica dell'Agenzia Eccoci, che intende valorizzare quegli imprenditori turistici che [illegible] maggiormente distinti nei diversi settori dell'ospitalità, della musica, del divertimento, dell'arte, della cultura, della gastronomia e dell'originalità. In una sola parola, nel promuovere il turismo della Liguria a 360 gradi.

Due le serate in programma nella splendida cornice dei giardini di Villa Ormond a Sanremo con inizio alle 20,45 e ingresso libero: la prima avrà per protagonisti i sette vincitori del referendum che per tutta l'estate ha tenuto compagnia ai lettori de La Stampa con l'invio di d[illegible] di migliaia di taglie[illegible]di; la seconda riguarderà le otto categorie istituzionali indicate da una speciale giuria. Partner commerciali delle due serate l'Asta del mobile e Gastone immobiliare.

Varato il programma definitivo. Lunedì 2 settembre, ospiti d'onore i Matia Bazar, Carlo Frisi, cabarettista del Bagaglino, e il mago Alexander, che riceverà il premio «Magica Liguria». Presenta Anema. Nel corso della serata sarà celebrato il gemellaggio con Asti e saranno presentati il Reduno delle Vele d'epoca d'Imperia e l'esibizione delle Frecce tricolori ad Albenga.

Martedì 3 settembre sarà la volta, tra gli altri, di Gatto Pancari, dei Dual Gang, interpreti del «tormentone» dell'estate 2002, e del cabarettista Roberto [illegible] Marchi, che accompagneranno la premiazione delle otto categorie istituzionali. Ancora Anema nella veste di presentatrice. Sarà l'occasione [illegible] presentare un ultro grande appuntamento organizzato a San[illegible] da [illegible] Stampa, questa volta con la collaborazione del casinò: il [illegible] Liguria Moda e Bellezza - [illegible] delle [illegible] 2002, che si terrà l'11 settembre nei giardini Villa del Sole e il 12 al Roof garden, il «Giardino d'estate della casa da gioco.

LUNEDI' 2 SETTEMBRE
ore 20,45
Sanremo, Villa Ormond
Anema presenta
PREMIAZIONE DELLE CATEGORIE TAGLIANDI
(Bagni marini, Ristoranti, Gelaterie, Bar, Discoteche, Drink & music, Alberghi)
[illegible] Alexander e Carlo Frisi
OSPITI D'ONORE
I Matia Bazar
durante la serata: gemellaggio con Asti, presentazione del Raduno delle Vele d'epoca di Imperia e dell'esibizione delle Frecce tricolori ad Albenga

MARTEDI' [illegible] SETTEMBRE
ore 20,45
Sanremo, Villa Ormond
Anema presenta
PREMIAZIONE DELLE CATEGORIE ISTITUZIONALI
(Imprenditoria turistica, Musica classica, Spettacoli, Cabaret, Tradizione e folclore, Sagre, Originalità, Cultura)
con [illegible] Pancari, Dual Gang, [illegible] De Marchi
durante la serata:
presentazione [illegible] «Liguria moda & bellezza», con l'elezione della «Miss delle [illegible]»

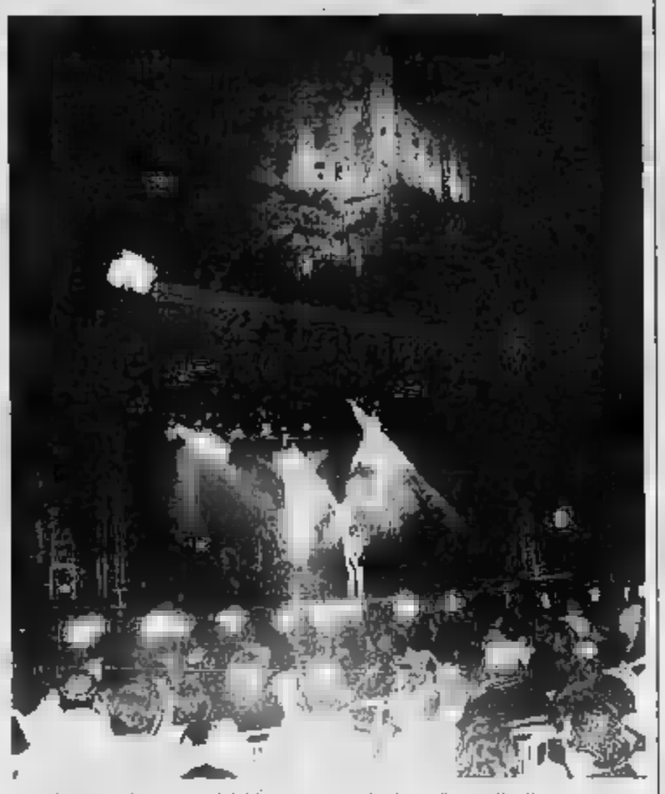
I Matia Bazar protagonisti del grande concerto sotto il Castello di Dolceacqua

Un gemellaggio con le Terre d'Asti

Prosegue la collaborazione nel turismo e nell'enogastronomia

SANREMO

Gemellaggio Sanremo-Terre d'Asti, la Douja d'or e il progetto «Viaggi nel Grignolino» protagonisti a Festivalmare, il Gran Galà del Turismo in programma a Villa Ormond di Sanremo. Proseguono le iniziative di collaborazione nel campo della promozione turistica ed enogastronomica tra varie realtà liguri e gli enti di promozione economica della Provincia di Asti.

Nell'ambito del Settembre astigiano, presentato ieri, saranno presenti ad Asti la Camera di Commercio di Imperia, che proporrà vini e [illegible] dell'estremo Ponente Ligure nel corso delle serate di degustazione dalla 36ª edizione della Festa del Vino Douja d'or e l'Apt Cinque Terre Golfo dei Poeti della Spezia che, nell'ambito del Festival delle Sagre in programma sabato 7 e domenica 8 settembre, proporrà il carpaccio di polpo preparato dalla Pro Loco di Le Grazie [illegible] Portovenere. La Spezia sarà uno dei due ospiti esteri del Festival, che ospiterà quest'anno per la prima volta anche gli ungheresi di Szolnok che presenteranno il gulasch e un particolare strudel di mele.

Le varie iniziative comuni liguri-astigiane saranno presentate nell'ambito della serata di Villa Ormond a cura della Camera di Commercio e di AstiTurismo Atl, [illegible] consegneranno tra l'altro la Douja d'or disegnata da Giugiaro ed alcuni protagonisti della serata come riconoscimento dell'impegno allo sviluppo delle relazioni tra [illegible] due zone.

Sarà anche illustrato il progetto di comunicazione «Viaggi nel Grignolino», messo a punto dall'Associazione Gente&Paesi di Portacomaro, zona classica di produzione di un vino che Luigi Veronelli [illegible] definito «anarchico e testabalorda». Tale progetto prevede tra l'altro la proposta di denominare di «Superstrada del Grignolino» [illegible] nuova tangenziale Est [illegible] Asti inaugurata un mese fa; l'organizzazione di una serie di manifestazioni promozionali in Piemonte, Liguria e Valle d'Aosta e la messa a punto di alcuni pacchetti turistici dedicati alla zona, l'area a nord-est della città di Asti dove si trovano numerosi locali segnalati dalle varie guide.

Nell'ambito dello [illegible] programma è previsto l'avvio di una news letter elettronica settimanale attraverso il sito gestito da Gente e Paesi, www.terredasti.it.

Festivalmare 2002, dunque, promuove ancora [illegible] volta l'incontro tra il Piemonte, tradizionale serbatoio [illegible] turismo ligure, e la Riviera. Per tutta l'estate, d'altronde, le edizioni [illegible] Savona e Imperia e quelle piemontese hanno [illegible] pagina in comune, il Nord Ovest.

La presentazione della Douja d'or ieri ad Asti: da sinistra, Carlo Cerrato, presidente Atl, Vittorio Garcia, Ermilia Zotta, direttrice della Camera di Commercio, Sergio Ebarnabo, vicepresidente della Provincia di Asti, Vittorio Voglino, sindaco di Asti, e Aldo Pia, presidente della Camera di Commercio

DA DOMANI AL PALASPORT «NOTRE DAME DE PARIS»

Cocciante: [illegible]rriva il musical che ha conquistato il [illegible]mondo

Repliche fino all'8 settembre per far fronte alle richieste
La tragedia di Hugo «attualizzata» con riferimenti all'oggi

Mauro Boccaccio
GENOVA

Dopo i tre milioni in tutto il [illegible] trecentoventimila spettatori hanno già applaudito la versione italiana di «Notre Dame de Paris», il musical che Riccardo Cocciante ha voluto testardamente, ispirandosi all'opera di Victor Hugo: sue tutte le musiche, su testi francesi di Luc Plamondon e versione italiana di Pasquale Panella, che è stato l'ultimo (anche discusso) paroliere di Lucio Battisti. Il successo anche a Genova è confermato dalla previsione del tutto esaurito per le rappresentazioni al Palasport (riadattato per ovviare ai problemi [illegible] acustica) da domani [illegible] settembre. [illegible]e le giornate [illegible] [illegible]canza man mano che proseguono i rientri in città, si moltiplicano le telefonate a valanga alle biglietterie.

Nata tre anni fa in Francia, approdata in inglese a Las Vegas e poi a Londra e in Canada, e proposta persino in versione russa, l'opera-musical in italiano con Panella ha amplificato i riferimenti alla cronaca [illegible] temporanea di una storia eterna quanto il mondo e i sentimenti: la moritura Esmeralda e la sua banda di straccioni sono immigrati clandestini, mentre il dramma passionale dell'arcidiacono Frollo ci rimanda al dibattito sul celibato dei preti. Ma gli elementi sono quelli della fantasia di Victor Hugo: la cattedrale con il sinistro arcidiacono e il campanaro orbo e sciancato, i derelitti che ogni tanto vi si rifugiano, le zingare scalze, splendente simbolo di pagano trionfo della carne, che danza sul sagrato, il bel capitano delle guardie con fidanzata ricca, il protettore della zingara, il poeta-filosofo-straccione Gringoire. Nello spettacolo, i vari protagonisti esprimono a turno le proprie passioni in musica, i singoli cantando e le masse danzando acrobaticamente. Le coreografie sono trascinanti, a partire dalla prima, suscitata dalla Festa dei folli che incorona Quasimodo come [illegible] dei freaks e per i ritmi della quale Cocciante si ispira ai Carmina Burana. Le melodie delle canzoni sono avvincenti, magnificamente interpretate. Numerosi i punti forti: «Bella» e «Bella mia Esmeralda», che chiude cantata da Quasimodo dopo l'impiccagione dell'amata, sono piccoli capolavori. Sostenuto finanziariamente dalla Provincia e dal Comune di Genova con una ottantina di milioni di vecchie lire, lo sbarco nel capoluogo ligure del musical sul gobbo Quasimodo, può contare sull'organizzazione della Duemilagrandieventi del promoter genovese Vincenzo Spera.

I biglietti sono disponibili presso le biglietterie della Fiera di Genova aperte dalle 13 alle 19. I prezzi sono i seguenti: 64 euro nel primo settore, 50 euro nel secondo e 27 nel terzo, più i diritti di prevendita. Per informazioni telefonare ai numeri 010.539.14.60- 010.522.10.01 oppure 06.360.03.537. (m. b.)

Cocciante ha firmato tutte le musiche

DOMENICA AL CASINO'

Umberto Smaila al Gran Galà delle gare di Chemin

SANREMO. Ultimi tre appuntamenti per la stagione estiva del casinò. Domenica l'umorismo di Umberto Smaila; l'8 settembre la [illegible] jazz delicato di Romano Mussolini; il 12 la bellezza delle finaliste del concorso Miss [illegible] miss. Una stagione intensa, quella del Roof Garden, che ha visto sfilare in passerella, personaggi del mondo della canzone del calibro di Massimo Ranieri, Nino D'Angelo, i Matia Bazar e Luisa Corna e i nomi più acclamati del nuovo cabaret italiano, da Enrico Brignano, il «vigilantes» di Un medico in famiglia, a Maurizio Crozza, [illegible] artisticamente e Mai dire gol ed letteralmente esploso all'ultimo Dopofestival con la brillante imitazione [illegible] Luciano «Big» Pavarotti.

Domenica, sarà Umberto Smaila, componente negli anni '80 del mitico gruppo dei Gatti di vicolo miracoli, a intrattenere il pubblico [illegible] Galà organizzato [illegible] Roof garden in occasione delle grandi gare [illegible] chemin de fer. Tutto esaurito al «Roof» e [illegible] esaurito intorno ai tavoli da gioco dove si annunsia una gran bagarre a colpi di milioni. Di euro, s'intende. (g. p. m.)

DA MARTEDI' IL PRESTIGIOSO MASTER DI TENNIS

«Gran Prix Fruttero» sui campi di Fossano

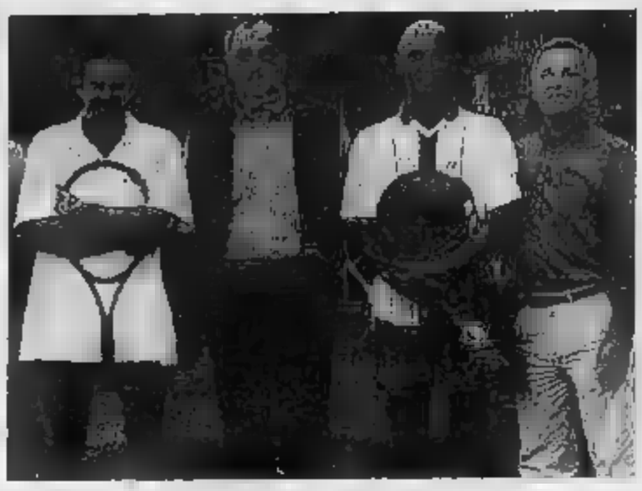

I fratelli Fruttero con due vincitori di una passata edizione del

Giancarlo Spadoni

FOSSANO

Un torneo estivo di tennis rimandato di qualche giorno per il maltempo rientra nella tradizione stessa di questo sport, le cui prove hanno sempre un'innegabile incertezza dell'essere, dalla durata dei match, ai nomi dei vincitori. E anche il 24° Grand Prix Fruttero Sport deve fare i conti, quest'anno, con i capricci del tempo, che però questa volta ha usato la grandine, copiosa e fragorosa flagello, per squassare i campi del T.C. Fossano di via Salmour, obbligando Pino e Giancarlo Fruttero a rimandare di qualche giorno il loro Master ultra ventennale, è il più longevo del Piemonte essendo iniziato nel 1979, che anziché domani partirà il 3 settembre per concludersi il 7.

Si chiama Master poiché, come è noto ai cultori della racchetta, è la prova finale che chiama a cimentarsi tra di loro i più bravi di una serie di tornei precedenti, che in questo caso sono stati 5, giocati a Caramagna, Sommariva Bosco, Sporting Fossano, Sporting Mondovì e per la provincia di Torino, il T.C. Pinerolo. Il favorito di questa edizione si chiama Francesco Franchini, è torinese, gioca per lo Sporting Mondovì, è classificato 3.3, e di prove del circuito Fruttero 2002 ne ha vinte 3. Suo probabile avversario principale sarà Igor Eremin, un russo già davis- per la sua madre patria, 3.4, che insegna tennis a Mondovì. Ma saranno anche Luca Lorini, Andrea Velo, Dario Genosio, Mattia Trabucco, Fabrizio Demaria, Mingolla Andrea. Otto tennisti tutti classificati e di selezionata capacità, tutti candidati in pectore alla vittoria finale.

ENTUSIASMANO I MONDIALI FEMMINILI CHE POTREBBERO REGALARE SODDISFAZIONI ALLE AZZURRE

Oggi a Saluzzo i primi titoli

Bocce: nel tiro progressivo e di precisione

Renato Ardulno

SALUZZO

Sui campi dell'Auxilium, che fino e domani sera ospiteranno i Campionati mondiali femminili di bocce, oggi si assegnano i primi titoli iridati: nella prova di tiro progres- e in quella di precisione. Per entrambe le specialità, i quarti di finale in programma ieri sera. Per il tiro progressivo, il ct azz Beppe Vaglio ha puntato sulla veneta Ilenia Pasin, prim sta mondiale col punteggio di 42/45 e due volte vice campiones- del mondo. Le semifinali - precedute (ore dal recuperi delle gare a coppie - si disputano a partire dalle 11 di stamani; la finalissima è in programma alle 17. Nel tiro di precisione (per l'Italia c'è Barbara Gerbaudo, che vanta il record assoluto nella specialità) le sfide decisive (a quattro) sono a partire dalle 17,30. Dalle 20,30 di stasera ci saranno invece le semifinali dell'individuale e del combinato.

Le campionesse del mondo a coppie Paola Mandola e Laura Trova, approdate - secondo pronostico - ai quarti di finale, che si giocheranno dalle 14,30 di oggi. Dopo avere superato (13-2) la coppia tedesca Weiss-Recker, le azzurre hanno sconfitto per 13-3 le australiane Barbara Jones e Anna Pollari.

Domani, giornata conclusiva dei Mondiali Donne, assegnate le medaglie nelle prove tradizionali: individuale, combi- e coppia. Nelle due edizioni francesi del torneo iridato, l'Italia aveva sempre trionfato nella gara a coppie; adesso, le hanno nel anche le altre specialità. La Gerbaudo insegue il podio nel tiro di precisione, ma anche nell'individuale; la genovese Cristina Oddone ha buone chance nel combinato.

Il medagliere mondiale vede la Francia, rivale storica delle azzurre, al primo posto, con il bottino complessivo di cinque medaglie d'oro, davanti alla rinnovata Croazia, Italia (entrambe a quota due ori) e Australia. Il duello tra italiane e transalpine è, tradizionalmente, «Finora, le mie atlete si confermate toniche e in splendida forma - dice soddisfatto il selezionatore azzurro Beppe Vaglio -. Siamo sicuramente competitivi in tutte le cinque prove, anche se ho visto buone individualità tra le cinesi e le atlete africane. Per l'immagine delle bocce, la tecnica e organizzativa dei Paesi extraeuropei è un segnale importante e positivo».

SORTEGGIO A. A partire dalle 14,30 di oggi, alla Bocciofila Auxilium verranno sorteggiati i gironi del massimo Campionato italiano di bocce.

La veneta Ilenia Pasin e la saluzzese Barbara Gerbaudo; in alto, il pubblico

PALLAPUGNO: SERIE A

Dotta resiste poi cede con Sciorella

SPIGNO MONFERRATO

campionato di serie A di pallapugno, mentre stanno per iniziare gli incontri della seconda giornata di ritorno del play off, Dotta Sciorella, per stranezza calendario, hanno già anticipato il confronto della quarta giornata. Nello sferisterio di Spigno l'Albagrafica di Dotta ha dovuto arrendersi all'Italgelatine-La Commerciale di Sciorella per 9-11, ma ha combattuto strenuamente e ha dato vita ad un incontro molto spettacolare. Dotta è partito con decisione, portandosi sul 2-0, ma è stato presto scavalcato (2-4); è però riuscito ad arrivare al riposo in parità (5-5). Dopo la pausa, strappo Sciorella (5-7), poi parziale recupero di Dotta (6-7, 7-8); monticellese è quindi arrivato sul 7-10, ha ceduto altri due punti al rivale (9-10), quindi ha chiuso con un ultimo gioco molto lungo e combattuto. Con questo suc Sciorella sale a quota 27 in classifica si avvia, vele spiegate, a conquistare il primo posto finale nei play off; Dotta, che deve ancora recuperare il confronto interno Corino, .

Oggi iniziano i confronti della da giornata di ritorno. Alle 21, a S. Stefano Belbo, Molinari (Termosanitari Cavenna-Seg Calcestruzzi) sarà opposto a Corino (Hotel I Castelli-Dermasole). Domani, alle 15,30, a Pieve di Teco si giocherà uno scontato confronto fra Aicardi e Dotta, ma il clou sarà, alle 21, a Cuneo dove si affronteranno Danna (Maxisconto) Sciorella. Una gara molto interessante, fra due sicuri protagonisti della volata scudetto. play out stasera, alle 21, Magliano Alfieri, Dogliotti Royal) oppo- a Trinchieri (Atlanta-Bianchi- Costruzioni). [a. a.]

PROVINCIA DI CUNEO
ESTRATTO BANDI DI GARA

Sono indetti distinti pubblici incanti per la realizzazione di **"Interventi di supporto all'imprenditorialità previsti "Programma Provinciale di attuazione della Misura 03 Linea 1 - 2 - 3 P.O.R. Ob. 3 2000 - 2006" in riferimento Mis Linea 1 e 2 (per la sola attività diagnosi), da realizzare con il contributo del Fondo Sociale Europeo Obiettivo 3 - bacino di e Mondovì - Importo appalto 134.803,21 I.V.A. 20% - bacino di Alba - Importo appalto 116.595,71 compresa I.V.A. 20% - bacino e Fossano - Saviglianese Importo appalto 116.595,71 compresa I.V.A. 20%.** Le offerte devono pervenire entro le ore **12,00 del 19/09/2002.** I Bandi integrali sono reperibili sul sito Internet www.provincia.cuneo.it, e presso il Settore Contratti della Provincia Cuneo - Corso n. - (tel. 0171 - fax 0171 445459).
Cuneo, li 13/08/2002

PRESIDENTE
Dott. Prof. Giovanni QUAGLIA

Primaria società servizi

programmatore informatico, anche prima esperienza.
Titoli preferenziali: nozioni informatica linguaggi di programmazione.

Inviare dettagliato curriculum Casella Postale 202 - 12100 CUNEO

Assitalia

L'Agenzia Generale Cuneo, Silvio Pellico, 2 - 12100 CUNEO

formazione (completamente gratuita) per la selezione dei nuovi Agenti Principali titolari di Agenzia Assicurazione

CHI CERCHIAMO
Donne e Uomini di cultura superiore di tra i 25 i 60 anni
Fortemente esercitato attività indipendente
COSA
Fisso mensile, provvigioni incentivi in linea con le più qualificate
Inserimento in gruppi di lavoro in un contesto dinamico ed organizzato

la presente annuncio è valido all'interno del progetto GENERALI a: Agenti - Sub-Agenti - Promotori Finanziari di comprovata esperienza

Inviare Curriculum Vitae o telefonare allo 0171 455366 - Sig. Salvatore Leotta Fax 0171 697164 via E-mail: l01sg31@groppolna.it

Azienda nell urgentemente, per ampliamento organico

UN

che abbia maturato una buona esperienza nel settore PLC o sia disponibile a trasferte, preferibilmente conoscenza delle lingue straniere, in inglese o francese:

UN PROGETTISTA MECCANICO

consolidata nel della meccanica con AUTOCAD. Si pregano i candidati di inviare il curriculum con l'autorizzazione al trattamento dei dati personali ai 675/96.
La ricerca, rivolta a uomini e donne (legge 903/77) curata da

UNIMPIEGO
autorizzazione Ministero del Lavoro n.315/AM del 29 settembre 1999

Unimpiego - filiale di Cuneo - Associazione Industriali di Cuneo
corso Dante Alighieri, 51 - 12100 Cuneo - tel. 0171.455455 - fax 0171.697544 - e-mail: cuneo@unimpiego.it

Per la pubblicità su:

LA STAMPA

PK
publikompass

Filiale Cuneo
Corso Giolitti, 21 bis - 12100
Tel. 0171.609.122 - Fax 0171.466.249

promoRISO

A Vercelli è festa...
Promoriso vi invita nella capitale del riso dove vi attendono mostre convegni, musica e spettacoli, arte, tradizione e gastronomia al centro il cereale più buono al mondo.
Vercelli 6,7,8 settembre 2002: seconda settimana internazionale del riso: per conoscere la qualità e le varietà del nostro riso e suo territorio nelle mostre e nei convegni, per gustarlo nei ristoranti e in piazza e per divertirsi con gli spettacoli il gran ballo finale.

a Vercelli settembr è riso

2ª settimana internazionale del riso

Venerdì 30 agosto
Ore 11 - Palazzo Pasta, Via Duomo 1. A Consorzi irrigui Ovest Sesia-Baraggia ed sesia: " I capolavori d'acqua": plastici, fotografie, strumenti per la gestione delle acque.
Ore 17 - Auditorium Santa Chiara: " Il riso, la terra, la gente": 50 di vita del paesaggio. Inaugurazione della mostra fotografica di Angelo - Istituto Belle Arti di Vercelli
Le mostre saranno aperte sino a domenica settembre.

Da sabato 31 agosto a sabato 14 settembre: Concorso vetrine sul tema:"Riso in vetrina" a cura di Ascom Confesercenti

6-7-8 settembre
settembre
Ore 10,30 - Centro educazione ambientale Provincia Vercelli - Via XX Settembre 45. "Alimentazione Ambiente" : avvio del progetto di educazione sui prodotti tipici locali con presentazione CD Rom realizzato dalla Regione Piemonte in collaborazione Slow Food.
Ore 11 - Rotonda in Piazza Mazzucchelli: inaugurazione della scultura al riso di Salvatore Fiori "RISOrgere" Work shop con i giornalisti attraverso terre riso organizzato da Forum
Ore 16 - Piccolo Studio di Sant'Andrea: presentazione " un aggettivo riso", Seguirà presentazione libro del prof. Antonio Tinarelli "Caratteristiche chimico fisiche e qualità del riso".
Ore - Teatro civico - Paolo Handel in "

Sabato 7 settembre:
ore 9,30 - Sala Pastore Camera di Commercio – collaborazione l'ENTE NAZIONALE RISI Convegno internazionale: "Distinguersi per insieme: il sistema denominazioni per valorizzare qualità". Annullo filatelico in SALA
Ore - Sala Manifestazioni del Seminario Vescovile: soprano Fernanda Costa Simona Zambruno. Al pianoforte il Fulvio Bottega. Consegna del Premio "Il Buonriso" ad Emergency e a Slow Food (serata a inviti)
Ore 9 -19 - Piazza Cavour - NaturalVercelli: mostra mercato dei prodotti biologici
Ore 9-19 - Piazza dei Pesci: Mostra mercato dei prodotti tipici della Terre d'Acqua.

Domenica settembre
Ore 10 - Piazza dei Pesci: mosaic collettiva:"Risalto: artisti per dieci mosaici di riso".
Ore 16 - Sala Borsa Risi Cciaa: esibizione scherma
ore 15: "musica non solo" ...nelle vie e nelle piazze
Ore 21: gran ballo sull'aia in piazza Cavour con l'Orchestra Sing Sorig, e... panissa per tutti Sarà in Piazza Arnaldo Mangini, il italiano di Mr.Bean.
Annullo filatelico in Piazza Cavour
Sabato domenica ore 1 e ore 18: visita guidata ai musei cittadini
Da venerdì a domenica,oltre al riso, la "Sagra dell'Agnolotto" aperta 5 settembre presso il Montefibre. (sabato 7 settembre si balla con Vanna Isaia)
I ristoranti vercellesi propongono:"Il riso come non l'avete mai gustato" menù speciali per la festa.
giovedì 5 settembre sarà dispolazione un Infopoint piazza Roma e in Viale Garibaldi (presso l'Atl).

REGIONE PIEMONTE · Comune di Vercelli · SANPAOLO IMI · Cassa di Risparmio di Vercelli · Provincia di Vercelli · Camera di Commercio Vercelli · SANPAOLO WM WEALTH MANAGEMENT · Ecomuseo delle Terre d'Acqua

Convenienza

Risparmio e tasse per la famiglia

confezioni Margherita

Il Magazzino di abbigliamento

SOMMARIVA BOSCO
Statale Carmagnola/Bra, 8
Tel. 01 72 / 54801

SI SINTESI - Alba

eventi di Autunno

mille occasioni per l'autunno da non perdere

INGRESSO LIBERO - AMPIO PARCHEGGIO - PAGAMENTO "BANCOMAT" - CARTE DI CREDITO

Orario di apertura:
8,30 / 12,30 - 15,30 / 19,30

APERTO: LA DOMENICA POMERIGGIO
CHIUSO: LUNEDI' MATTINA

ABBIGLIAMENTO UOMO

GILET IMBOTTITO trapuntato	a partire da €	17,50
PANTALONI uomo classici e moda giovane	a partire da €	12,75
JEANS delle migliori marche	a partire da €	11,00
FELPE, PILE e MAGLIE uomo	■ partire da €	8,20
CAMICIA JEANS modello western	€	10,25
TUTA UOMO in triacetato	a partire da €	17,10

TAGLIE CONFORMATE

NUOVI ARRIVI ARTICOLI PER CACCIA ■ PESCA

ABBIGLIAMENTO DONNA

GIACCONE IMBOTTITO con cappuccio	€	27,30
GILET IMBOTTITO trapuntato	€	13,10
PANTALONI ragazza	■ partire da €	10,00
PANTALONI classici m. lana	a partire da €	12,50

LE MARCHE: LEVIS'S - LEE - RIFLE - PHARD - BY AMERICAN - NAVIGARE SPALDING - WAMPUM - ELISA LANDRI - EXE - MIRALBA ■ DI CALINE BY VESTEBENE

ABBIGLIAMENTO BAMBINO

JEANS tutto elastico e zip	a partire da €	12,10
MICROPILE ■ FELPE	a partire da €	5,65
TUTE FELPA e TRIACETATO	a partire da €	9,45
TUTINA ciniglia neonato	■ partire da €	8,40

REPARTO LAVORI NUOVI ARTICOLI PER G... E LA RISTORAZIONE

INTIMO

PIGIAMA uomo e donna m. lana	a partire da €	10,30
SLIP uomo ■ donna	■ partire da	0,98
CALZINO m. lana	a partire da €	0,88
TOP donna spalla stretta cotone e lana	€	3,46
GAMBALETTO velato grandi marche	2 X	1,50
BODY neonato cotone felpato manica	2 X	10,28

LE MARCHE: SLOGGI - PLAYTEX - CACHAREL-FILA-LOVABLE-CAGI-WONDERBRA PAPILLON - FILODORO - SISI - TRIUMPH - RAGNO - NOTTINGAM - CARPENTER

CASA

SERVIZIO DA TAVOLA x 6 cotone	€	5,45
ACCAPPATOIO unisex cotone	■ partire da	8,55
1 ASCIUGAMANO + 1 OSPITE spugna cotone	€	4,25
TAPPETO COTONE bagno ■ cucina cm 40 x 70		1,10
INTERNO PIUMONE in piuma d'oca 1 piazza	a partire da	24,40
INTERNO PIUMONE in piuma d'oca 2 piazza	a partire da €	39,50
COMPLETO LENZUOLA cotone stampato 1 piazza	a partire da	10,90
PLAID IN PILE PREZZO SPECIALE	■ partire	5,95

LE MARCHE: ZUCCHI - GABEL - CALEFFI - SOMMA - BASSETTI - VALLESUSA LANEROSSI - ROYAL COVER - FAZZINI ecc. ...

ASSORTITISSIMO REPARTO TENDE ■ TESSUTI ARREDO
confezionato ed ■ metraggio

VASTO ■ QUALIFICATO REPARTO MATERASSI IN LATTICE ED A MOLLE, RETI A DOGHE E GUANCIALI

VASTO ASSORTIMENTO GREMBIULI SCUOLA ■ ASILO E ABBLIGLIAMENTO SCUOLA

Nella famiglia a cinque cerchi è entrata anche l'Alpitour

■ L'Alpitour di Cuneo, uno dei maggiori tour operator italiani, è entrato nella famiglia olimpica, ■■■ fornitore ■ servizi: si occuperà dell'accomodation. Lo ha annunciato ■ presidente del Toroc Valentino Castellani rispondendo alla delegata svedese Gunilla Lindberg che si occupa, appunto, del complesso problema dell'ospitalità ■ atleti e giornalisti, che avverrà in parte nelle località più vicine alle gare ■ in parte ■ Torino. A questo proposito ■■■ ancora da precisare i ■■ dove sorgeranno i villaggi media, scelta che dovrebbe avvenire ■■■ pochi giorni ■ potrebbe comportare una modifica del piano regolatore della città.

A settembre seminario sulle cerimonie

■ Prima del nuovo esame in Messico, il Toroc organizza due ■■■ti. Il 10 settembre, al Castello di Rivoli, seminario internazionale sulle cerimonie olimpiche. Il 16 settembre, alla facoltà di chimica, convegno su Ambiente ■ Olimpiadi. Il 12 ■ 13 dicembre, a Bardonecchia, ispezione della Commissione di controllo.

Le medaglie tra 5 anni diventeranno ■■

■ Forse aumenteranno le medaglie, da 78 a 80. Il Cio inserirebbe il border-cross nello snow board con la formula della discesa ■■ sulla gobbe ■ 4 atleti alla volta e la partenza in li■■■ ■ biathlon con i concorrenti in fizza per guadagnarsi la precedenza sulle piazzole del tiro. La decisione a novembre.

A LOSANNA IL PRESIDENTE DEL COMITATO OLIMPICO ELOGIA L'ORGANIZZAZIONE

Fiat e SanPaolo entrano nei Giochi del 2006

Torino annuncia i due sponsor e supera a pieni voti l'esame del Cio

Claudio Giacchino
INVIATO A LOSANNA

«Bravi, state lavorando bene, siamo contenti di voi, continuate così». E' l'elogio di Jacques Rogge, il Sire del Cio, a Torino 2006 che a Losanna ha sostenuto l'esame davanti all'Executive board, ■ governo del Comitato olimpico internazionale.

Esame, dunque, superato a pieni voti. Per Valentino Castellani, Evelina Christillin ■ Paolo Rota, i piloti della macchina organizzativa dei Giochi, ■■■ bella soddisfazione: soprattutto considerando i travagli di luglio, ■ feroci polemiche tra Regione, Comune e Provincia. Una guerra che qui, nella casa delle Olimpiadi, non sembra aver suscitato il minimo interesse ■■ preoccupazione. Tanto che, durante la ■■■ ufficiale ■■■ la delegazione subalpina. Rogge e i dirigenti del movimento dei cinque cerchi l'hanno liquidata con il tranquillo, filosofico: «Questioncelle che succedono in ogni comitato organizzatore. Le liti sono fisiologiche, altrove ■■ sono ■■■■ di più gravi».

Mezz'ora è durato l'esame di Torino 2006, è seguito a quello della signora Anghelopolous, leader di Atene, giunta alla residenza del Cio ■■ ■■ Rolls-Royce lasciata poco elegantemente parcheggiata in sosta vietata (l'unica in tutta Losanna). La relazione della pattuglia torinese ■■■ è mai stata interrotta dai 14 membri del governo del Cio (due sono italiani, Franco Carraro e Ottavio Cinquanta).

Castellani, Christillin ■ Rota hanno annunciato «grandi progressi» nel marketing, ■■■ stati trovati i primi grossi sponsor privati: due, Fiat ■ San Paolo, hanno portato ■■ casse del Toroc (il comitato organizzatore) ■■ milioni di euro, entro fine anno la cifra salirà a 150 milioni grazie ■ un altro sponsor il cui nome sarà rivelato più avanti».

Il marketing era un cruccio per Torino 2006, è stato cambiato il responsabile del settore (adesso è l'ex tennista Nevio Devidè): che siano stati reperiti tre sponsor quando mancano 1360 giorni all'Evento è più che incoraggiante: e per il Toroc e per i Signori degli anelli. Altre notizie b■■■ i torinesi hanno sparso elencando i cantieri già aperti e quelli di prossima apertura «in primavera ■■■■■ a costruire a Cesana la pista del bob e dello slittino».

Per la verità, l'Evelina e compagni sono andati sul ■■■ siccome, prima di affrontare l'esame, Jean-Claude Killy, la gloria dello sci francese e capo della Commissione di controllo che sorveglia l'operato del Toroc, a■■■ detto: «A Torino ■i stanno comportando bene, cominciamo ■ vedere ■ béton, ossia il cemento essendo partiti i lavori. L'operazione Olimpiade ■ nei tempi, la squadra che la conduce è eccellente».

Con simili premesse l'esame non poteva che concludersi in un successo, l'Evelina ha ricordato: «Giovanni Agnelli mi ha telefonato poco fa, prima che entrassimo in questa stanza, per sapere se eravamo già stati sentiti, tiene moltissimo a che Torino e l'Italia facciano un figurone».

Alla fine, due domande. La prima, ■ Gunilla Lindberg, svedese, sull'accomodation, l'ospitalità ad atleti e giornalisti: «Avete firmato il contratto con l'Alpitour?». La risposta di Castellani: «Certo, e ■i stiamo lavorando per mettere a punto il piano migliore possibile».

Il secondo quesito è stato anche una richiesta, Serghei Bubka, l'ex campionissimo dell'asta che presiede la commissione atleti, ha detto: «Vogliamo interagire con voi». L'Evelina ha annuito: «Nessun problema, la collaborazione di chi è protagonista ■■■ Olimpiadi ■ fondamentale per allestire i Giochi».

Fine della seduta, radiosa la spedizione torinese e nessuna voglia di polemizzare quando domandiamo: «Ma, allora, com'è la faccenda dei gravi ritardi che ha scatenato la guerra di luglio tra voi e gli enti locali e tra gli enti locali stessi? Chi ha ragione? Voi o il Cio o coloro che affermano che siete in grosso ritardo?». Sorrisi, battutine: «Bisognerebbe mandare a qualcuno la cassette con le frasi di Rogge e Killy», cioè a Racchelli, l'assessore regionale al turismo che aveva scatenato la guerra. Castellani fa no ■■■ la testa, ■■■ servirebbe», dice ai giornalisti stranieri: «Happy end».

Certamente, un lieto fine per il Valentino che a luglio era stato messo, anzi rimesso, in discussione, il Cio l'ha promosso con la lode. Però, siccome gli esami ■■■ finiscono mai, il 27 novembre, nuova audizione davanti all'Executive board, negli Stati generali dei Signori degli anelli in programma a Città del Messico.

I due colossi garantiranno 85 milioni di euro che saliranno ■ 150 entro fine anno con l'ingresso di un terzo partner

Le polemiche estive liquidate in una battuta «Sono questioncelle di poco conto In altre occasioni abbiamo potuto vedere ben di peggio»

Il momento dell'esame nella sede del Comitato olimpico a Losanna per Valentino Castellani, ■■■ Christillin e Paolo Rota

L'ALLENATORE SCANDINAVO E' GIA' SALITO A PRAGELATO: CERCA UNA SEDE PER GLI ALLENAMENTI

Gli svedesi primi nella corsa alle prenotazioni

Antonio Gialmo

PIÙ volte nelle Valli Olimpiche si è sentito dire, pensando alle opere da effettuare, che siamo alla vigilia dei ■■■. Una frase fatta che ormai rischiava di perdere il suo effetto, ma a Pragelato, sede di giochi, da alcuni giorni vi è la consapevolezza che le Olimpiadi ■■■ davvero dietro l'angolo: ■■■ questo da quando ■■■ Reonnestrand, dirigente della squadra svedese di fondo, ha iniziato a visitare gli alberghi di Pragelato per verificare la qualità delle camere e la sistemazione per gli atleti.

Con attenzione ha esaminato i servizi offerti, il prezzo, il ■■■ ■ camere disponibili e la distanza dai campi di allenamento. Una visita che ha colto di sorpresa i pochi albergatori di Pragelato che pur essendo gratificati ■ questi avamposti del grande evento, che 4 anni prima vengono per prenotare le ■■■ si sono resi conto che ormai ■ sta già vivendo in modo attivo la fase pre Olimpiadi. Dopo aver fatto il giro dei pochi alberghi presenti a Pragelato, il manager della squadra svedese ha concen■■■ ■ sue attenzioni ■■ «Casa Guigas», una struttura di proprietà delle suore Giuseppine di Pinerolo, data in gestione all'Associazione «Giovanni Battista Guigas», da alcuni ristrutturata ■■ indirizzata ad ■■■ forma di turismo che vede in primo piano le famiglie o le comitive. 56 posti letto la maggior parte in camere da 4 letti destinati a formula di turismo su permanenza settimanale. ■■ momento nessuna prenotazione è stata formalizzata - precisa Franco Effeli, responsabile della Casa - ma stando agli accordi attendiamo un fax di conferma dalla Svezia per i primi giorni ■ settembre». Gli atleti che dovrebbero essere ospitati ■■■ una ventina e il loro arrivo sarebbe atteso già in ottobre. «Vogliono fare degli allenamenti prima delle nevicate, per un tipo di lavoro a secco - continua Effeli - l'aspetto fuor di dubbio interessante è che hanno manifestato l'intenzione ■ fissare questo e altri periodi da ora sino alle Olimpiadi». Aggiunge Walter Marin, sindaco di Pragelato: «Queste prime trattative costitui■■■ il segno più tangibile che l'evento olimpico inizia a dare una ricaduta sul territorio già molto tempo prima delle effettive competizioni sportive ■ che lascerà poi una serie ■ benefici per tutti gli operatori commerciali e per il nostro Comune».

Una gara di fondo, sport particolarmente caro agli svedesi

Anche ■■ di ufficiale non ■i è ancora nulla questa notizia ■ destinata a rincuorare anche i più scettici, ■■■ la «pre-prenotazione» ■■ ha anche sollevato alcune perplessità: «Se esistono direttive che puntano alla costruzione dei villaggi olimpici - dice Roberto Passet, titolare del più antico ■■■ergo di Pragelato, costruito in un edificio del ■■■ - credo che le prassi da seguire ■■■ altre, quelle che vengono coordinate dal Toroc». In effetti sino alla fine di luglio il Toroc aveva opzionato un alto numero di alberghi per le Olimpiadi, impedendo quindi la trattativa privata fra le parti. Vincolo che gli stessi gestori ■ Casa Guigas hanno fatto presente alla squadra svedese.

Ma c'è chi invece ha respinto in modo incisivo la richiesta di camere ed è il caso del centro di Casa Alpina Don Barra. Spiega don Beppo Alluvione: «Se ■■■ ■■■ posti bloccati dal Toroc, opzione che sembra adesso passi all'Alpitour, ogni decisione deve ■■■ presa insieme».

SEGUIRANNO UNO STAGE IN AZIENDE TESSILI DEL BIELLESE, L'AVVIAMENTO AL LAVORO E LA RICERCA DI UNA SISTEMAZIONE

In Marocco i corsi di formazione professionale della Regione

Trecentosessanta cittadini maghrebini andranno a scuola d'italiano ■ delle tecniche di taglio laniero

Maurizio Tropeano

Il primo corso ■ formazione professionale organizzato dalle Regione Piemonte in Marocco partirà alla fine del mese di settembre. Trecentosessanta i cittadini maghrebini coinvolti. Sei mesi di lezione di italiano, tecniche di taglio laniero e organizzazione del lavoro tra Rabat e la regione di Chaouia Ouardigha poi, per cento di loro ■ apriranno le frontiere dell'Ita■■: nuovo stage formativo presso le aziende tessili del Biellese e successivo avviamento al lavoro con facilitazioni per ■ sistemazione. Un corso analogo si svolgerà anche in Bielorussia, nella regione di Gomel, ■ coinvolgerà una quarantina ■ persone.

«Abbiamo studiato un kit di opzioni che da una parte dovrebbero essere in grado di soddisfare la richiesta di manodopera specializzata che arriva d■■■ industrie piemontesi e, nello stesso tempo, ■i permette di selezionare i cittadini extracomunitari che potranno essere accolti in Italia». Gilberto Frà■■ Pichetto, assessore regionale alla Formazione Professionale, illustra così la filosofia che ste alla base del progetto di cooperazione. Poi ■■■ subito di bloccare sul ■■■■■ ogni accusa di discriminazione negli ingressi degli extracomunitari: «La Regione opera per fare del lavoro un criterio faro della politica migratoria ma, contemporaneamente, punta ■ sviluppare progetti di cooperazione internazionale in tema di promozione e creazione di impiego ed impresa ■■ paesi di origine».

L'accordo stipulato ■■■ il Marocco, così, prevede anche la possibilità di un secondo livello di cooperazione che potrà prevedere la realizzazione di un centro di formazione nella regione ■ Rabat cogestito. Il progetto

Del progetto fa parte l'iniziativa già avviata con la Bielorussia Nei prossimi mesi sarà coinvolto il Brasile

«Bielorussia», poi, allarga la cooperazione umanitaria che da anni lega il Piemonte con quel paese dell'ex Unione Sovietica. Subito dopo il disastro ■ Chernobyl molti comuni subalpini hanno ospitato durante l'estate ragazzi e ragazze in età compresa tra i 14 ■ i 17 anni. Da quest'anno ■■■ ■ loro, sui 4000 che ogni anno arrivano in Piemonte, hanno frequentato corsi di formazione professionale. Nel 2003 ■i svolgeranno gli stages nelle aziende tessili. Dopo quattro anni sarà rilasciato un attestato di frequenza. Infine un terzo progetto di formazione per la tessitura Industriale sarà organizzato nei prossimi mesi ■■■ nello stato ■ Bahia, ■■ Brasile dove sarà anche realizzata un'officina tessile.

Spiega ■■■ Pichetto: «Si tratta di un progetto sperimentale, limitato al settore tessile, che tiene conto delle nuove modalità ■ regolamentazione dei flussi migratori introdotti dalla nuova legge sull'immigra■■■. L'obiettivo è ambizioso: il progetto «se avrà successo» potrà diventare ■■■ modello per la cooperazione internazionale perseguita dal nostro ■■■ che potrà essere esteso anche ad altre province e ad altri settori produttivi come l'edilizia, l'agricoltura o l'assistenza infermieristica». La Regione sembra scommettere molto ■■ questa modalità di cooperazione al punto che Pichetto si ■■■ pronto ■■ chiedere al Governo ■ via libera per stipulare con gli Stati esteri simili accordi di formazione lavoro in deroga al sistema nazionale di regolazione dei flussi migratori».

Questo progetto che la Regio■■■ sta realizzando con l'istituto Texilia, il Comune e la Provincia ■ Biella, in collaborazione con l'Unione Industriale e la Fondazione Cassa di Risparmio, diventerà infatti operativo in contemporanea con le procedure di legalizzazione di colf, badanti e altri lavoratori previste dalla legge Bossi-Fini. Ieri è proseguita la distribuzione del kit bianco senza particolari disagi per le persone interessate. Però non sono mancate alcune segnalazioni che evidenziavano l'esistenza di ■■ ■■■■■ noro» della documentazione ■■■ la vendita del kit che, invece, si ritira gratuitamente in tutti gli ■■■ postali.

DAL TRAMONTO ALL'ALBA UNA FAUNA INCREDIBILE TRASFORMA ANGOLI DI TORINO IN EROS CENTER PER SODDISFARE TUTTI I GUSTI

[redacted]

Su Internet i siti erotici dedicano molte pagine alle aree a luce rossa della città: in corso Marche [redacted] via Cavalli ci sono gay [redacted] bisex, gli scambisti sono dietro To-Esposizioni

Nel parcheggio basso dell'ospedale San Luigi chi vuole incontrare coppie aziona una sola volta i fari, due volte se preferisce i singoli Stesso «menù» anche in corso Cincinnato

[redacted]

La calda notte [redacted] «guardone»

Il Valentino e corso Unità d'Italia sono i loro regni

[redacted]tage

[redacted]

Scene di ordinaria vita notturna nei viali del Valentino e tra i cespugli e gli alberi che accompagnano [redacted] d'Italia

EROS center clandestini. La mappa di Torino occupa decine di pagine [redacted] internet. Tra i siti più precisi, www.altoloco.ch. Qui, tra le aree a luce rossa [redacted] plein air, in Italia e Europa, Torino è fra le città più segnalate. Al primo posto il Parco del Valentino, dietro Torino Esposizioni, riservato a gay, trans, coppie [redacted]biste, guardoni», quindi corso Marche per «gay [redacted] bisex». Via Cavalli, [redacted] nuovo gay e bisex». Corso Cincinnato: «coppie scambiste, singoli/e». Altra segnalazione: «Parcheggio basso dell'ospedale San Luigi dopo [redacted] 23.00. Se si cercano coppie - specifica puntiglioso lo [redacted] baedecker - aziona una volta i fari, due volte per i singoli. Buon divertimento». E buona fortuna, si potrebbe anche aggiungere, perché il bello di queste guide è che raccontano il vero. Ma il pericolo di incontrare maniaci, rapinatori, balordi di ogni genere è alto, nonostante le ronde instancabili di polizia e carabinieri. Che, d'altra parte, possono fare poco o nulla contro questi cittadini che hanno eletto il Parco del Valentino e corso Unità d'Italia, più le altre zone segnalate, come teatro per devianze d'ogni genere. Non commettono alcun reato, però trasformano [redacted] verdi in un inc[redacted] per chi, nel parco, [redacted] vorrebbe andarci per fare una passeggiata con [redacted] cane [redacted] per scambiarsi effusioni innocenti. In realtà - [redacted] il profilo della sicurezza - raramente [redacted] qualcosa di grave, [redacted] l'eccezione di corso Unità d'Italia, dove il percorso dei voyeur va ad incrociarsi con la prostituzione organizzata dal racket albane[redacted]. Allora sono guai, perché i guardoni noleggiano le ragazze per farle accoppiare con «volontari» sulle panchine, a 30 metri dalle corsie. Spesso [redacted] liti o il contatto degenera in aggressioni da maniaci. Due marocchini, l'al[redacted] notte, hanno seviziato [redacted] violentato una ragazza russa di [redacted] anni. Se qualcuno ha «visto», invece di dare l'allarme, ha preferito godersi in diretta lo snuff-film, con tanto di vittima, urli e torture vere. Un'occasione imperdibile. Ce ne fossero, scene così, tutte le notti.

Parco del Valentino. Appunto dietro Torino Esposizioni. All'una di notte, è sufficiente che una co[redacted] in auto, accosti il marciap[redacted]. In pochi minuti quell'auto sarà circond[redacted] da altre auto. Da una scende Mario, 60 anni circa, rotondetto, capelli bianchi, camicia hawayana blu e pantaloni grigi, che è arrivato con la [redacted] Mercedes 220 K nuova, grigio metallizzato. Dice di essere un imprenditore: «Questi palazzi li ho visti nascere, la conosco bene questa zona. Qui non vengo da tempo. Meglio la Colletta, dove c'è un cascinale e [redacted] si sistema dietro le palizzate e [redacted] guarda [redacted] le auto attraverso le connessure. Qui, ormai, non si capisce più nulla. Una volta si facevano i fari per le segnalazioni. Adesso bisogn[redacted], battere sui finestrini, chiedere se la coppia vuole farsi guardare oppure ospitare. E poi ci sono troppi gay». In effetti, c'è un traffico boia, nelle strade illuminate dai lampioni. Un trans seminudo saltella agile sui tacchi a spillo, prima di sparire lungo un [redacted]. Auto di lusso e vecchie carcasse. Sempre le stesse. I poliziotti, questi signori, li conoscono uno ad uno. Persino [redacted] uomini, [redacted] una Ferrari F40, nuova, [redacted] contatto con la coppia chiusa [redacted] auto. Mario sospira deluso, pensando ai bei tempi che furono, quando il popolo dei guardoni comunicava ancora con un linguaggio naif: «Il cellulare ha rovinato tutto. Lo usano come un [redacted] talkie, si [redacted] su Internet, [redacted] escludono così i predatori e le "campane"». Le campane? Cioè? «Sono quelli lì». Alzi [redacted] sguardo, verso i giardini appena sopra la strada, e ci [redacted] degli uomini, immobili, che da lontano seguono ogni movimento. Impas[redacted]. Il termine [redacted]pana» ha un etimo incerto. Forse nasce dal [redacted] ondulatorio, spostare il peso da [redacted] piede all'altro, per distribuire la fatica di ore e ore di immobilità. Le «campane» sono timide e la coppia [redacted] mirino, di loro, riesce a intravvedere solo le gambe, compresi le calze corte, e i [redacted] lucidi appena usciti dalla [redacted]re di casa. Si avvicineranno all'auto-alcova molto lentamente, passo dopo passo, con molta circospezione. Alle coppie normali, finite [redacted] Valentino per caso o per ignoranza, le «campane» provocano autentici brividi di terrore.

E' sufficiente che un'auto si accosti al marciapiede [redacted] in pochi minuti sarà circondata da altre vetture «Una volta bastava azionare le luci, adesso bisogna scendere, battere sui finestrini e chiedere se vogliono essere guardati oppure preferiscono ospitare un terzo»

Veterani e dilettanti allo sbaraglio. Due ragazzi («Abitiamo [redacted] via Ventimiglia», precisano) sui vent'anni, si presentano al Valentino [redacted] una Tempra nera e [redacted] cane pit-bull che occupa i sedili posteriori. «E' la prima volta. Qui [redacted] funziona - chiedono [redacted] messi ai pr[redacted] coppie e gay - c'è [redacted] pagare?». Forse. Ma [redacted] gli chiedono se hanno qualcosa da scambiare: «Boh, adesso no - dice pensieroso quello con la cresta di capelli al gel paglia e fiano come a Miami - però c'è una tipa, [redacted] mia amica, che magari domani la convinco». Bravo. Ma adesso sgommare, perché quel pit-bull, sia pure fulminato dal sonno, beato lui - [redacted] un pessimo biglietto da visita. Alle 2,30 l'Eros Center, puntualissimo, chiude i battenti. In un amen i viali si svuotano. «Campane» e maniaci se ne tornano [redacted] a casa, [redacted] attesa [redacted] grande happening [redacted] venerdì sera. Sarà molto più affollato.

Specchio dei tempi

«Tutta Porta Palazzo festeggia i novant'anni di "Madama Arduino"» «Una giustizia per gli infermieri [redacted] una per i medici?» - «Negata anche la dignità di morire [redacted] un letto» - «Test d'ingresso obbligatorio»

Un lettore ci scrive:
«A Torino, in via Milano, esiste un'istituzione vivente conosciuta come "Madama Ar[redacted]" per i più e "Nonna Gemma, Mamma o Avina" tra i molti bambini da lei allevati ed ora adulti. Nata in via Milano 10 e trasferitasi al 13 dopo il matrimonio, ha vissuto le trasformazioni di Porta Palazzo, da quando si parlava solo piemontese per passare poi al calabrese, pugliese, campano (che chiamava coloritamente "i napuli"), sino infine all'attuale lingua marocchina e delle varie etnie nordafricane e dell'Est europeo. Sempre disponibile verso i nuovi volti [redacted] trovavano rifugio nelle soffitte di via Milano, dal condividere le sue due uniche stanze con una famiglia di calabresi quando negli Anni 50 andarono a fuoco le soffitte, al portare una bevanda calda in inverno ai marocchini, insegnando loro parole in piemontese. Energica nel rimproverare chi fra loro facesse uso di droghe o vivesse di espedienti, per risposta non ha mai subito ingiurie o ritorsioni ma con svariate inflessioni dialettali sempre "ciao, nonna".
«Mai un giorno di vacanza, perché agosto è il periodo migliore per godersi Torino e poi, occorre bagnare i fiori, sfamare i gatti, tendere le tende dei negozi, assistere i malati per tutti coloro che [redacted] in ferie. Quest'anno [redacted] soddisfazione particolare, dopo varie sue rimostranze presso i prelati, finalmente la processione della Consolata è nuovamente transitata in via Milano, perché tutti i cortili della via hanno le loro "edicole" o "altarini" dedicati alla Madonna e nel giorno della processione devono essere imbardati con drappeggi, fiori e lumini, in modo che ciascun passante possa volgere lo sguardo ed una preghiera attraverso il portone tenuto aperto per l'occasione.
«Domenica 1 settembre "Madama Arduin" compie 90 anni, gli giungano gli auguri di tutta via Milano [redacted] questa rubrica, che dalla sua fondazione [redacted] ai tempi di De Benedetti è [redacted] prima ad essere quotidianamente da lei letta per poi passare alle altre notizie che oggi fanno parte di un mondo contrario ai suoi principi».

Segue la firma

Un lettore ci scrive:
«Tornato dalle vacanze ho scoperto che alle Molinette, prima ancora della celebrazione del processo, hanno licenziato a [redacted]po di record l'infermiere che intascava le bustarelle delle imprese di pompe funebri grazie alla tempestività e serietà del Collegio Infermieri di Torino che lo ha radiato [redacted] professionale.
«Ho altresì scoperto che, al contrario, il dott. Odasso, il quale secondo le varie accuse avrebbe fatto ben più gravi danni, ha ripreso a fare il medico alle dipendenze di un'Azienda sanitaria piemontese.
«Forse [redacted] una [redacted] diversa da quella degli infermieri? Forse la deontologia professionale di un medico [redacted] viene meno solo quando esercita truffaldinamente la professione? [redacted] si tratta solo della vecchia storia che ci [redacted] due giustizie?».

Pietro Olivetti

Una [redacted]trice ci scrive:
«A mio padre hanno diagno[redacted] un tumore all'intestino già esploso in metastasi [redacted] fino al polmone destro. "Non c'è più niente da fare" [redacted] commento dei medici, dopo un anno di controlli fatti a causa di un precedente tumore al retto. Nel giro di un mese un fibroma [redacted] quattro mm lo ha portato alla morte, per i medici era [redacted]rio intensificare i controlli ma non intervenire. Inutile descri[redacted] le terapie a cui [redacted] sottoposto prima in ospedale e poi a casa, inutile descrivere le liti per farlo ricoverare. Tutto è risultato vago solo perché, a detta dell'oncologo, essendosi rifiutato di sottoporsi a chemioterapia non aveva diritto ad un letto in ospedale. [redacted] fine è stato sistemato provvisoriamente in [redacted] di una barella, dove è [redacted] la notte [redacted] Così se n'è andato portando [redacted] con sé anche la dignità di [redacted] su di un letto di ospedale».

[redacted] Strafezza

Una lettrice ci scrive:
«L'Università di Psicologia [redacted] Torino [redacted] contempla più la possibilità di trasferimenti da [redacted] città all'altra. Ecco la novità che, solo al ritorno [redacted] vacanze, [redacted] scoperto persone, [redacted] me, che chiedono di continuare i loro studi in queste città. Infatti, seppure io sono abbia sostenuto - e con il massimo dei voti - diversi esami, questo per l'università non conta nulla. Per accedere, mi dicono in segreteria, devo sostenere il test d'ingresso alla stregua di una matricola, che non sono».

Segue la firma

specchiotempi@lastampa.it

UNIONE EUROPEA Fondo sociale europeo
REGIONE PIEMONTE
AVVISO PUBBLICO RELATIVO ALLA REALIZZAZIONE [redacted] CATALOGO PROVINCIALE DELL'OFFERTA FORMATIVA FINALIZZATO ALL'ASSEGNAZIONE DI BUONI DI PARTECIPAZIONE ALLE ATTIVITÀ DI FORMAZIONE CONTINUA AD INIZIATIVA INDIVIDUALE [redacted] LAVORATORI OCCUPATI
ANNI 2002/2003
Deliberazione della Giunta Provinciale n. 1076-169793 [redacted] 6/8/2002
Risorse disponibili: 2.846.004,53 di Euro
Rivolto a: Agenzie formative di cui alle lettere a) b) c) [redacted] ATS art. 11 L.R. 63/95
Disponibile su internet all'indirizzo: www.provincia.torino.it
Scadenza [redacted] presentazione delle domande: entro le [redacted] 12,00 [redacted] 20 settembre [redacted]

da vagnino c'è

VAGNINO CENTRO: [redacted] Lagrange, 3 · [redacted] FRANCIA: Corso Vittorio E. II, 212/8 · VAGNINO MIRAFIORI: Via Fasiò [redacted], 170/10 · VAGNINO BENGASI: Via Genova, 261/A · VAGNINO S[redacted]NDO: Via S. Secondo, 1[redacted] · [redacted] S. [redacted] Corso Agnelli, 18 · [redacted] AOSTA: Corso Battaglione Aosta, 77 · VAGNINO [redacted] Via Cibrario, 33

un'isola [redacted] mondo
14/25 SETTEMBRE IN SARDEGNA
CLUB HOTEL TORRE MORESA **** - OROSEI
Trasferimenti aeroportuali • Voli di linea • Pensione [redacted] con [redacted] ai pasti • Tessera Club • Spiaggia attrezzata • Assicurazioni [redacted] 620,00
M.G.M. VIAGGI - VIA GIOLITTI 45 - TORINO - TEL. 011.6377629

ONESTÀ e RISPETTO
CHI VI CONSIGLIA UN'IMPRESA IN OSPEDALE NON VA ASCOLTATO.
DA ANNI GIUBILEO OPERA CON LA MASS[redacted]
FUNERALE CLASSICO
2 milioni e 500 mila
[redacted]

GIUBILEO
Numero Verde 800.251645 24 ore su 24
Tel. 011.66.33.005 SERVIZIO 24 ore su 24
Sede [redacted] C.so Bramante 56/b Torino

PREZZI «TANDEM»: € 0,80 «CRONACHE DI NAPOLI», «CORRIERE DI CASERTA», «CORRIERE DI LUCCA», «IL DOMANI DI BOLOGNA» (ESCLUSO IL LUNEDÌ), «IL CORRIERE DI PRATO», «IL MATTINO» (SOLO A BRESSANONE), «LA VOCE DI MANTOVA», «IL CORRIERE MERCANTILE», «LA GAZZETTA DEL LUNEDÌ», «LUI CORRIERE - FOVIDO» (1 € SOLO AL VENERDÌ), «CRONACHE DEL MEZZOGIORNO» NELLE AREE DI DIFFUSIONE INDICATE SUL QUOTIDIANO LOCALE; € 0,90 CON «IL CORRIERE DI ROMAGNA» (IN ROMAGNA E A IMOLA); € 1 «ULTIME NOTIZIE REGGIO», «LA VOCE NUOVA DI PIACENZA»; € 1,20 A RICHIESTA CON «IL MATTINO» NELLA PROVINCIA DI BENEVENTO € 2,70 A PICHILOTA CON OASIS IN VALLE D'AOSTA. ABBINAMENTI GRATUITI: CON PREZZO AL SABATO OBBLIGATORIO IN TUTTA ITALIA. PREZZO ESTERO: AUSTRIA BENELUX, FRANCIA, GERMANIA, GRECIA, MONTECARLO, SPAGNA € 1,65; FRANCIA, PAESI SCANDINAVI € 2, SLOVENIA SIT 300, SVIZZERA FRS. 2,50; C. TIRINO TMS 2,50; UK GBP 1,20; USA $ 2,50

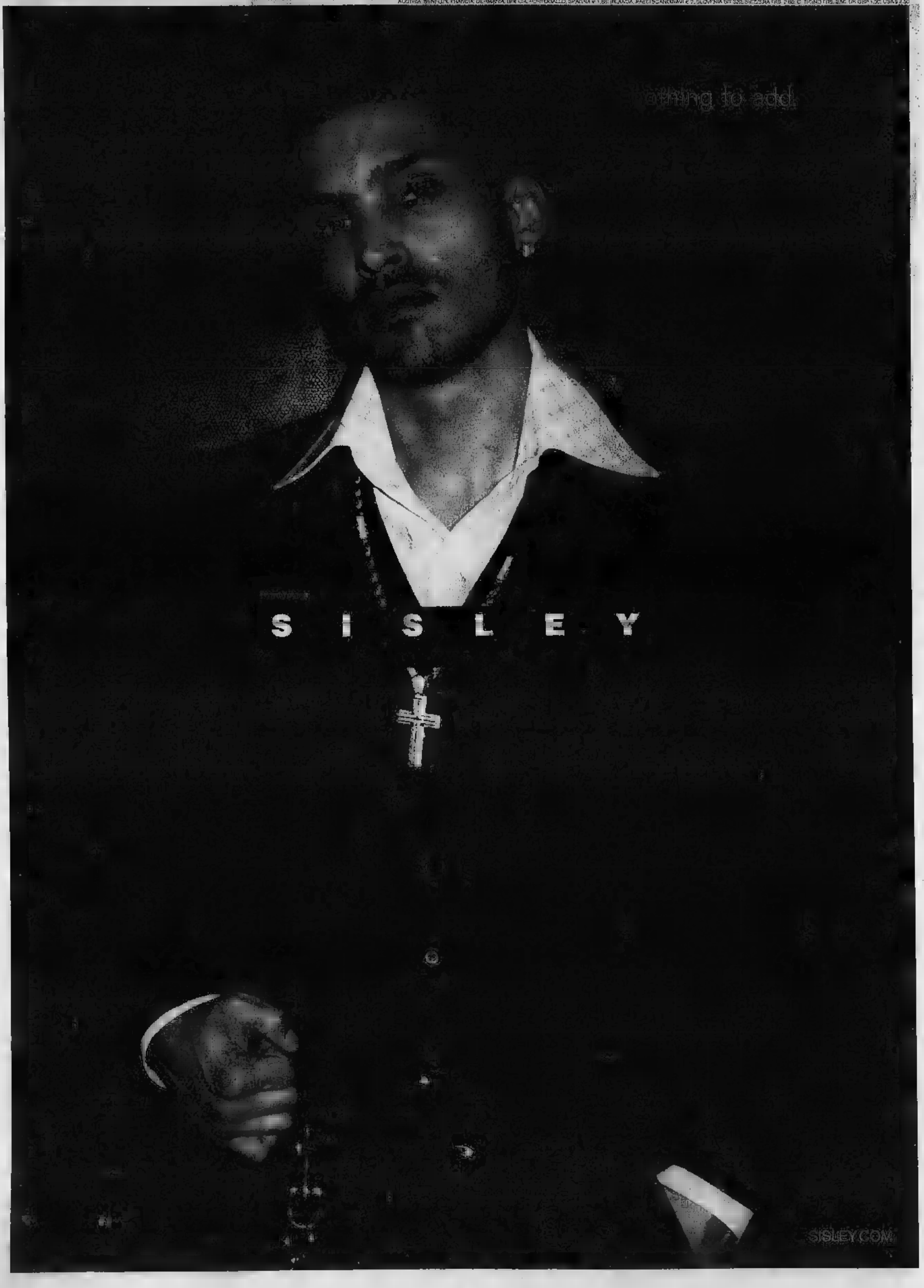

OSPITI I MÁTIA BAZAR, GATTO PANCERI, DUAL GANG, IL MAGO ALEXANDER E I CABARETTISTI CARLO FRISI E ROBERTO DE MARCHI

Festivalmare 2002, i premi al Turismo

A Sanremo il 2 e 3 settembre

Piero

Sette le categorie dei tagliandi: Bagni marini, Ristoranti, Gelaterie, Bar; Discoteche, Drink & music e Alberghi. Otto le categorie istituzionali: Imprenditoria turistica, classica, Spettacoli, Cabaret, Tradizioni e folclore, Sagre, Originalità e Cultura. Sono i quindici protagonisti che verranno premiati il e 3 settembre a Villa Ormond nel del Gran galà del Turismo - Festivalmare 2002, la manifestazione organizzata da La Stampa, con la collaborazione del Comune di Sanremo, il patrocinio della Regione Liguria e la direzione artistica dell'Agenzia Ecocci, che intende valorizzare quegli imprenditori turistici che si sono maggiormente distinti nei diversi settori dell'ospitalità, della musica, del divertimento, dell'arte, della cultura, della gastronomia e dell'originalità. In una sola parola, nel promuovere il turismo della Liguria a 360 gradi.

Due le serate in programma nella splendida cornice dei giardini di Villa Ormond a Sanremo inizio alle 20,45 e ingresso libero: la prima avrà per protagonisti i sette vincitori del referendum che per tutta l'estate ha tenuto compagnia lettori de La Stampa l'invio di decine di migliaia di tagliandi; la seconda riguarderà le otto categorie istituzionali indicate da una speciale giuria. Partner commerciali delle due serate l'Asta bile e Gastone immobiliare.

Varato programma definitivo. Lunedì 2 settembre, ospiti d'onore i Matia Bazar, Carlo Frisi, cabarettista del Bag no, e il mago Alexander, che riceverà il premio «Megica Liguria». Presenta Anema. Nel corso della serata sarà celebrato il gemellaggio Asti e saranno presentati il Raduno delle Vele d'epoca d'Imperia l'esibizione delle Frecce tricolori ad Albenga.

Martedì settembre sarà la volta, gli altri, di Gatto Panceri, Dual Gang, interpreti «tormentone» dell'estate 2002, e cabarettisti Roberto De Marchi, che accompagneranno la premiadelle otto categorie istituzionali. Ancora Anema nella veste di presentatrice.

arà l'occasione per presentare altro grande appuntamento organizzato a Sanremo da La Stampa, que volta con la collaborazione del Casinò: il concorso Liguria Moda e Bellezza - Miss 2002, che si terrà l'11 settembre nei giardini Villa del Sole e il 12 al Roof garden, il «Giardino d'estate della casa gioco.

Gatto Panceri, «big» a Sanremo

SETTEMBRE
20,45
Sanremo, Villa Ormond
Anema presenta
PREMIAZIONE DELLE CATEGORIE TAGLIANDI
(Bagni marini, Ristoranti, Gelaterie, Bar, Discoteche, Drink music, Alberghi)
Alexander e Carlo Frisi
OSPITI D'ONORE
I Bazar
durante serata: gemellaggio con Asti, presentazione del Raduno delle Vele d'epoca di Imperia dell'esibizione delle Frecce tricolori Albenga

MARTEDI' 3 SETTEMBRE
20,45
Sanremo, Villa Ormond
Anema presenta
PREMIAZIONE DELLE CATEGORIE ISTITUZIONALI
(Imprenditoria turistica, Musica classica, Spettacoli, Cabaret, Tradizione folclore, Sagre, Originalità, Cultura)
Gatto Panceri, Dual Gang, Roberto De Marchi
durante la serata:
presentazione «Liguria moda & bellezza», con l'elezione della «Miss delle Miss 2002»

Un gemellaggio con le Terre d'Asti

Prosegue la collaborazione nel turismo e nell'enogastronomia

SANREMO

Gemellaggio Sanremo-Terre d'Asti, la Douja d'or e il progetto «Viaggi nel Grignolino» protagonisti a Festivalmare: il Gran Galà del Turismo in programma a Villa Ormond di Sanre. Proseguono le iniziative di collaborazione nel campo della promozione turistica ed enogastronomica tra varie realtà liguri e gli enti di promozione economica della Provincia Asti.

Nell'ambito del Settembre astigiano, presentato ieri, presenti ad Asti Camera di Commercio di Imperia, che proporrà vini e oli dell'estremo Ponente Ligure nel corso serata di degustazione della 36ª edizione della Festa del Vino Douja d'or e l'Apt Cinque Terre Golfo dei Poeti della Spezia che, nell'ambito del Festival delle Sagre in programma sabato 7 e domenica 8 settembre, pro il carpaccio di polpo preparato dalla Pro Loco di Le Grazie Portovenere. La Spezia uno dei due ospiti esterni del Festival, che ospiterà quest'anno per la prima volta anche gli ungheresi di Szolnok che presenteranno il gulasch e particolare strudel di mela.

varie iniziative comuni liguri-astigiane presentate nell'ambito della serata di Ormond a cura della Camera di Commercio e Asti Turismo All, che consegneranno tra l'altro la Douja d'or disegnata da Giugiaro ad alcuni protagonisti della serata come riconoscimento dell'impegno allo sviluppo relazioni tra le due zone.

Sarà anche illustrato il progetto di comunicazione «Viaggi nel Grignolino», messo a punto dall'Associazione Gente&Paesi Portacomaro, zona classica produzione di un vino che Luigi Veronelli ha definito «anarchico e testabalorda». Tale progetto prevede tra l'altro la proposta di denominare «Superstrada Grignolino» la nuova tangenziale Est di Asti inaugurata un mese fa, l'organizzazione di una serie di manifestazioni promozionali di Piemonte, Liguria e Valle d'Aosta e la messa a punto di alcuni pacchetti turistici dedicati alla zona, l'area a nord-est della città di Asti dove si trovano numerosi locali segnalati dalle varie guide. Nell'ambito dello stesso programma è previsto l'avvio di una newsletter elettronica settimanale attraverso il gestito da Gente e Paesi, tarredasti.it. Festivalmare dunque, promuove ancora una volta l'incontro tra il Piemonte, tradizionale serbatoio del turismo ligure, e la Riviera. Per tutta l'estate, d'altronde, le edizioni di Savona e Imperia e quello piemontese hanno una pagina in comune, il Nord Ovest.

LA SERATA DI SPETTACOLI A GENOVA E IN RIVIERA

L'Assemblea musicale teatrale torna con Alloisio 30 anni dopo

Buio Pesto in piazza San Matteo con il tour «Paganini» Used Cars Nervi grande jazz sul di Portofino

GENOVA

La rinata Assemblea Musicale Teatrale di Giampiero Alloisio in piazzale Kennedy, il ritorno dei Buio Pesto attesi in piazza Matteotti, il rock americano degli Used Cars al Senhor do Bonfim fra gli appuntamenti della serata a Genova. Grande jazz in calata a Portofino, musica e «ballo del pinguino» e festa in piazza a Levanto.

Concerto dell'Assemblea Musicale Teatrale ricostituita, dopo trent'anni, dal cantautore Giampiero Alloisio, in programma alla 21 al Teatro Tenda della Festa dell'Unità.

Concerto dei Buio Pesto, alla 21, in pinzza Matteotti, con i brani dell'ultimo Cd «Paganini» e i successi della band di Massimo Morini. Ingresso libero.

Al Senhor do Bonfim, sulla passeggiata a mare Nervi, alle 23, serata di rock americacon la band degli Used Cars. Ingresso con consumazione 10 euro.

In piazza Partigiani, a Pontedecimo, alle 21, canzoni dialettali e popolari il cantautore Marco Cambri nel recital «Curpi de pria».

All'arena Dlf di Rivarolo, in Roggerone, alle 21, rasse (R)Estate Valpolcevera con il cabaret di Walter Billet nello show «Virus». Ingresso libero.

Al Fronte Porto, sulla terrazza della Palazzina Millo, nell'area Porto Antico, drink, cucina internazionale e la musica dal vivo del team di Nick Massariello.

Concerto operistico benecon Celestina Casapietra (soprano), Carlo Antonio De Lucia (tenore), Matteo Pais (pianoforte), alle 21 nell'Oratorio di Sant'Erasmo, per l'acquisto di un defribillatore da destinare alla locale Croce Rossa. In programma musiche di Verdi, Wagner, Mozart, Puccini, Cilea e Giordano. Ingresso con offerta libera.

Prosegue in Calata Cappella la rassegna «Portofino ai Confini del Jazz», prodal Circolo Amici di Santa Margherita. Sul palco il concerto «Happy Violone», con Piero Leveratto al contrabbasso e il Quartetto Zelig. Ingresso libero.

Musica d'ascolto cover internazionali, alle 21,30, al Cafè del Parco, a Villa Rocca.

SESTRI Musica danze, alle 23, sulle quattro piste della discoteca Piscina dei Castelli allo Schooner Cafè, nel Porticciolo.

Musica, drink, spuntini fino alle ore piccole all'Alzati Lazzaro di Gattorna.

TU Show musicale di Genio & I Pierrots («Il ballo del Pinguino»), alle 21, in piazza.

BONASSOLA Gran finale della rassegna musicale «Mademuxica», alla 21, in Piazza Cento Croci, con Pascale Charreton.

RIVIERA Inaugurazione del Rivazano Music World Festival, in Piazza della Libertà con una parata di compagnie di danza internazionali.

Birreria, pub, musica dal vivo con Stefi e Tiziaspaghetteria all'Havana Moon, nel centro di villeggiatura della Valle Scrivia.

SAVIGNONE Birra appena prodotta, musica animazioni, alle 22, alla Fabbrica Birra Busalla, vicino all'uscita casello autostradale, direzione Savignone.

VAL T Birre alla spina, drink, ristorante e i fumetti di Andy Capp all'Andy Pub Laccio di Torriglia. (m. b.)

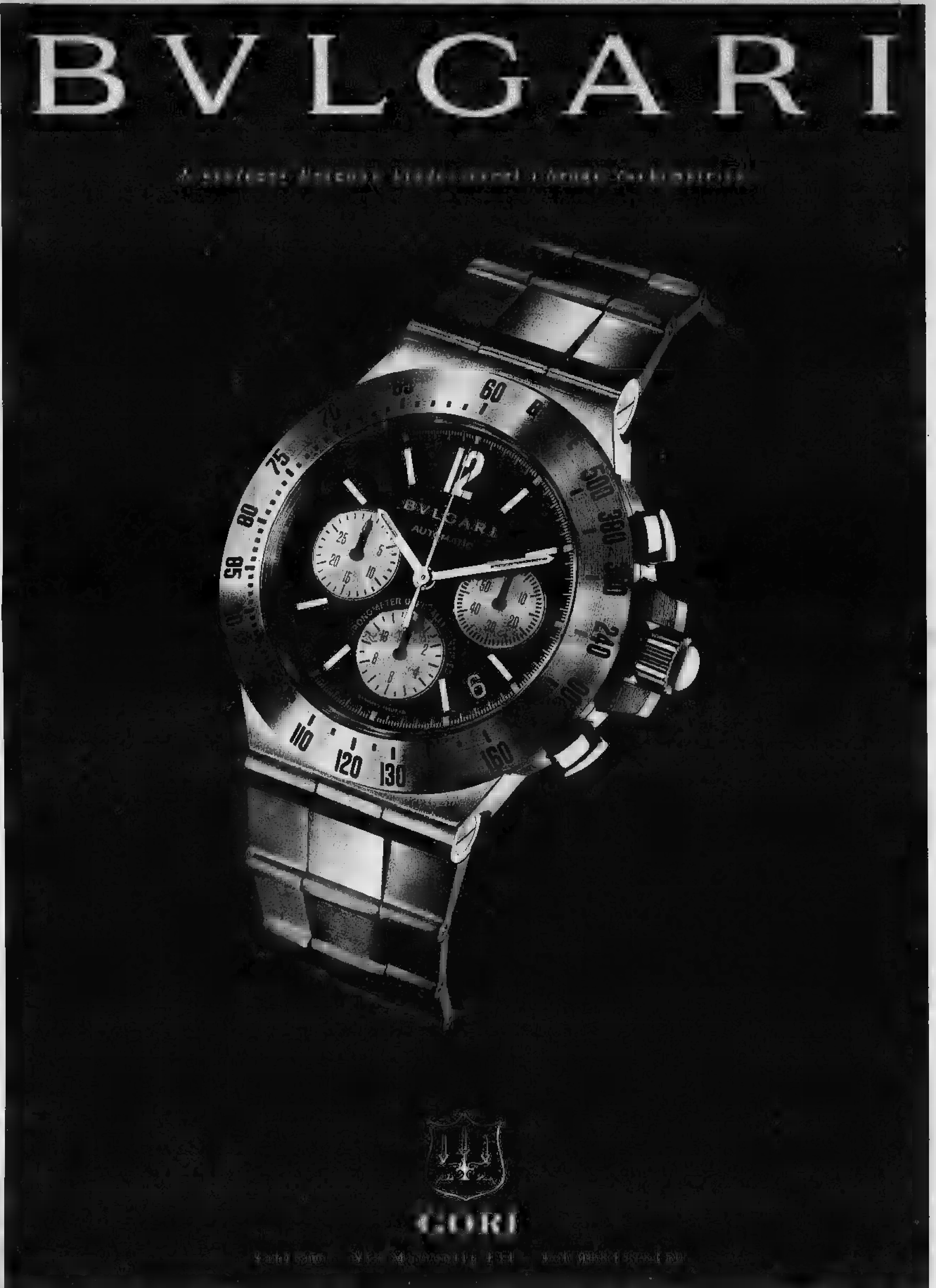
BVLGARI
GORI

LINEA MEDITERRANEA
www.lineamediterranea.it
I Colori ai principi attivi dell'olio di oliva
Fratelli Carli
Negozio in via Cascine, 11
18100 IMPERIA

Museo dell'Olivo
è stato ampliato e rinnovato.
L'ingresso è
Fratelli Carli

OSPITI I MATIA BAZAR, GATTO PANCERI, DUAL GANG, IL MAGO ALEXANDER E I CABARETTISTI FRISI E DE MARCHI

Festivalmare 2002, i premi al Turismo

A Sanremo il 2 e 3 settembre

Piero
SANREMO

Sette le categoria dei tagliandi: Bagni marini, Ristoranti, Gelaterie, Bar, Discoteche, Drink & music e Alberghi. Otto le categorie istituzionali: Imprenditoria turistica, Musica classica, Spettacoli, Cabaret, Tradizioni e folclore, Sagre, Originalità e Cultura. Sono i quindici protagonisti che verranno premiati il 2 e 3 settembre a Villa Ormond nel corso del Gran galà del Turismo - Festivalmare 2002, la manifestazione organizzata da La Stampa, con la collaborazione del Comune di Sanremo, il patrocinio della Regione Liguria e la direzione artistica dell'Agenzia Eccoci, che intende valorizzare quegli imprenditori turistici che si sono maggiormente distinti nei diversi settori dell'ospitalità, della musica, del divertimento, dell'arte, della cultura, della gastronomia e dell'originalità. In una sola parola, nel promuovere il turismo della Liguria a 360 gradi.

Due le serate in programma nella splendida cornice dei giardini di Villa Ormond a Sanremo con inizio alle 20,45 e ingresso libero: la prima avrà per protagonisti i sette vincitori del referendum che per tutta l'estate ha tenuto compagnia ai lettori de La Stampa con l'invio di decine di migliaia di tagliandi; la seconda riguarderà le otto categorie istituzionali indicate da una speciale giuria. Partner [illegible] una serata [illegible] mobiliare.

Varato il programma definitivo, Lunedì 2 settembre, ospiti d'onore i Matia Bazar, Carlo Frisi, cabarettista Bagaglino, e il mago Alexander, che riceverà il premio «Magica Liguria». Presenta Anema. Nel corso della serata sarà celebrato il gemellaggio tra Asti e saranno presentati il Raduno delle Vele d'epoca d'Imperia e l'esibizione delle Frecce tricolori di Albenga.

Martedì 3 settembre sarà la volta, tra gli altri, di Gatto Pancari, del Dual Gang, interpreti del «tormentone» dell'estate 2002, e del cabarettista Roberto De Marchi, che accompagneranno la premiazione delle otto categorie istituzionali. Anema Anema nella veste di presentatrice. Sarà l'occasione per presentare un altro grande appuntamento organizzato a Sanremo da La Stampa, questa volta con la collaborazione del casinò: il concorso Liguria Moda e Bellezza - Miss delle Miss 2002, che si terrà l'11 settembre nei giardini Villa del Sole e il 12 al Roof garden, il «Giardino d'estate» della casa da gioco.

LUNEDI' 2 SETTEMBRE
ore 20,45
Sanremo, Villa Ormond
Anema presenta
[illegible]
(Bagni marini, Ristoranti, Gelaterie, Bar, Discoteche, Drink & music, Alberghi)
con Alexander e Carlo Frisi
[illegible] D'ONORE
I Matia Bazar
durante la serata: gemellaggio con Asti, presentazione del Raduno delle Vele d'epoca di Imperia e dell'esibizione delle Frecce tricolori ad Albenga

MARTEDI' 3 SETTEMBRE
20,45
Sanremo, Villa Ormond
Anema presenta
[illegible]
(Imprenditoria turistica, Musica classica, Spettacoli, Cabaret, [illegible] folclore, Sagre, Originalità, Cultura)
Gatto Panceri, Dual Gang, Roberto De Marchi
durante la serata:
presentazione di «Liguria moda e bellezza», con l'elezione della «Miss delle Miss 2002»

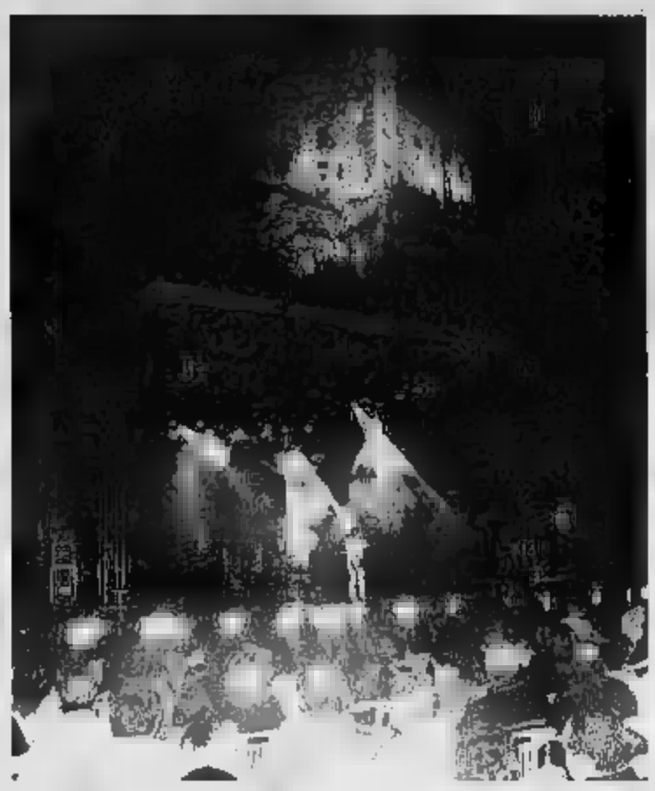
I Matia Bazar protagonisti del grande concerto sotto il Castello di Dolceacqua

Un gemellaggio con le Terre d'Asti

Prosegue la collaborazione nel turismo e nell'enogastronomia

SANREMO

Gemellaggio Sanremo-Terre d'Asti, la Douja d'or e il progetto «Viaggi nel Grignolino» protagonisti a Festivalmare, il Gran Galà del Turismo in programma a Villa Ormond a Sanremo. Proseguono le iniziative di collaborazione nel campo della promozione turistica e enogastronomica tra varie realtà liguri e gli enti di promozione economica della Provincia di Asti.

Nell'ambito del Settembre astigiano, presentato ieri, saranno presenti ad Asti la Camera di Commercio di Imperia, che proporrà vini e oli dell'estremo Ponente Ligure nel corso delle serate di degustazione della 36ª edizione della Festa del Vino Douja d'or e l'Apt Cinque Terre Golfo dei Poeti di La Spezia che, nell'ambito del Festival delle Sagre in programma sabato 7 e domenica 8 settembre, proporrà il carpaccio di polpo preparato dalla Pro Loco di Le Grazie di Portovenere. La Spezia sarà uno dei due ospiti esterni del Festival, che ospiterà quest'anno per la prima volta anche gli ungheresi di Szolnok che presenteranno il gulasch e un particolare strudel di mele.

La presentazione della Douja d'or ieri ad Asti: da sinistra, Carlo Cerrato, presidente Atl, Vittorio Garcia, Erminia Zotta, direttrice della Camera di Commercio, Sergio Ebarnabo, vicepresidente della Provincia di Asti, Vittorio Voglino, sindaco di Asti, e Aldo Pia, presidente della Camera di Commercio

Le varie iniziative comuni liguri-astigiane saranno presentate nell'ambito della serata di Villa Ormond a cura della Camera di Commercio e di AstiTurismo Atl, che consegneranno tra l'altro la Douja d'or disegnata da Giugiaro ad alcuni protagonisti della serata come riconoscimento dell'impegno allo sviluppo delle relazioni tra le due [illegible].

Sarà anche illustrato il progetto di comunicazione «Viaggi nel Grignolino», messo a punto dall'Associazione Gente&Paesi di Portacomaro, zona classica di produzione di un vino che Luigi Veronelli ha definito «anarchico e testabalorda». Tale progetto prevede tra l'altro la proposta di denominare di «Superstrada del Grignolino» la nuova tangenziale Est di Asti inaugurata mesi fa, l'organizzazione di una serie di manifestazioni promozionali in Piemonte, Liguria e Valle d'Aosta e il [illegible] a punto di alcuni pacchetti turistici dedicati alla zona, l'area a nord-est della città di Asti dove si trovano numerosi locali segnalati dalle varie guide.

Nell'ambito dello stesso programma è previsto l'avvio di una news letter elettronica settimanale attraverso il sito gestito da Gente e Paesi, www.terredasti.it.

Festivalmare [illegible], dunque, promuove ancora una volta l'incontro tra il Piemonte, tradizionale serbatoio del turismo ligure, e la Riviere. Per tutta l'estate, d'altronde, le edizioni di Savona e Imperia e quella pie[illegible] hanno una pagina in comune, il Nord Ovest.

DA DOMANI AL PALASPORT «NOTRE DAME DE PARIS»

Cocciante arriva il musical che ha conquistato il mondo

Repliche fino all'8 settembre per far fronte alle richieste
La tragedia di Hugo «attualizzata» con riferimenti all'oggi

Boccaccio
GENOVA

Dopo i milioni in tutto il mondo, trecentoventimila spettatori hanno già applaudito la versione italiana di «Notre Dame de Paris», il musical che Riccardo Cocciante ha voluto testardamente, ispirandosi all'opera di Victor Hugo: sue tutte le musiche, su testi francesi di Luc Plamondon e versione italiana di Pasquale Panella, che è stato l'ultimo (anche discusso) paroliere di Lucio Battisti. Il successo anche a Genova è confermato dalla previsione del tutto esaurito per le rappresentazioni al Palasport (risdattato per ovviare ai problemi di acustica) da domani sera all'8 settembre. Nonostante la giornata ancora di vacanza, man mano che proseguono i rientri in città, si moltiplicano le telefonate a valanga alle biglietterie.

Nata tre anni fa in Francia, approdata in inglese a Las Vegas e poi a Londra e in Canada, e proposta persino in versione russa, l'opera-musical in italiano con Panella ha amplificato i riferimenti alla contemporanea di una eterna quanto il mondo e i sentimenti: la moritura Esmeralda e la banda di straccioni sono immigrati clandestini, mentre il dramma passionale dell'arcidiacono Frollo ci rimanda al dibattito sul celibato dei preti. Ma gli elementi sono quelli della fantasia di Victor Hugo: la con il sinistro arcidiacono e il carnefice orbo e sciancato, i derelitti che ogni tanto vi si rifugiano, la zingara scalza, splendente simbolo di pagano trionfo della carne, che danza sul sagrato, il bel capitano delle guardie «tra fidanzata fiera, il trovatore della zingara, il poeta-filosofo-straccione Gringoire. Nello spettacolo, i vari protagonisti esprimono a turno le proprie passioni in musica, i singoli cantando e le masse danzando acrobaticamente. Le coreografie sono trascinanti, e partire dalla prima, suscitata dalla Festa dei che incorona Quasimodo come re dei freaks e per i ritmi della quale Cocciante si ispira al Carmina Burana. Le melodie delle canzoni sono avvincenti, magnificamente interpretate. Numerosi i punti forti: «Ballo» e «Balla mia Esmeralda», che chiude cantata da Quasimodo dopo l'impiccagione dell'amata, sono piccoli capolavori. Sostenuto finanziariamente dalla Provincia e dal Comune di Genova con una ottantina di milioni di vecchie lire, lo sbarco nel capoluogo ligure del musical sul gobbo Quasimodo, può contare sull'organizzazione della Duemilagrandievanti del promoter genovese Vincenzo Spera.

I biglietti sono disponibili presso la biglietteria della Fiera di Genova aperte dalle 13 alle 19. I prezzi sono i seguenti: 64 [illegible] primo settore, 50 euro nel secondo e 27 nel terzo, più i diritti di prevendita. Per informazioni, telefonare ai numeri 010.539.14.60- 010.522.10.01 oppure 06.360.03.937. (m. b.)

Cocciante ha firmato tutte le musiche

DOMENICA AL CASINO'

Umberto Smaila al Gran Galà delle gare di Chemin

SANREMO. Ultimi tre appuntamenti per la stagione estiva del casinò. Domenica l'umorismo di Umberto Smaila; l'8 settembre le del jazz delicato di Romano Mussolini; il 12 la bellezza della finaliste del concorso Miss delle miss. Una stagione intensa, quella del Roof Garden, che ha visto sfilare in passerella, personaggi del mondo della canzone del calibro di Massimo Ranieri, Nino D'Angelo, i Matia Bazar e Luisa Corna e i nomi più acclamati del nuovo cabaret italiano, da Enrico Brignano, il «vigilantes» Un medico in famiglia, a Maurizio Crozza, artisticamente a Mai dire gol ed letteralmente esploso all'ultimo Dopofestival con la brillante imitazione di Luciano «Big» Pavarotti.

Domenica, sarà Umberto Smaila, componente negli anni '80 del mitico gruppo dei Gatti di vicolo miracoli, a intrattenere il pubblico del Galà organizzato il Roof garden in occasione delle grandi gare di chemin fer. Tutto esaurito al «Roof» e tutto esaurito intorno ai tavoli da gioco dove si annuncia una gran bagarre a colpi milioni. Di euro, s'intende. [g. p. m.]

BOLLETTINO METEO

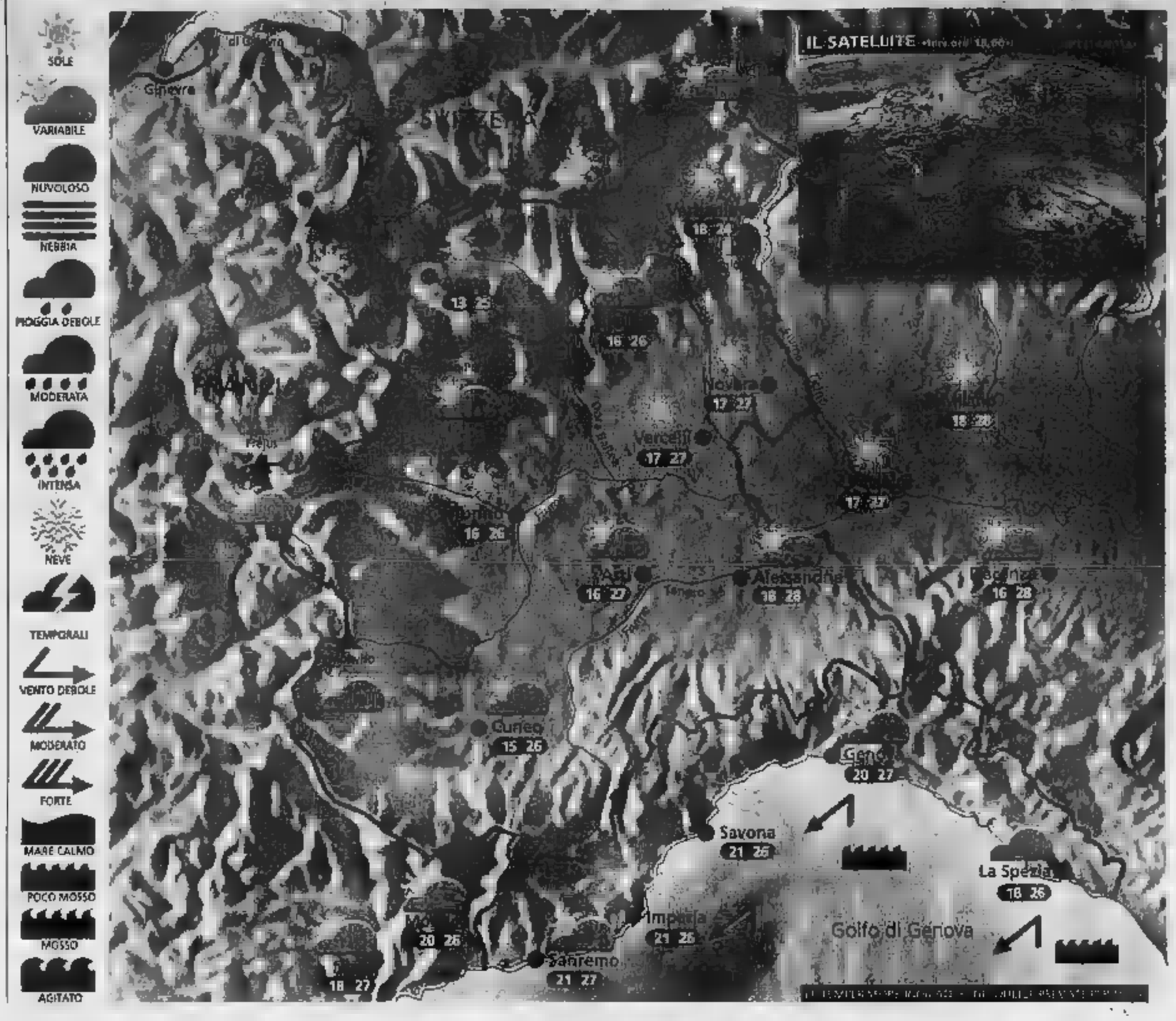

Situazione Ieri la giornata è trascorsa all'insegna del tempo discreto, con prevalenza di sole al piano e qualche addensamento, soprattutto nel pomeriggio, in montagna. Solo sulla Riviera di Levante temporaneamente il cielo è risultato nuvoloso. Oggi l'aumento deciso della pressione garantisce una discreta giornata, soprattutto sulla Pianura Padana.

Previsioni In mattinata prevalenza di cielo sereno con la possibilità che si formino temporanei banchi nuvolosi a ridosso dei rilievi piemontesi. Nel corso della giornata tende ad aumentare la nuvolosità su tutti i monti, in particolare sulle Alpi Lombarde, senza però che si verifichino precipitazioni. In pianura prevalenza di cielo sereno con temperature gradevoli. Vento debole con qualche rinforzo sull'Appennino Ligure. Domani tempo buono in mattinata; qualche acquazzone ■ pomeriggio sui rilievi lombardi.

WEEKEND

Cos'è una supercella?

Il giorno 28 sul Mar Ionio ■ è verificato un fenomeno piuttosto raro per ■ nostre regioni. Una nube temporalesca, che si era formata ■ ■ di Siracusa, ■ muoversi verso Nord- ■ sotto la spinta ■ venti in quota, è rapidamente degenerata in supercella. Questa è una formazione nuvolosa particolare, che ■ distingue dalle altre per una caratteristica saliente, che può essere colta anche ad occhio nudo: la sua rotazione attorno ad un asse verticale. Tale movimento fa sì che la cellula tenda a svilupparsi ulteriormente verso l'alto e quindi ad intensificarsi, fino a che non produce fenomeni estremamente potenti e pericolosi. Per fortuna tali nubi hanno bisogno di condizioni molto particolari per svilupparsi; fatto ■ che solo 2 giorni prima un'altra supercella aveva investito la città di Pisa, con allagamenti e forti raffiche di vento. Non di rado a questi temporali si associano anche delle trombe d'aria e quindi, date tutte queste particolarità, è bene saperle riconoscere. Bisogna cominciare a preoccuparsi soprattutto se il temporale in arrivo presenta una base scura e veloce nell'espansione, ■ delle striature orizzontali evidenti.

A CURA DI: www.meteolive.it

PER CHI VIAGGIA

ANCONA	19 23	REGGIO CALABRIA	22 26
BARI	20 24	ROMA	19 25
BOLOGNA	18 27	VENEZIA	19 26
CAGLIARI	23 27	BARCELLONA	18 24
CATANIA	21 28	BRUXELLES	16 23
CATANZARO	22 26	FRANCOFORTE	15 26
FIRENZE	16 24	GINEVRA	13 23
OLBIA	22 26	LONDRA	18 24
PALERMO	23 26	MONACO DI BAVIERA	13 23
PERUGIA	17 22	PARIGI	14 22
POTENZA	16 21	ZURIGO	13 22

OGGI

IL SOLE: sorge alle ore 6 e 48 minuti; culmina alle ore 13 e 30 minuti, tramonta alle ore 20 e 11 minuti

LA LUNA: si leva alle ore 23 e 40 minuti; cala domani alle ore 15 e 14 minuti

esi IRRIGAZIONE www.irrigazione.com

Quanto vale il tuo vecchio divano?

Puoi ancora scoprirlo.

Fino al 31 agosto
supervalutiamo il tuo usato
fino a € 750
e lo ritiriamo gratuitamente.

DIVANI & DIVANI by NATUZZI

ALBENGA - Via Al Piemonte Reg. Carità - Tel. 0182.559439 - Aperto anche ■ Domenica pomeriggio
SANREMO - Corso Marconi, 298 - Tel. 0184.667711 - Aperto anche ■ Domenica pomeriggio
VADO LIGURE - Via Italia, 6 (La Valletta) - Tel. 019.2162097 - Aperto anche la Domenica pomeriggio

La promozione è valida a fronte dell'acquisto di un nuovo divano. I divani usati da ritirare saranno valutati per un importo pari al 10% del valore d'acquisto del nuovo salotto.

L'offerta dell'estate continua fino al 31 agosto: noi ritiriamo gratuitamente il tuo vecchio divano e lo supervalutiamo fino a € 750. E tu puoi scegliere il salotto che più ti somiglia tra i divani, le poltrone e i complementi d'arredo della collezione Natuzzi. Naturalmente solo da Divani & Divani by Natuzzi.

ROCK AL TAPAS DEL PRINO, BLENDA BLUES BAND A S. STEFANO, ORCHESTRA ALL'«ALTRO PARADISO» DI DIANO

Amii Stewart a «Bordighera jazz e blues»

Musica live al Pico de Gallo con due band, Karamazov a Porto

LA NOTTE

Numerose le proposte per la serata in Riviera.

GENOVA Concerto dal «Bulo Festa» in piazza Matteotti alle 21,30.

VADO Musica al Daubadi nell'«Hot Summer»: cena e soprattutto musica dal vivo da metà serata, a seguire dj Brass alla consolle.

FINALE Discoteca con house, live e commerciale allo Sporting Club di San Bernardino.

Concerto del «Trio Romantos» in piazza Rocca alle 21,30 (ingresso libero). «Venerdì italiano», con dj, alla maxidiscoteca Ai Pozzi.

ALASSIO Discoteca house e commerciale, dj Miss Nelly, Angelo Raimondo, Michelino, tre terrazze, due piste La Capannina.

Venerdì «Mas Movida» alla discoteca all'aperto Ballabar, collaborazione lo staff del discobar Acqua Salata di Diano Marina: in programma brani house.

Come tutti i venerdì, al nuovo dancing «L'Altro Paradiso» sul Molo della Chiesa, si balla in compagnia di un'orchestra: stasera è di scena la compagine di Stefania Valenti, sarà l'elezione di Mister Bagnino, Ritrovi a Valeria, Jammin', Solito Posto, Candle Light.

IMPERIA Al Tapas di largo Torre Bonazza (lato spiaggia), notte rock in compagnia del gruppo sanremese One Hundred Million People. A seguire, dj Mac di Hannover in musica commerciale. Alle Baia Sr' 'a, lo staff della discoteca ... a propone «Party on the beach» con i dj Radio 105 e la direzione artistica di Paolo Renda. Concerto rock blues bar Ferrocarril di strada Lamboglia con la Karamazov. L'attuale formazione comprende Sergio Cocchi a tastiere e voce, Pep Gandini alla chitarra solista, Sergio Barletta al basso e Alessandro Tagarelli alla batteria.

CIPRESSA Giochi, video e musica allo Shon Bar.

STEFANO La Blenda Blues Band suona al Bar del Porto alla Marina degli Aregai. La band è composta di dieci elementi e si avvale otto ni. Presenta il meglio del soul, blues, funk e swing degli ultimi cinquant'anni: da Aretha Franklin agli Incognito, da Bob Marley a Earth Wind & Fire. Il gruppo è apparso a Tele Montecarlo reduce una tournée in Svizzera. Suonerà anche il complesso che fa capo a Vittorlivio Garibaldi e che si è da poco ricostituito a distanza di diversi lustri: proporrà motivi in voga negli i Sessanta e Settanta.

RIVA LIGURE Le Nuove Immagini (revival e liscio) suonano al Sensual. Dall'1 interviene il Domix.

POMPEIANA Ritrovo allo Sciaratu.

La cantante Amii Stewart inaugura questa sera «Bordighera jazz& blues»

ARMA DI TAGGIA Video musicali al Flower's Pub. Musica con il dj resident al New Papagayo Club. Musica al Frog's Pub.

TAGGIA Gelati e musica varia sui due piani e il debor del Bar Smile.

BADALUCCO Giochi vari, video e musica al Bar Pradio.

Alle Bizarre, pomeriggio, aperitivi in musica. La sera grande festa di fine estate «Pico de Gallo», il locale di Gianmarco e Miki sulla spiaggia dell'Imperatrice: il programma prevede musica live con i «Traffika» che avranno come band di supporto gli «Uscita di Sicurezza» Sanremo, completano la gustosa nottata in riva al le compilation del Mirco Radio Montecarlo, e «Bacardi Nigths» con cocktail e distribuzione gadgets. Al bordi della piscina dell'Hotel Nyala «cena greca» con musica dal vivo con Wolmer e Walter. Al bar Melody di Matteotti piano-bar Piero. Videomusic al Sax Pub. Musica con il dj residente a La Villa. Alle Baia del Pirata (lungomare di Bussana) piano-bar, dalle 23, con Gianluca Lentini.

OSPEDALETTI Musica varia con dj a rotazione al Batisa. Animazione curata da un team italo-francese, Alla Vinaria Naso Rosso continuano per i clienti le possibilità di cimentarsi in canzoni, musiche o recite.

BORDIGHERA La 10ª edizione di «Bordighera Jazz & Blues» prende il via alle 21,30 ai Giardini Lowe, con l'esibizione del Paola Fabris Quartet in «Play Jobim». Segue le vedette della serata, Amii Stewart. Dalle 16 servizio bar per il pubblico ed entrata gratuita per assistere al soundcheck e alle prove degli artisti, stand espositivi artigianato e, dalle 19, servizio ristorazione all'ombra degli ulivi curato dall'Hotel Parigi di Piero Sattanino. Ingresso per il concerto a 15 euro. Al Chica Loca del lungomare Argentina musica dal con i Fox. Si balla alla discoteca Kursaal, sempre sul lungomare, al ritmo di musica commerciale, house e techno selezionata dai dj Sancho e Marcodello. Musica jazz un giovane quartetto svizzero nell'ora dell'aperitivo al Gp di corso Italia.

PERINALDO Sottofondo musicale al Fantasy Ristopub di via Visitazione. Infocall allo 0184-672064.

VENTIMIGLIA Al Dopolavoro ferroviario da Edith, musica live con Locrian, Shout e Dolce Musica. Alle 24 al Pub Havane, concerto degli Onda Anomala. E' aperta soltanto la sera la nuova gelateria sulla spiaggia ristorante Marco Polo, sul lungomare; musica e parco giochi per i bimbi. Al 4 Venti serata latino na con la ballerina animatrice Cubanita e il dj Alejandro. Salsa, merengue balli gruppo, lezioni gratuite ballo e sangria.

La star francese Garou in concerto allo Sporting Club. Si balla al Tiffany's, Jimmy'z e al Club di Stars'n'Bers sul porto. Musica live al Sass Café in avenue Princesse Grace e al Café Grand Prix con Blah Blah.

NIZZA Da Chez Wayne, can style con animazioni, live music karaoke nella città vecchia. Spettacolo al Cabaret del Casinò Ruhl dalle 22,30 sulla Promenade des Anglais.

Si balla a La Siesta, sulla strada che costeggia il mare.

Si balla al Jimmy's di Regine e il Baoli sulla Croisette, al Whisky a avenue Lerins e al Tantra, a due passi dalla Croisette.

L'Accademia

Arrivano a Cervo oltre cento allievi

Il «preside» dei corsi Arnulf Von Arnim

Enrico Ferrari
CERVO

E' appena andata in archivio la 39ª edizione del Festival cameristico di Cervo, piccola Salisburgo sul si appresta ad accogliere nuovi appuntamenti internazionali: il Comune ripropone dal 1° al 12 settembre l'Accademia . Il preside Arnulf Von Arnim, che si occupa anche dei corsi di perfezionamento per pianisti, dovrà affrontare una «carica» di ben 111 allievi, un numero più alto rispetto al passato. Le lezioni più affollate saranno come sempre quelle per i violoncellisti, che hanno come docenti il maestro lituano David Geringas e Troels Svane. In questo , i partecipanti saranno trentina. Gli altri insegnanti sono Jean Sulem, il violinista Ulf Hoelscher e due artisti americani, Klesia Kelly (canto) e il nuovo ospite Paul Rosenthal (violino).

Commenta Von Arnim, che è appena stato testimone delle devastazioni legate alle piene dell'Elba in Germania: «Questa è la quattordicesima edizione. I corsi cominciano ogni mattina alle 9,30 e si tengono alle Elementari, a Palazzo Viale e al castello. Gli allievi potranno poi dare prova della propria preparazione nei concerti serali nel sempre più suggestivo Oratorio di S. Caterina. Sono 20 le nazioni rappresentate: fra le più rilevanti Messico, Australia, Stati Uniti, Giappone, Corea e quasi tutti i Paesi europei».

Il via ai concerti verrà dato domenica alle 21 dal maestri (ingresso 15 Euro), con di laboratorio musicale» dedicato a poco eseguiti. Hoelscher e Sulom eseguiranno il Duo in Sol maggiore K423 di Mozart. Geringas e Von Arnim presentano una Sonata del compositore russo contemporaneo Schnitke. Mercoledì 4 concerto in decentramento con l'Icit Polivalente di Porto: è attesa Tatiana Vassilieva, vincitrice del concorso Rostropovitch. Sabato 7, a Cervo, serata dedicata al violinista Fritz Kreisler. Gran finale il 12, con l'Orchestra dell'Accademia.

ESCURSIONI IN MOTONAVE A DIANO MARINA, FESTA RIFONDAZIONE A CAMPOROSSO, A VILLA BOSELLI DI ARMA SI APRE LA MOSTRA DI DE STEFANO

Una giornata di concerti e spettacoli teatrali in piazza

A Oneglia folk e jazz con i Birkin Tree, classica a Chiusavecchia, «Villan rinfurbito» a Carpasio

DA VEDERE

La giornata prevede escursioni in motonave, concerti in piazza esibizioni teatrali.

Proseguono le escursioni a bordo della motonave Dea Diana, che oggi salpa dal porticciolo alle (giro del Golfo dianese) e alle 21,30 (giro in notturna). Prenotazioni allo 0183-400462.

IMPERIA La rassegna «Incontri in piazza dell'Olmo» a cura della Società operaia di Oneglia, che ha preso il via lo scorso 2 luglio e ha proposto ben venti appuntamenti, si chiude stasera con un nuovo appuntamento gratuito nel caratteristico angolo della vecchia Oneglia. Alle si saranno i Birkin Tree, trio formato da Fabio Rinaudo (cornamusa irlandese, flauti), Daniele Caronna (violino, chitarra acustica e jazz) e Devis Longo (pianoforte, sax). «Irish fusion» è il nuovo spettacolo della formazione savonese, che abbina atmosfere irlandesi a jazz.

CHIUSAVECCHIA Per il ciclo «Antichi organi: un patrimonio da ascoltare», organizzato da Collegium musicum Alpazur e patrocinato dalla Provincia, il Santuario di Nostra Signore dell'Oliveto coglie oggi l'ultimo concerto. Alle 21,15 Luciano Zecca, organista contitolare della Basilica di S. Nicolò a Lecco, suonerà un Nicomede Agati datato 1861. In programma brani di Corelli, Bach, Haydn, Moretti. Ingresso libero.

SAN LORENZO Stasera sulla passeggiata a verrà presentato un libro.

SANTO STEFANO Per tutto il giorno, e la sera, sul lungomare Bancarella di libro scontato.

TERZORIO Alle 14 giochi popolari per bambini e adulti. Alle 21 ballo con l'orchestra «Max Melody».

PORNASSANA Allè 21 concerto della Corale di Pompeiana.

ARMA DI TAGGIA Inaugurazione alle 10, a Villa Boselli, per la mostra pittore Michele Stefano, l'artista le cui opere ricordano quelle di Van Gogh. Chiusura alle 12,30, quindi riapertura dalle 15,30 alle 19. Dalle 21 alla Darsena musica e animazione latina.

Nuovi giri in mare sulla «Dea Diana»

TAGGIA Alle 21, dal Bastione del Ponte, visita guidata gratuita) nel centro storico.

CARPASIO «Il villan rinfurbito», opera teatrale ispirata alla celebre beffa di Gianni Schicchi (che si sostituì a un defunto e fece testamento a favore di se stesso) è rappresentato alle 21,15 a della compagnia «Il Geco e la Luna». La regia è di Massimo Crespi, l'adattamento testi di Giovanna Mauro. Gli attori Daniela Di Gregorio, Sergio Giovannini, Cristina Baccialone, Alessandro Bestagno, Ilaria Franceschini, Stefano Ozenda, Monica Sibona, Renza Sibona, Davide Tortosa, Guendalina Ghironi, Matteo Garelli.

SANREMO, IL GRUPPO CORRALES PRESENTA «AUGUSTO»

In teatro gli orrori della storia

Un ex torturatore diventato domatore e direttore di un circo degli orrori e delle frivolezze insieme. Su questo tema si dipana «Augusto, ovvero angeli qualunque di circo», rappresentato questa sera alle 21,15 in piazza San Siro dal laboratorio teatrale «Corrales». E' il Augusto, insieme alle riflessioni il angelo custode, che passa dal Prometeo incatenato ai conquistadores, roghi dell'Inquisizione ai i del taleban. E, ancora, molti i richiami agli orrori dell'Argentina negli della dittatura, e ai desaparecidos. Episodi che si dipanano attraverso quadri visionari. Uno spettacolo complesso con una grande quantità di spunti dove intervengono anche tre clowns strampalati. Il lavoro ha avuto il patrocinio di Amnesty International ed è firmato da Annapaola Bardeloni, che ne cura anche la regia. Gli attori sono Francesco Fiaschini, Stelvio Voarino, Carboni, Valeria Kosli, Franco Benfanti. Le rappresentazioni fin qui eseguite hanno incontrato i favori della critica. «E' uno spettacolo - è stato scritto - che non lascia indifferenti, strappa applausi a scena aperta e risate nervose, indigna, infastidisce, agita e commuove fino alle lacrime. Sbeffeggia amaramente la crudeltà del potere e ne ricorda con affetto le vittime più deboli». [m. o.]

Esposizione vignette umoristiche nel Museo del Sorriso. Fra le altra quelle firmate da Bruna e Cavallo. Ingresso 15,30-18,30.

Al Roof Garden casinò musica e danze con «Salsa Caribe».

OSPEDALETTI Ginnastica gratuita per tutti, con istruttore, ai Bagni Byblos e a Scogliera alle 10 e alle 18. Alle 21, piazza San Giovanni, piano-bar con Pietrino Foliti.

BORDIGHERA Si può visitare Giardino esotico Pallanca, in località Punta Migliarese.

CAMPOROSSO Il Circolo Intemelia Vitò di Rifondazione comunista organizza località Bigauda tre serate, da oggi a d . Si tratta di una festa gastronomica, danzante e musicale, dotata che di gazebo pubblicazioni, libri e gadget del partito, e di giochi con premi. Sono allestiti stand Emergency e Cgil, con la campagna antiabolizionista dell'articolo 18 dello Statuto dei Lavoratori.

CONCORSO NELLA TRADIZIONE

I NOMI DI TUTTE LE SFIDANTI RIMASTE IN GARA DOPO LA PRIMA SELEZIONE DA PARTE DELLA GIURIA

Miss Muretto, Alassio accoglie 34 bellissime

L'esordio delle concorrenti: sfilata, servizi fotografici e qualche ora di relax alle Caravelle

Era una delle candidate favorite alla ciarpa di Miss Muretto ma la fortuna che l'aveva fatta prevalere su 2800 concorrenti tramite «Tu» le ha voltato all'ultimo momento le spalle, travolgendola in un incidente stradale. Nulla di grave o di drammatico, comunque Francesca Romana Filone, 24 anni, studentessa all'Università La Sapienza di Roma non ha potuta essere con le 80 ragazze che ieri si sono presentate al veglio della giuria: Dopo la prima selezione, le sfidanti sono rimaste in 34.

Dopo la sfilata del mattino a Parco San Rocco (e la prima dura selezione), le concorrenti, pedinate da un nugolo di fotografi e di cineoperatori, hanno trascorso il pomeriggio al parco acquatico «Le caravelle» di Ceriale. Un divertivo molto gradito dalla diretta interessata. Nel tardo pomeriggio la carovana di bellissime e altissime, con il corollario di fotografi, si è trasferita per le riprese più mondane ai piedi del muretto. Alle 21,30 si è svolto, sul pontile centrale il «Miss Muretto Beach Party» con il «fashion party», organizzato ai Bagni Molo dai parrucchieri e truccatori per il nuovo look delle Miss.

Ecco le trentaquattro ragazze rimaste in gara: Mariagrazia Rivetti (16 anni, Caserta); Teresa Menditto (17, Caserta); Federica Negretti (15, Albisola Superiore); Francesca Lanza (18, Savona); Frida Locatelli (25, Chiavari); Guia Rovegno (16, Genova); Lisa Riva Cambrino (21, Torino); Catia Lemma (22, Ravenna); Elisa Dotta (25, Fossano); Andrea Donado (18, Bergamo); Teresa Capalbo (17, Cosenza); Roberta Luongo (18, Napoli); Valentina Marfulli (20, Torino); Serena Novelli (18, Roma); Lorena Antonioni (16, Torino); Federica Carluzzo (14, Genova); Dayana Rossini (17, Svizzera); Ginta Campana (15, Svizzera); Laura Vinyarcati (16, Milano); Ilenia Liguori (14, Cesena); Mariantonietta Salvati (18, Aquila); Claudia Succi (24, Massa); Chiara Arrighi (17 Massa); Silvia Locati (19, Massa); Diana Asinari (20, Torino); Silvia Sacchi (24 Rimini); Deborah Bonasea (17 Cuneo); Marianna Cantaro (17, Milano); Vanessa Mattiello (18, Cesena); Chiara Nadenich (22, Macerata); Verdiana Ciuffardi (16, Frosinone); Manuela Mazzoni (14 Prato); Erika Lucattini (16, Roma); Lusi Allavena (17, Bordighera).

A spasso nel «budello» di Alassio: per le aspiranti miss comincia una settimana di fuoco

[r. sr.]

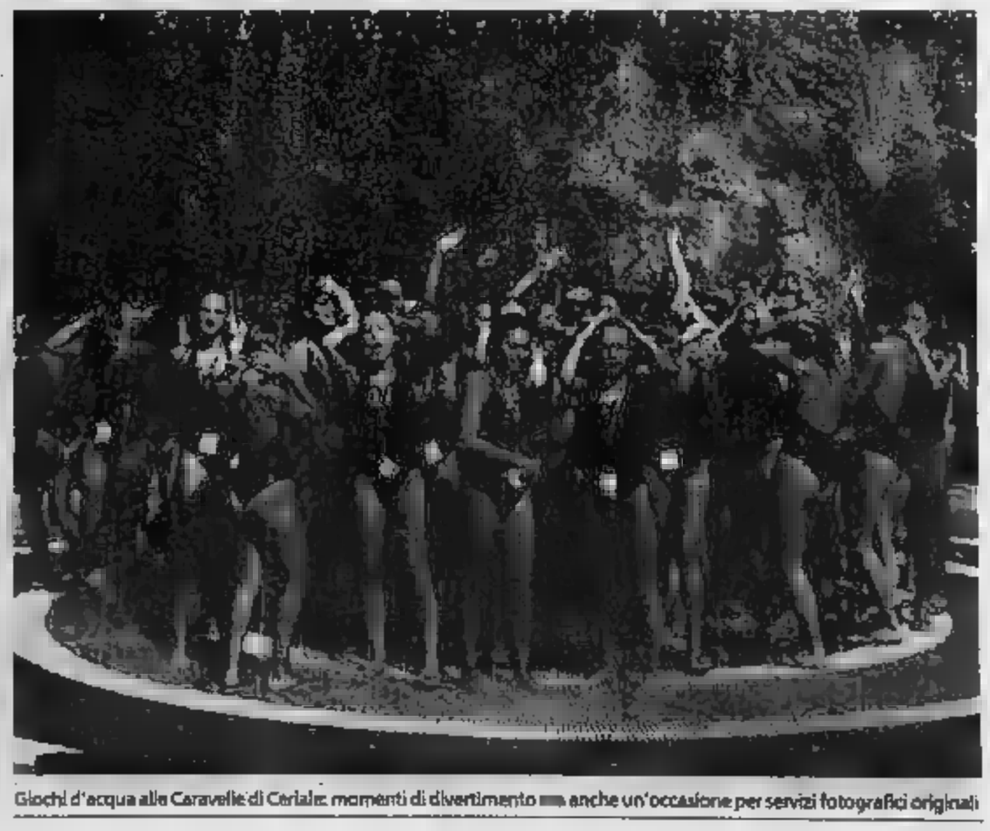

Giochi d'acqua alle Caravelle di Ceriale: momenti di divertimento anche un'occasione per servizi fotografici originali

LA STAMPA

COMUNE di SANREMO

Gastone s.p.a.

ASTA del MOBILE

presentano

Gran Galà del Turismo

MARE 2002

2 e 3 Settembre

SANREMO - Villa Ormond - ore 20,45

con

Matia Bazar

Gallo Panceri, Paul Gang, Carlo Frisi,
Roberto De Marchi, Alexander, Anema

CON IL TAGLIANDO DELLA STAMPA SCONTI PER L'INGRESSO AL PARCO MARINO PIU' GRANDE D'EUROPA: DIVERTIMENTO E CURIOSITA'

Acquario, un viaggio tra gli abissi

Mille attrazioni e l'ultimo nato, il cucciolo di «Bonnie»

GENOVA

Sono tante le curiosità e le novità 2002 dell'Acquario di Genova, dagli uccelli marini alle vasche illuminate dalla luce della luna, ma la star di questi giorni è lei, la delfina Bonnie, tornata all'Acquario dal Delphinarium di Riccione per dare alla luce un nuovo piccolo, dopo la vivacissima Cleo, nata nella vasca del grande parco marino di Ponte Spinola, nel Porto Antico, otto anni fa.

Un evento, il parto di Bonnie, che ha fatto impennare le quotazioni e i visitatori dell'Acquario di Genova, con le emozionanti immagini del lieto evento seguito dalle telecamere che hanno fatto il giro di tantissime emittenti televisive italiane straniere. Bonnie, regina dell'Acquario, e il suo cucciolo di dieci chili nato una settimana fa sono la principale attrazione delle migliaia di visitatori che in quest'ultimo scorcio di vacanza visitano le vasche dell'impianto genovese.

Il delfino appena nato, con il nome top secret, sta imparando a nuotare accanto alla mamma, un inizio di svezzamento destinato a durare almeno un paio di anni. Per vedere Bonnie il suo delfinotto, fratellino di Cleo, arrivano da tutta Italia e persino dall'estero. Tutti potranno fruire dello sconto all'ingresso utilizzando il coupon in originale pubblicato da La Stampa in questa stessa pagina.

Le uniche attività del piccolo delfino, in questi giorni, sono state nuotare, dormire e prendere il latte, ma non per questo meno spettacolari. Dopodichè, finito il periodo di ambientazione nella vasca, per il piccolo di Bonnie comincerà la scuola vera e propria, con un controllo dell'attività natatoria. L'inizio di un graduale distacco dalla mamma, verso una vita da vivere in branco, in vista del trasferimento, fra un paio di anni, al Delphinarium di Riccione dove vive già la sorellina Cleo ormai cresciuta, che sarà felicissima di conoscerla. [m. b.]

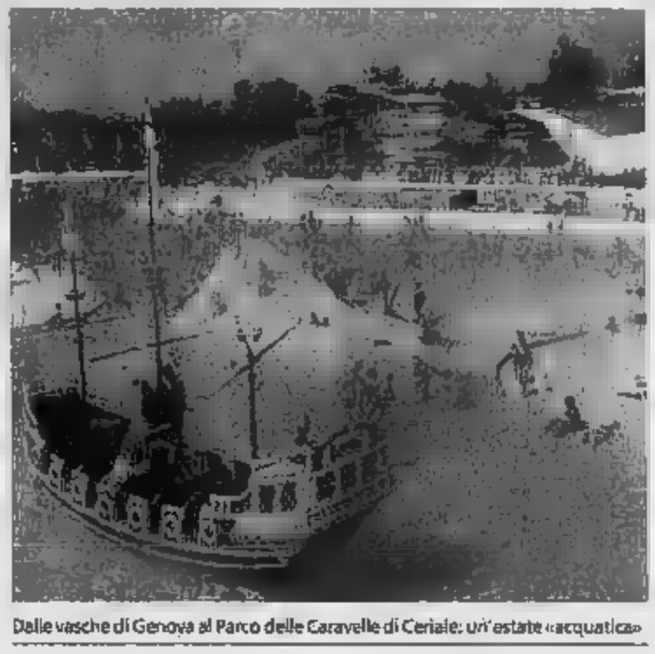

Delle vasche di Genova al Parco delle Caravelle di Ceriale: un'estate «acquatica»

promosport

NUOVO GRANDE REPARTO

OUTLET

PER LA PRIMA VOLTA IN LIGURIA LO SPORT DI MARCA SCONTATO DAL 30 AL 70%

Kappa Reebok Invicta arena Champion FILA PUMA DIADORA NIKE adidas asics

APERTO ANCHE DOMENICA POMERIGGIO

PONTEDASSIO - A 3 Km dallo svincolo A10 IMPERIA EST

SERVIZI PROMOZIONALI PUBLIKOMPASS

Domani e domenica appuntamento culturale in piazza Ruffini promosso dal Comune

I 400 anni del Santuario di Lampedusa

Castellaro presenta il libro «La Madonna del Vento»

CASTELLARO

«Raddoppiate la vigilanza della [illegible] perchè una fusta [illegible] ne è stata avvistata al largo e si teme [illegible] a notte avanzata i pirati tentino lo sbarco...». Atto primo, [illegible] prima de «La Madonna del Vento», adattamento teatrale [illegible] un'antica leggenda Castellarese, la leggenda che ha [illegible] il [illegible] e la fede nella Madonna del Santuario di Lampedusa. Ruota intorno a quest'opera, realizzata da Marco De Carolis ma frutto di [illegible] ricerca storica che affonda le radici all'inizio del secolo scorso, il primo [illegible] dei festeggiamenti per il 400° anniversario del Santuario che domina Castellaro e la piana di Taggia.

Domani e domenica gli appuntamenti [illegible] davvero da non perdere. Si inizierà alle 18,30 con la presentazione ufficiale de «La Madonna del Vento» presso la sala Polivalente (alla presenza dell'autore), per arrivare poi alla rappresentazione teatrale del testo alla sera alle 21,30 in piazza Ruffini. Lo spettacolo sarà replicato anche nella serata di domenica.

A volere la nascita de «La Madonna [illegible] Vento», un volume destinato [illegible] arricchire la già ricca bibliografia degli appassionati di storia del Ponente, arricchito da una breve ma efficace introduzione di Nico Orengo, è [illegible] Il Comune di Castellaro che ha in pratica affidato a Marco De Carolis, quarantenne professore di lettere, di ridurre e rendere attuale [illegible] intitolato «Il Romito di Lampedusa», quella prima stesura teatrale della leggenda datata 1901 e realizzata [illegible] un contadino analfabeta, Salvatore Ferrari (con l'ausilio dei Domenicani di Taggia), a proposto al pubblico nella riedizione datata settembre [illegible] a cura di Ivan Arnaldi. Per l'amministrazione del sindaco Giancarlo Anfossi la pubblicazione de «La Madonna del Vento» rappresenta qualcosa di importante [illegible] il profilo della [illegible] del patrimonio culturale del paese. Una sfida, quella abbinata [illegible] alle iniziative per il 400° anniversario [illegible] Santuario di Nostra Signora di Lampedusa, destinata a far conoscere [illegible] più una delle leggende più affascinanti [illegible] Liguria. Il Comune [illegible] avuto il patrocinio della Comunità Montana Argentina Armea, della Provincia di Imperia e della Prefettura.

Ma cosa racconta «La Madonna [illegible] Vento»? Il testo teatrale ripercorre [illegible] vicende [illegible] Andrea Anfosso rapito, forse [illegible] pirati algerini nella dolorosa incursione del 1661 che venne poi condotto nell'isola [illegible] Lampedusa [illegible] ma riuscì a fuggire e a nascondersi, quin[illegible] [illegible] costruì una zattera che [illegible] come vela [illegible] quadro della Madonna trovato in una grotta e, con l'aiuto della Vergine, giunse [illegible] una spiaggia presso Arma.

La storia del Santuario [illegible] legata a questa leggenda. In segno di ringraziamento Anfossi volle erigere una cappella dove collocare il quadro della Madonna [illegible] Lampedusa, terminata forse già nel 1619 nel luogo, si dice, scelto [illegible] Lei stessa. Poco per volta la piccola cappella venne ingrandita e [illegible] metà Ottocento ebbe l'attuale struttura con l'aggiunta delle cappelle dedicate [illegible] Sant'Eligio e San Francesco di Sales. Per l'accresciuta devozione e per i molti miracoli concessi, [illegible] 1845, Nostra Signora di Lampedusa venne solennemente incoronata da Giacomo Filippo Gentile, nobile genovese, [illegible] [illegible] Novara, alla presenza di altri quattro vescovi: Nizza, Albenga, Ventimiglia [illegible] del promotore, il castellarese monsignor G.B. Arnaldi vescovo di Spoleto.

Una panoramica del Santuario di Nostra Signora di Lampedusa che protegge il paese di Castellaro

Messa in scena curata da Umberto Airaudi con attori della Riviera e comparse in costume storico

La rappresentazione teatrale della leggenda

Nel weekend sipario alzato sugli attori de «La luna e i suoi raggi»

Le comparse allo spettacolo sono dei rioni Orso e Parasio di Taggia e dei Cinche Foghi di Riva Ligure

CASTELLARO

«La Madonna del vento», riduzione teatrale del testo originale «Il Romito di Lampedusa» doveva pur servire [illegible] qualcosa, se proprio vogliamo consid[illegible] l'opera sotto il profilo «utilitaristico». Altrimenti perchè, in pratica, stampare la nuova sceneggiatura della leggenda del N. S. di Lampedusa? Gli spettatori potranno scoprire le emozioni della storia e quelle dell'arte [illegible] teatro nella rappresentazione che la «Compagnia La Luna [illegible] i suoi Raggi» [illegible] Taggia metterà in scena, nell'ambito delle manifestazioni per il 400° anniversario del Santuario, domani e domenica alle 21,30 [illegible] piazza Ruffini. Sarà [illegible] modo migliore, forse, per avvicinarsi [illegible] significato profondo e alle tematiche della fede che cela «La Madonna del Vento - ovvero la vera storia [illegible] Andrea Anfosso, romito, raccontata [illegible] Salvatore Ferrari, contadino, entrambi di Castellaro».

A curare [illegible] messa [illegible] scena è stato Umberto Airaudi. Gli interpreti sono attori dilettanti, conosciuti in Riviera, protagonisti di una importante ricerca storica [illegible] artistica. Si tratta di Sergio Raimondo, Tomaso «Tom» Arnaldi, Paolo Paolino, Pino Verta, Ma[illegible] Lorenzi [illegible] Liuba Kapyssova. Comparse [illegible] figuranti, invece, arrivano dai rioni Orso e Parasio [illegible] Taggia (che prendono parte ogni [illegible] al [illegible] storico di San Benedetto) [illegible] dall'associazione culturale «Cinche Foghi» di Riva Ligure. A curare lo scenografie [illegible] stati Tiziano Badasel e Carlo Senesi mentre ideazione, progetto e coordinamento sono di Angelo Cirimele. La colonna sonora è affidata, con un particolare ma efficace contrasto, a musiche di Wolfang Amedeus [illegible]osart, Fabrizio De Andrè [illegible] Keith Jarret. I costumi sono [illegible] curati da «Arnaldi è moda» [illegible] Taggia mentre l'allestimento tecnico è di «Calvini-service».

I due appuntamenti in piazza Ruffini [illegible] proprio da non perdere. Il fine settimana teatrale, con ingresso gratuito al pubblico, rappresenta infatti il debutto, la prima assoluta, de «La Madonna [illegible] Vento», [illegible] evento [illegible] cui fascino rimane intatto. [illegible] poi, magari nella notte, si potrà cogliere l'occasione per risalire la montagna e ammirare lo spettacolo di quell'antico Santuario che [illegible] quattrocento anni protegge chi alza gli occhi sull'immagine [illegible] della Madonna.

CASTELLARO

Sabato 31 Agosto • Domenica 1° Settembre

ore 21:30 • Piazza F.lli Ruffini

La Compagia Teatrale "La luna e i suoi raggi" di Taggia presenta

"La Madonna del Vento"

Sabato 31 Agosto ore 18,30

presso la [illegible] Polivalente, [illegible]

presentazione [illegible]

"La Madonna del Vento" di Marco De Carolis

[illegible] presente l'autore

Mercoledì 3 Settembre ore 21,30

"Momenti di Gloria

Ricordi dell'Avanspettacolo"

Produzione Teatro Alcesti - Genova

CASTELLARO GOLF

Si Vendono **Appartamenti (Bi-Trilocali)** di Varie Metrature Affacciati su *Impianto Golfistico* in Fase di Realizzazione.

Per Informazioni:

Tel. 0184 4891

Fax 0184 489200

OSTERIA della BRAIA

PIZZERIA e VINERIA

CUCINA TRADIZIONALE LIGURE

le nostre specialità:

• antipasti della casa di stagione

• ravioli della casa

al burro fuso e timo o pomodoro

• coniglio alla ligure o impanato al limone

CASTELLARO

P.zza Matteotti, 2 - Tel. 0184.47.08.32

SUPERPOLO

SUPERPOLO è il market del surgelato che ti offre [illegible] vastissima gamma [illegible] pesci, carni [illegible] verdure e altri generi alimentari [illegible] prezzi da ingrosso.

Vi aspettiamo nei nostri punti vendita.

Arma di Taggia - Via Stazione, 181.

botti

IMPORT/EXPORT

CATT[illegible]

Commercio Prodotti ittici

[illegible] - POLLAME - SURGELATI

BOTTI CATERING INGROSSO SURGELATI

Servizio Hotel, Ristoranti, Mense

Al servizio della Clientela da [illegible] anni;

offrendo sempre la migliore qualità al giusto prezzo.

Tel. 0184.510532 - Fax 0184.510412

E-mail: botticatering@libero.it

Ristorante Lampedusa

Fam. Capponi

Cucina tipica Ligure, Carne alla brace

Paella alla Valenciana su prenotazione

Posizione panoramica, ampio parcheggio

Via Lampedusa

CASTELLARO

Tel. 0184.47.52.77

RADIO TAXI 0184 54.14.54 24 ore su 24 SANREMO

LA STAMPA
PAGINA [redacted] VENERDÌ [redacted] AGOSTO [redacted]

IMPERIA~SANREMO
E PROVINCIA

IMPERIA VIA [redacted] 10, TELEFONO 0183 7911, FAX 0183 273105, E-MAIL IMPERIA@LASTAMPA.IT. SANREMO VIA ROMA 176 TELEFONO 0184 59001 FAX 0184 500765 E-MAIL SANREMO@LASTAMPA.IT
PUBBLICITA' PUBLIKOMPASS S.P.A. IMPERIA VIA ALBERI, 10, TELEFONO 0183 [redacted], FAX 0183 273106. SANREMO VIA ROMA 176, TELEFONO 0184 501555-56, FAX 0184 501129

RADIO TAXI 0184 54.14.54 24 ore su 24 SANREMO

PER L'ALLENATORE CAVALLARO E' PIU' IMPORTANTE IL TORNEO: «AFFRONTEREMO LE GRANDI GIA' RODATI E QUESTO E' UN BENE»

L'Imperia prepara il derby, ma pensa al campionato

Domenica l'attesa partita con la Sanremese, l'ex Calabria ancora in forse

IMPERIA

Ancora in forse Carlotto Calabria per il derby di ritorno di Coppa con la Sanremese, in programma domenica al «Ciccione». Il centravanti dell'Imperia è in ripresa dopo l'infortunio, ma Cavallaro non vuole rischiare: «L'8 settembre comincia il campionato. Per noi è ben più importante del derby, anche se la sfida con la Sanremese non è mai una partita come le altre». Ieri [redacted] il tecnico ha provato Calabria in un'amichevole sul campo del Cisano e oltre [redacted] homer ha giocato in nerazzurro anche il centrocampista Notari, che da qualche giorno si allena con il club del presidente Piro. Martedì arriverà invece Arco, [redacted] l'allenatore [redacted] concesso qualche giorno in più [redacted] riposo. Con la rosa ormai al completo, l'Imperia si appresta ad affrontare una stagione piena di incognite, specie riguardo al valore delle avversarie. Sottolinea Cavallaro: «Siamo [redacted] inseriti in un girone con squadre poco conosciute. Le favorite dovrebbero essere Massese, Sanremese e Pucciocchio e, in questo [redacted] il calendario ci [redacted] stato favorevole, perchè le affronteremo a stagione inoltrata, quando la mia squadra sarà ormai pienamente rodata». Il primo impegno per i nerazzurri porterà al «Ciccione» il Sangiminiano, poi per Lupo [redacted] compagni, la [redacted] a Chiusi. [l. a.]

L'allenatore Pino Cavallaro

PAROLA DEL PRESIDENTE DALLA COSTA

Oggi tutta la verità sul Genoa

■ Il sasso nello stagno lo ha lanciato lo stesso Dalla Costa: «Venerdì, [redacted] tarda mattinata, ci sarà l'annuncio [redacted] del Genoa». [redacted] è stato subito un ribollire di ipotesi sull'identità degli acquirenti. [redacted] perchè [redacted] Dalla Costa era [redacted] così diretto. [redacted] sembra che ci sia tutto, [redacted] la fidejussione bancaria garantita dalla banca HSBC, colosso [redacted] sede [redacted] Svizzera. Nulla dell'identità degli acquirenti [redacted] è dato sapere. Si è parlato di Tacconi, a capo di un gruppo interessato al Genoa, e l'ex portiere conferma il suo interessamento: «Qualcosa c'è, nei prossimi giorni con il mio gruppo avremo un colloquio con il presidente del Genoa. Sono ottimista perché abbiamo fatto un'offerta e abbiamo anche tanta voglia di fare. Ci vedremo con Dalla Costa il [redacted] settembre». E qui suonano i campanelli, perché oggi l'imprenditore [redacted] dovrebbe [redacted] i nuovi proprietari e l'appuntamento per mercoledì sembra quindi escludere dalla ridda delle ipotesi il nome di Tacconi. Ma oggi, comunque, se Dalla Costa verrà, sarà finalmente il giorno della verità. [g. r.]

L'ICIT HA APERTO UN CONTO PRO ALLUVIONATI

Anche dal Ponente aiuti alla Germania

[redacted]

Anche dal Ponente, terra che dai turisti tedeschi ha ricevuto e riceve tuttora grandi soddisfazioni, parte una campagna di aiuti alla Germania devastata dall'alluvione (nella sola Sassonia, i danni stimati ammontano a 15 miliardi di Euro).

La sede imperiese dell'Istituto di cultura italo-tedesco, presieduto da [redacted] Asplanato Ricca, ha appena avviato [redacted] raccolta di fondi attraverso il conto 17700/80 alla Carige di Oneglia. Qui si potranno far confluire i contributi per aiutare quelli che molti residenti nel Ponente possono considerare «vicini di casa»: soprattutto nelle vallate, un [redacted] [redacted] di turisti ha acquistato casa e le ha ristrutturate. Dicono al direttivo dell'Icit, l'associazione che fa [redacted] tramite fra le due nazioni e che mercoledì prossimo consegnerà il 6° premio «Incontri» alla fratelli Carli, per aver contribuito ad intensificare i rapporti tra la provincia e la Germania: «Effettuando il versamento presso una filiale Carige non ci saranno spese di commissione. L'intestazione è a "Icit: raccolta pro alluvione Germania 2002". Come causale va precisato "alluvione 2002" [redacted] conto [redacted] estinto [redacted] settembre e il 3 ottobre, festa nazionale della riunificazione, consegneremo l'assegno [redacted] console generale della Repubblica federale tedesca a Milano, Folkmar Stoecker». [e. f.]

IN PROVINCIA DI IMPERIA IL PICCO SI E' VERIFICATO ALLA FILIALE DI SANREMO. POCHE FILE AGLI SPORTELLI

La carica delle 1700 badanti

Record di kit-sanatoria distribuiti dalle Poste

[redacted] Gavino

IMPERIA

Una [redacted] ogni cinquanta famiglie. In provincia di Imperia il numero dei kit già distribuiti dalle Poste per regolarizzare colf e assistenti domiciliari ha raggiunto le 1700 unità. Alle code agli sportelli che si erano verificate nella giornata inaugurale della sanatoria denominata dal Governo «Eli», Emersione [redacted] immigrati, quella di mercoledì, ha fatto seguito ieri una discreta affluenza che, comunque, non ha intasato gli uffici. Il record dei kit ritirati va alla Filiale [redacted] Sanremo, il cui territorio [redacted] da Riva Ligure al confine, con circa un migliaio di buste consegnate. Si [redacted] [redacted] invece intorno a settecento kit quella di Imperia che, si badi bene, comprende però anche parte di quella di Savona [redacted] la città di Albenga dove il [redacted] [redacted] extracomunitari clandestini [redacted] molto alto. Nel Ponente le Poste hanno dimostrato efficien[redacted] nel servizio [redacted] distribuzione e i pochi problemi hanno interessato soprattutto il rifornimento [redacted] quegli uffici che [redacted] vano finito i kit. Emergenze subito rientrato [redacted] [redacted] supporto logistico di un apparato che si è rivelato efficace e [redacted] [redacted] auto con la scritta «Poste» a fare la spola per il rifornimento. Il dato che emerge dagli atti preliminari della sanatoria, tenendo [redacted] che riguarda solo colf e badanti e che il secondo [redacted] potrebbe scattare il 10 settembre, è comunque impressionante. Il dato di una lavoratrice extracomunitarie ogni cinquanta famiglie è emblematico. E qui scattano i primi sospetti visto che il costo per la regolarizzazione di una badante è 330 [redacted] [redacted] per un altro lavoratore lieviterà fino a oltre [redacted] euro. Insomma, il rischio è che qualcuno possa [redacted] di far [redacted] colf qualche muratore per pagare di meno e ottenere [redacted] tempo stesso [redacted] permesso di soggiorno.

[redacted] il compito delle verifiche spetterà, in un secondo momento alla Questura di Imperia e non certamente alle Poste. «Agli sportelli - spiegano dall'ufficio stampa regionale - si sono comunque presentati tutti extracomunitari. La figura del datore di lavoro in coda non si è proprio vista. Le code, [redacted] generale, sono state ordinate». In provincia gli uffici postali interessati dall'operazione Eli [redacted] stati più di novanta e si è trattato soprattutto di un «rodaggio» [redacted] [redacted] sanatoria-bis. Alle forza dell'ordine non sono inoltre arrivate [redacted] gnalazioni per episodi di sciacallaggio visti i timori per un possibile mercato dei kit. «Le buste si ricevono gratuitamente - ribadiscono le Poste - per sicurezza si possono chiedere, in caso di disponibilità all'ufficio, anche più kit».

In Liguria la provincia [redacted] Imperia ha «battuto» soltanto quella [redacted] La Spezia in relazione a numero di kit distribuiti (a levante [redacted] stati poco più di novecento). Al Savonese è andata la piazza d'onore c[redacted] 1700 kit [redacted] il primato è stato di Genova che con oltre 11 mila [redacted] distribuiti [redacted] [redacted] l'unico centro dove le Poste [redacted] stete, anche [redacted] solo lievemente, in affanno (limitatamente alla giornata di mercoledì). «Ieri il calo dell'affluenza agli sportelli per richiedere i kit è stato del 70 per cento rispetto [redacted] prima giornata - spiegano le Poste - adesso aspettiamo la seconda ondata».

In provincia oltre mille extracomunitari alle Poste per ritirare i kit per la sanatoria

L'UOMO LAVORAVA ALL'ACQUEDOTTO DI SAVONA. INDAGANO I CARABINIERI

Incidente a Ospedaletti muore operaio di 35 anni

OSPEDALETTI

Stava tornando a [redacted] alla fine di una dura giornata di lavoro e la [redacted] vita si [redacted] spenta sul «circuito» [redacted] Ospedaletti, nell'impatto tremendo tra la [redacted] auto [redacted] un muro di contenimento. Marco Michieli, [redacted] anni, [redacted] a Vallecrosia ma residente nella città delle rose, sposato [redacted] padre di una bimba di tre anni, [redacted] morto sul colpo quando ha perso il controllo della sua Fiat Palio station wagon. L'intervento immediato di un'ambulanza e dell'auto [redacted] edicale del 118 [redacted] stato inutile. Il dottore, arrivato a sirene spiegate [redacted] via Marconi insieme alle pattuglie dei carabinieri, non ha potuto fare altro che certificare la morte dell'uomo.

Ad occuparsi dei rilievi del drammatico incidente stradale avvenuto intorno alle 20,30 dell'altra sera sono stati i militari del Nucleo Radiomobile della compagnia di Bordighera. Secondo il rapporto preliminare Marco Michieli, che lavorava come operaio presso la società che gestisce l'acquedotto [redacted] Savona, stava rientrando a casa, nella villetta di regione Margherita. La [redacted] Fiat Palio aveva imboccato via Marconi in direzione maremonti quando, all'altezza dell'ampia curva che si trova in prossimità dei capannoni del mezzi della Protezione civile, si sarebbe verificato uno sbandamento. La vettura, «impazzita», si è schiantata contro il muro di contenimento della carrozzabile, un impatto violentissimo che ha provocato la morte i[redacted] del guidatore.

Ma come è stato possibile? L'autorità giudiziaria ha disposto il sequestro della vettura. L'ipotesi di un possibile guasto [redacted] è stata scartata ma la ricostruzione più probabile è che l'operaio possa aver accusato un improvviso malore, tale da fargli perdere completamente il controllo dell'automobile. A questo riguardo, comunque, i carabinieri mantengono il più stretto riserbo sulle condizioni del conducente.

Ad estrarre il corpo dell'uomo dalle lamiere contorte del[redacted] vettura [redacted] state le squadre dei Vigili del fuoco di Sanremo che hanno operato per circa mezz'ora sul luogo dell'incidente. Il traffico, fortunatamente scarso visto l'ora serale, è stato regolamentato dai carabinieri fino [redacted] quando l'auto [redacted] stata rimossa dal carro attrezzi.

Il [redacted]rpo di Michieli, composto all'obitorio, è attualmente [redacted] disposizione del magistrato. Il giudice, esaminati gli atti dei carabinieri, soltanto questa mattina scioglierà la riserva [redacted] merito [redacted] un'eventuale autopsia.

La morte del giovane operaio ha destato scalpore nella città delle rose dove le famiglia si era integrata recentemente [redacted] dove era abbastanza conosciuta. Testimonianze di cordoglio [redacted] arrivate ai familiari [redacted] alla moglie [redacted] era dovrà crescere da sola la bim[redacted] nata dall'unione con Marco.

L'incidente che si è verificato in uno dei tratti più insidiosi del vecchio circuito [redacted] Formula Uno che si estende dal lungomare all'entroterra [redacted] Ospedaletti, ripropone ancora [redacted] volta i problemi [redacted] [redacted] za lamentati in più occasione dai residenti. [g. ga.]

I rilievi sono stati effettuati dai carabinieri

DOMANI A IMPERIA ESEMPLARI SCALA 1:10 IN ORATORIO. NELLA ZONA LE STRADE SPESSO SI TRASFORMANO IN PISTE DA RALLY

Via Airenti: amanti delle corse hanno cancellato il divieto di sorpasso (foto Auscillo)

Modellini per sconfiggere l'imprudenza

A Caramagna una competizione che invita alle sfide sicure

Enrico Ferrari

IMPERIA

Anni fa, la pubblicità tv invitava a bere amari «contro il logorio della vita moderna». Contro il logorio dei problemi legati al traffico, che hanno trasformato lunghi tratti strada[redacted] della periferia in piste da rally [redacted] auto [redacted] moto lanciate a tutta velocità, gli abitanti [redacted] Caramagna ha invece deciso di organizzare una liberatoria competizione riservata ai modellini scala da 1:8 a 1:10. Macchine che toccano i cento all'ora ma non mettono a repentaglio la vita di nessuno.

L'appuntamento, che segna l'avvio dell'attività per il Gruppo modellistico Caramagna, si terrà domenica [redacted] una pista di 170 [redacted] che fortunatamente non si sviluppa lungo le strade circostanti, ma nel campetto parrocchiale. E' una delle tante novità legate all'attivissimo oratorio di San Bartolomeo di via Centrale 41, che si basa sulla buona volontà di giovani e meno giovani.

La manifestazione, promossa [redacted] [redacted] Promotor [redacted] e Ippolito Racing Parts, porta per la prima volta le sfida fra automodelli in una vallata che purtroppo è stata testimone [redacted] gravi incidenti. [redacted] [redacted] moltiplicati i [redacted] troni delle forze dell'ordine contro chi crede di trovarsi in un'autodromo o si immedesima in Valentino Rossi. Pochi giorni fa, in via Anne Frank, è stata ritirata la patente a un giovane che procedeva contromano e sorpassava in curva. Poco tempo prima, era stato bloccato un [redacted] che procedeva troppo spedito. [redacted] tutta l'area che va da via Airenti fino alla strada per Dolcedo è «a rischio» sotto questo punto di vista. Come si può vedere nell'eloquente istantanea di Roberto Ruscello, qui di fianco, c'è chi pensa che sia «vietato vietare». Qual[redacted] ha infatti tolto dal segnale di divie[redacted] di sorpasso [redacted] macchina rossa a sinistra, quella che per l'appunto indica come la manovra sia proibita in questo tratto.

Per chi vuole rilassarsi con le prove [redacted] [redacted] modellini (1:10 con [redacted] a scoppio ed elettrico, 1:8 a scoppio), fino a domenica mattina c'è la possibilità di iscriver[redacted] contattando lo 0183-710954. La prova [redacted] inserita nel calendario di iniziative che celebrano [redacted] patrono, già avviate con appuntamenti musicali. Chi vuole aderire al neonato gruppo modellismo può invece chiamare il 338-2287971. Spiegano gli organizzatori: «Si tratta di gare avvincenti, con tanto [redacted] fermata ai box e possibilità di regolare motori che [redacted] da 3 a 10 cc. Di riproduzioni hanno anche un valore notevole: un modello [redacted] vale oltre mezzo milione di lire». La «febbre» delle competizioni sicure, dove non [redacted] rischiano incidenti ma soltanto capottamenti delle macchinine, sta dilagando in zona: nel parcheggio di San Lazzaro, [redacted] vaste area [redacted] state riservata proprio a questo passatempo, [redacted] cui il rombo di un [redacted] vuole dire divertimento, e non pericolo.

PICO DE GALLO
CAR[redacted] MUSIC [redacted] &
QUESTA SERA
appuntamento con
TRAFFICA
Tutte le sere musica
curata & selezionata
da Mirko DJ
di Radio Montecarlo
[redacted] V. [redacted] 11,
[redacted] - SANREMO (IM) - TEL. [redacted]
WWW.PICOSANREMO.COM - INFO@PICOSANREMO.COM

SCOPERTA UN'OASI ECOLOGICA IN VIA ARTALLO DOVE ERANO STATI GETTATI BITUME E MATERIALE DI RISULTA, PRIME DENUNCE

Discariche abusive, ora c'è una mappa

In seguito ai controlli dei carabinieri nelle colline d' Imperia

Maurizio Vezzaro

IMPERIA

Un'isola ecologica trasformata in discarica abusiva. Succede a Imperia dove i carabinieri del Comando provinciale e i colleghi del Nucleo operativo ecologico di Genova hanno individuato una discarica che non aveva motivo d'esistere in via Artallo, in un'area in cui l'Amministrazione comunale aveva fatto realizzare un'isola ecologica affidata alla Eco Imperia che a sua volta l'ha data in gestione a una ditta privata. Erano stati accumulati materiale edile di scarto e residui bituminosi. I[illegible], quell'angolo di Imperia era tutto fuorchè un'isola ecologica. Sotto inchiesta, da parte della magistratura, è così finita la società che aveva ricevuto in appalto dalla stessa Eco Imperia la gestione del sito.

Secondo quanto accertato dai carabinieri con controlli dall'alto e in loco, nella [illegible] situata nei pressi del viadotto dell'autostrada, sarebbero stati sepolti sia inerti che rifiuti pericolosi. Hanno delimitato l'intero perimetro con nastri a, indicare che è stato messo sotto sequestro.

L'intervento dei carabinieri del Nucleo ecologico rientra nell'ambito di una più vasta indagine che ha interessato anche altre porzioni d'entroterra imperiese e che proseguirà nei prossimi giorni. Con l'ausilio di un elicottero, l'Agusta 109 partito dalla base dell'Arma presso l'aeroporto di Villanova d'Albenga, i militari hanno creato una mappa delle discariche abusive e riscontrato numerose violazioni sia amministrative che penali. Sempre dall'alto sono state fatte riprese con telecamere per monitorare le colline alle spalle del capoluogo e individuare altri immondezzai abusivi. Il lavoro dovrà proseguire ora con l'analisi delle immagini registrate dai cameramen dell'Arma. Con l'approfondimento degli accertamenti potrebbero scaturire nuovi e interessanti sviluppi. In un caso, già definito, è stata inflitta una multa salatissima di 30.000 [illegible] che non aveva tenuto in modo corretto il registro di scarico delle batterie per auto, considerate rifiuti speciali. I carabinieri gliene hanno trovato circa tremila, così, accatastate alla rinfusa.

L'abbandono dei rifiuti in zone verdi, spesso lontane dagli abituali percorsi turistici, è assai frequente da noi. Per rendersene conto basta andare in regione Bellamadre, sopra Capo Berta, a Diano Marina, dove, in mezzo ai pini, hanno gettato frigoriferi, vecchi televisori, materassi, cartacce, contraccettivi usati (lassù ci vanno soprattutto le coppiette in cerca di intimità). Uno scempio su cui finora tutti hanno taciuto, a partire dalle amministrazioni comunali.

Perchè [illegible]?, si chiedono preoccupati coloro che hanno a cuore le sorti dell'habitat. Gli stessi che ora scrutano il cielo nella speranza di vedere volteggiare l'elicottero con la scritta amica: carabinieri.

Nelle foto di Roberto Ruscello: l'elicottero dei carabinieri e il momento in cui i militari mettono sotto sequestro l'oasi ecologica in via Artallo

NOTIZIE FLASH

SCUOLA

Sull'apertura a ottobre è d'accordo anche il pri

La proposta di far slittare l'inizio dello scuole al primo ottobre fa discutere. Sull'argomento interviene Santino Camonita, segretario provinciale del Partito repubblicano che si dice d'accordo sull'idea ha lanciato il sindaco di Finale Ligure e afferma: «Non dobbiamo penalizzare il turismo e tutto ciò che ruota attorno alla prima industria del ponente ligure. L'inizio dell'anno scolastico al primo ottobre è una buona idea, non soltanto un semplice ritorno al passato». [b. v.]

AUTOFIORI

Picchia gli agenti venuti a soccorrerlo: arrestato

è fermato con l'auto, di zecca, in una galleria sull'Autofiori. Preoccupato perchè il computer di bordo si era guastato, G. C., 45 anni, abitante ad Albisola Superiore, è sceso e ha piazzato il triangolo. Automobilisti di passaggio, pensando che avesse bisogno di aiuto, hanno chiamato il Stradale. L'uomo, però, quando ha gli agenti, si è inspiegabilmente scagliato contro essi. L'episodio, avvenuto l'altra sull'Autofiori, vicino a Ceriale, è concluso l'arresto per resistenza a pubblico ufficiale e lesioni. I due poliziotti della Stradale di Imperia sono rimasti leggermente feriti. [b. v.]

PARROCCHIA

La festa per i anni del Movimento La Baracca

Domani il Movimento diocesano La Baracca, fondato il 4 luglio (conta 1429 aderenti), festeggia il ventennale. Per l'occasione, l'iniziatore del movimento, don Mario Ruffino, parroco di Giovanni, concelebrerà la Santa col vescovo Mario Oliveri nel castello di Alto, sopra Albenga, recentemente restaurato, insieme ai sacerdoti del Movimento e ai numerosissimi giovani che arriveranno dalle due province di Imperia e Savona. A conclusione della cerimonia seguirà in cui condivideranno le esperienze e si potranno approfondire le amicizie. Alle 21, il coro San Giovanni di Imperia terrà un concerto, durante il quale saranno ricordati i vent'anni del Movimento, che si fa apprezzare per numerose iniziative che coinvolgono soprattutto i più giovani. [b. v.]

CULTURA

A San Lorenzo si presenta il libro di Marina Ferrero

Questa sera alle 21,15, sulla passeggiata a mare di San Lorenzo, il sindaco Francesco Bianchi presenterà il romanzo «Un troppo sole», di Marina Ferrero. La scrittrice, giornalista che collabora del Tempo Roma, racconta la vita del protagonista, Simone, problemi affettivi ed esistenziali. [b. v.]

RITROVAMENTO

Lascia al bar borsello con 12 mila Euro: glielo restituiscono

Ha dimenticato il borsello con dentro mila Euro sul banco della tabaccheria Il Tucano. Quando se ne è accorto, era già sulla via di casa. Tornato di corsa ha i titolari che avevano preso in consegna il borsello e glielo hanno restituito. Il medico Nunzio Saracino, protagonista di questa avventura a lieto fine, il vuole ringraziare pubblicamente. [b. v.]

BIMBI PROTAGONISTI A MONTEGROSSO

Domani sfilata di moda baby in piazza

Come si vede nella foto, soprattutto i bambini i grandi protagonisti della animazioni estive organizzate a Montegrosso dal Comune in collaborazione con «Rivieraattiva». Il nuovo appuntamento è per domani alle 21, in piazza, con «United colors of Montegrosso», sfilata di moda con 21 modelli in erba. L'iniziativa ha l'appoggio dai negozi Tandem Jeanserie e Bimbi Belli. [e. f.]

LA FORMAZIONE DI «PROMOTORI DEL TERRITORIO»

Rinascita delle valli c'è un corso a Pieve

PIEVE DI TECO

La riscoperta dell'entroterra, con opportunità occupazionali e formative riservate ai giovani residenti nelle vallate: è il pacchetto proposto dall'associazione Il Ponte, che prossimo mese organizza proprio a Pieve di Teco, la «capitale» della Valle Arroscia, il corso di specializzazione «Promotore del territorio e dello sviluppo locale- operatore dell'organizzazione turistica locale». Questa possibilità per la rinascita di zone ingiustamente trascurate è garantita soprattutto a ragazzi diplomati che risiedono nell'area. L'iniziativa è promossa in collaborazione la Comunità montana Alta Valle Arroscia e l'Istituto tecnico Ruffini di Pieve. C'è pure l'appoggio della Confcommercio provinciale.

Spiega Daniela Righi, dell'associazione Il Ponte: «Riteniamo importante, soprattutto in un momento come questo in cui si parla molto della necessità di rilanciare l'entroterra risorsa economica, che attività queste assumano risonanza in tutta provincia. Promotore del territorio e dello sviluppo locale è figura strategica per il prossimo futuro. Si tratta infatti di una figura specializzata in grado di gestire autonomamente iniziative turistico-promozionali progettando nuove soluzioni contribuendo alla realizzazione di programmi definiti dalle imprese, degli enti locali, dalle ni e dalle istituzioni. Quindi potrà trovare occupazione tanto nel commercio terziario, quanto nel settore turistico allargato, anche di tipo agrituristico o enogastronomico. Settori emergenti nel panorama nazionale e molto importanti per il rilancio delle nostre vallate».

Il corso, finanziato dal Fondo sociale europeo, apre la strada a nuove prospettive per i giovani, anche in vista di occupazioni part-time. E' completamente gratuito (parolina magica, soprattutto da queste parti). Le iscrizioni sono aperte fino al 5 settembre ed possibile ricevere informazioni chiamando l'associazione Il Ponte allo 0182-571051: la sede è ad Albenga. [e. f.]

BROSCH E SCHAEFER ABITANO A [illegible]

Due per un Festival a Montegrazie

La cantante lirica Renate Bruch e il marito Karl-Friedrich Schafer, pianista, due stelle musica classica in Germania, hanno ormai un imperiese. I due artisti, ritratti Ruscello nella loro in frazione Montegrazie, hanno un nel cassetto: realizzare un Festival con grandi nomi proprio nel borgo, sulla falsariga di Cervo (hanno anche conosciuto l'ideatore della kermesse cervese, Vegli). [e. f.]

IERI INCONTRO CON BIASOTTI

Pesto ligure Nestlè rivede denominazioni

IMPERIA. La Nestlè ritira i brevetti di basilico ligure depositati presso la Ue e denominati «Pesto» e «Sanremo». Lo ha annunciato ieri pomeriggio il presidente e amministratore delegato di Nestlè Italia, Vincenzo Micelli.

«Una buona notizia - ha commentato il presidente ligure Sandro Biasotti al termine dell'incontro i vertici della Nestlè Italia - perchè c'era il rischio di creare conflittualità con la richiesta Dop del basilico avanzata dai produttori liguri, dalla Regione e dal ministero politiche agricole e forestali».

In qualità di ambasciatore della Liguria, il pesto destinato ai mercati esteri sarà comunque prodotto tenendo presenti le esigenze di conservazione. La guerra del basilico e del pesto pare avviata a soluzione ma gli estimatori di questa salsa dovranno fare i conti con la deroga sull'olio extravergine d'oliva: la produzione di olive taggiasche non copre il fabbisogno dei mercati e il pesto potrà essere prodotto anche con olive di altre regioni italiane, Paesi europei e del Nord Africa. [b. v.]

LETTERE AL GIORNALE

Arginatura del Prino tutti i perchè di un

Alcuni giorni fa, in lettera aperta indirizzata alle amministrazioni competenti, abbiamo esplicitato, in modo chiaro ed inequivocabile, le nostre posizioni riguardanti l'arginatura torrente Prino ed i motivi per i quali abbiamo condiviso le considerazioni del comitato per il recupero dell'equilibrio bientale del torrente stesso. Inanzitutto sottolineamo, come abbiamo già fatto più volte, che la sicurezza dei cittadini viene in assoluto al primo posto. Tuttavia l'opera in costruzione, non solo causa del suo forte impatto presta a forti riserve in tal senso, ma proprio riguardo alla sicurezza bisognerebbe verificare la probabilità di possibili allagamenti derivanti dall'effetto eventualmente causato dalle acque piovane provenienti da Poggi e dal Monte Calvario bloccate dall'arginatura stessa, tralasciare l'effetto imbuto che verrebbe a crearsi sotto il ponte Garballa, in prossimità della foce.

Sono queste le legittime preoccupazioni dei residenti che hanno costituito comitato e intrapreso una serie di proteste ed esposti.

Per quanto riguarda l'Impatto ambientale risulta evidente la sproporzione dell'arginatura rispetto agli eventuali rischi e di certo basteranno né pietre a vista, né rampicanti, per ridurlo e contenerlo. Riteniamo che la messa in sicurezza dei corsi d'acqua vada risolto a monte, attraverso interventi programmati di pulizia dei torrenti che, tra l'altro, potrebbe creare nuovi posti di lavoro, cosa di cui Imperia ha particolarmente bisogno.

A tale proposito il caso di rimarcare la contraddizione tra le scelte fatte dalla Provincia con quella del Comune di Sanremo, entrambe amministrate dal centrodestra, in materia di sicurezza dei torrenti: la Giunta Comune di Sanremo, per la pulizia dei torrenti stanzia qualcosa come 300 mila Euro, mentre l'Amministrazione provinciale relativa, per il solo torrente Prino, un'opera colossale e sproporzionata con un costo pesante per la collettività pari a 2.287.718 Euro, contare ulteriori e sicuri costi aggiuntivi dovuti anche alla proroga fine dei lavori, prima fissati al giugno 2002 ed ora stabiliti al 30 giugno 2003. In conclusione: ribadiamo con forza che un'opera pubblica realizzata coi soldi dei contribuenti debba coniugare due cose essenziali e inscindibili: la per i cittadini il rispetto dell'ambiente.

Ad oggi abbiamo forti perplessità in merito e per questi motivi sosteniamo la lotta dei cittadini che chiedono di avere risposte adeguate, soddisfacenti e complete.

Circolo «Stanca-Binone», Imperia

Che meraviglia i paesaggi di Marisa Contestabile

L'accogliente cittadina di Dolcedo, già superdotata bellezze naturali e romantici panoramici, in questi giorni è anche arricchita dalla mostra della pittrice imperiese Marisa Contestabile. I numerosi quadri esposti colpiscono perchè si tratta di soggetti veri, espressi con eccellenti tecniche, poesia e armonia nelle tinte. I suoi scorci mare, poi, sia calmi che tempestosi, rivelano naturalezza ed una spontaneità di vera ligure. Perciò: complimenti e congratulazioni a Marisa Contestabile.

Lettera firmata, Imperia

NUMERI UTILI

AMBULANZE (tutta la provincia)

118 Imperia Soccorso

FARMACIE DI TURNO

La farmacia aperta dalle 8,30-12,30 e 15,30-19,30 escetto quelle di turno diurno e notturno. Dal 1° giugno al 31 agosto: 8,30-12,30 e 16-20. *Imperia:* Torma, via Nazionale 13/a 0183293825, fax 0183207023; *Rebaglio*, corso Garibaldi 0183561682. Sanremo: *Dr. Colombo*, via Martiri della Libertà 313, tel. 0184530688. Farmacie che assicurano la reperibilità in provincia: **Diano-Cervo-S. Bartolomeo**, notturno comprensorio: *Fiore*, via Sicilia 5, tel. 400902 (San Bartolomeo) **Arma Taggia**: *Zagonio*, piazza Taggesi, 6 tel. 0184 475139 (Taggia). **Bordighera-Vallecrosia**: *Internazionale*, via Vittorio Emanuele 107, tel. 0184261409 (Bordighera). **Ventimiglia**: *Lupo*, Corso Genova 68/a 0184283266. Farmacie che prestano servizio in altri centri della provincia (l'elenco non tiene conto di eventuali turni): **Camporosso**: , via V. Emanuele 62, tel. 0184 288191. **Dolceacqua**: *Muratorio*, p.za Mattaotti 2, tel. 0184 206.133. **Ospedaletti**: *Marcor*, viale Matteotti 106/108, tel. 0184 669.015. **Pieve**: *Cappi*, c. Ponzoni 70, tel. 0183 36.209 (aperta tutte le domeniche). **Riva**: *Nuvolari*, p.za 42, tel. 465.754. **S. Stefano**: *Nuvolari*, p.za Cavour 14, tel.

OSPEDALI

EMERGENZA SANITARIA: il 118 ha sostituito i numeri per l'emergenza di Ventimiglia-Bordighera, Sanremo, Imperia (il 118 può essere chiamato anche per il pronto degli animali randagi). **Ospedali: Imperia:** 0183 - 7841. **Sanremo:** 0184 - 5951. **Bordighera:** 0184 - 2751. **Pieve:** 0183 - 91.524.
GUARDIA e tel. 800-554.400. **Guardia odontoiatrica** orario: 9-12, tel. 0183-299.905.

ASSISTENZA

Telefono telefono 0183-290.450. Ore Numero verde 800.51.52.24.

VIGILI DEL FUOCO: 115.

CORPO FORESTALE: 1515.

GUARDIA COSTIERA: 1

IN CITTA' E FUORI

SOLDANO

Nel nome di Biamonti

Domani e domenica apertura settimanale del Circolo Culturale «Francesco Biamonti» (via Cima, 3). Esposte opere di Gagliolo, Maiolino, Siffredi, Biancheri, Seborga e Truzzi. Orario 17-19,30. [b.m.]

Premio Gino Guglielmi

Scade domani il termine per presentare le opere in gara al «Premio Gino Guglielmi» di poesia dialettale, promosso dalla Famija Sanremasca. Le opere vanno presentate alla sede di via Matteotti, 143. Info 0184-531934). [b.m.]

VENTIMIGLIA

Chiude la mostra di Masi

Ultimo giorno, oggi, della mostra personale «Flash on the world» del pittore Fernando Masi al Forte dell'Annunziata. Orario 10-13 e 16-21. [b.m.]

TAGGIA

Visita nel centro storico

Oggi, alle 21, visita guidata, gratuita, al centro storico promossa dall'Assessorato al Turismo. Il via da piazza IV novembre. [b.m.]

Un seminario giuridico

La responsabilità civile nel trattamento dei dati personali è il tema della lezione odierna (si tiene alle 11) del seminario giuridico in corso presso il Polo didattico di via Nizza 6. [l. a.]

IMPERIA

Il Circo di Claudio Orfei

Resterà a Imperia, in zona San Lazzaro, fino al 2 settembre il Circo delle Stelle, quello di Claudio Orfei. Orari: sabato e domenica 18 e 21,30, altri giorni 21,30. [l. a.]

CEVA

Funghi e ciclismo amatoriale

In del fungo, giovedì 19 settembre il B.C. Alta Val Tanaro proporrà il 1° Trofeo di Ceva, circuito ciclistico amatoriale. Info 0174-81377. [l. a.]

PORNASSIO

festa dell'uva e del vino

Domani e domenica al Castello medievale Pornassio, si tiene la tradizionale Festa dell'Uva e del Vino Ormeasco dallo Sciac-Trà, tutti prodotti tipici. [l. a.]

I PRIMI STUDENTI VARCHERANNO I CANCELLI IL [illegible] SETTEMBRE, GLI ULTIMI IL 16. IL ALCUNI ISTITUTI S'INIZIA ALLA VIGILIA DEL WEEKEND

Via alle lezioni, [illegible]ma in date diverse

Proteste dei genitori per l'apertura anticipata delle scuole

Gian Piero Moretti

Settembre, tutti a scuola, [illegible] temperature estive, spiagge ancora affollate di turisti [illegible] tante famiglie sanremesi con le valige pronte per partire per le vacan[illegible]. Tutti a scuola, [illegible] non nello stesso giorno [illegible] alle [illegible]. Al contrario la data d'inizio delle lezioni, [illegible] Sanremo, è un'autentica giungla. C'è chi parte all'inizio della settimana, chi [illegible] metà [illegible] chi, addirittura di venerdì, alla vigilia del week [illegible]nd.

Una fine delle vacanze estive anticipata che ha sollevato polemiche e malumori fra quelle famiglie, - a Sanremo sono moltissime - che avevano scelto settembre per andare in ferie: perché [illegible] un [illegible] di media o bassa stagione e si spende me[illegible] perché le località turistiche sono meno affollate e si vive una vacanza [illegible]a stress e perché si incontrano meno difficoltà durante gli spostamenti sulle autostrade. Ma la legge impone che l'apertura delle scuole in Liguria non s'inizi oltre il 15 e a Sanremo i vari circoli didattici si sono adeguati, ma scegliendo le date a «macchia di leopardo».

L'Istituto per ragionieri e geometri «Cristoforo Colombo» sarà il primo in assoluto ad aprire le porte agli studenti. Il via alle lezioni è previsto lunedì [illegible] settembre. Ancora da decidere se ad orario pieno o se sarà soltanto una presenza fra i banchi di un paio d'ore, tanto per riabituarsi alle lezioni. Nei due licei «Saccheri», classico e scientifico, si parte mercoledì 11. Stessa data per l'Istituto magistrale «Amoretti».

L'emozione del primo giorno di scuola

Lunedì 16 sarà la volta dell'Istituto professionale di Stato per i servizi commerciali e turistici e per l'Istituto pro[illegible]le per l'agricoltura ad indirizzo floricolo «Aicardi».

Soltanto nella prima settimana di novembre, invece, inizieranno le lezioni presso l'Accademia delle belle arti «Isidora Duncan».

Tre le diverse [illegible] d'inizio nelle scuole medie inferiore: la «Dante Alighieri» e la «Nobel» apriranno i battenti mercoledì 11; la [illegible]ì e la «Calvino» il 13, di venerdì. Al di là della data scaramantica (venerdì 13 non piace a tutti), il via alle lezioni alla vigilia del week end ha fatto infuriare più di un genitore. Alla «Mater Misericordiae» l'inizio delle lezioni è previsto per lunedì 16 [illegible] orario dimezzato: dalle 9 alle 11. Meno complicata la partenza dell'anno scolastico nei quattro circoli delle elementari, [illegible] per qu[illegible] riguarda [illegible] sedi centrali che per quelle periferiche della frazioni. Si parte il 16, con orario a tempo pieno, in quasi in tutti [illegible] istituti.

Molti genitori, in particolare quelli [illegible] hanno figli alle [illegible] die, hanno già annunciato l'intenzione di ricorrere a raccolte di firma per protestare contro un'apertura dalla scuola che, non solo è eccessivamente anticipata, ma presenta [illegible]ari differenziati fra istituto e istituto con confusione [illegible] disagi che forse si sarebbero potuti evita[illegible]. E, pronti a dare battaglia, si domandano: per la data d'inizio delle lezioni saranno disponibili tutti i libri di testo o gli alunni andranno a scuola a «scaldare» il banco? e ancora: [illegible] le cattedre, saranno tutte coperte [illegible] l'inizio delle lezioni sarà affidato a personale supplente?

Lavori in vista alla «Rubino»

Finanziata dal Comune la sistemazione degli impianti elettrici e antincendio

[illegible]

Proseguono gli interventi del Comune per migliorare le condizioni degli edifici scolastici e adeguarli alla normativa vigente in materia di sicurezza, di impiantistica [illegible] di prevenzione degli incendi. Dopo l'approvazione in Consiglio comunale del progetto preliminare per la ristrutturazione della scuola materna [illegible] elementare di San Pietro, la giunta ha stanziato 212 mila euro, oltre 400 milioni di vecchie lire, per la realizzazione di una serie di lavori all'interno delle scuole elementari «Rubino», nelle ex Colonie milanesi, che prevedono, fra l'altro, la messa a [illegible] della cucina, della centrale termica, dell'archivio e della biblioteca, nonché la sostituzione dei pavimenti e l'eliminazione di parti di amianto.

L'impresa che si aggiudicherà [illegible] l'appalto dei lavori dovrà, inoltre, procedere all'adeguamento alla normativa dell'impianto elettrico, degli idranti del servizio antincendio o alla realizzazione di nuove uscite di sicurezza.

Il piano di interventi per la scuola, che attualmente vede gli operai alle prese con la ristrutturazione totale della Montessori, prevede a tempi brevi due importanti interventi [illegible] consolidamento statico degli [illegible] scolastici, [illegible] [illegible] elementari di San Lorenzo, il secondo a San Bartolomeo.

«L'approvazione del progetto relativo alle scuole Rubino - afferma l'assessore ai Lavori pubblici, Giorgio Silvano - è la prova del [illegible] interessa [illegible] sindaco e di tutta l'amministrazione comunale per [illegible] settore della scuola. Ci stiamo impegnando ad investire risorse per mettere a norma tutti gli edifici [illegible] [illegible] competenza. [illegible] tratta di complessi vecchi [illegible] [illegible] oltre mezzo secolo e non sempre adeguati alla normativa vigente in materia di impiantistica e prevenzione incendi. Lentamente [illegible] li stiamo sistemando. Prima abbiamo provveduto a dotarli delle scale di sicurezza, ora procediamo con la sistemazione degli impianti elettrici e antincendio. [g. p. m.]

NOTIZIE FLASH

CONVEGNO

Dibattito sulla Convenzione di Ginevra 25 anni dopo

[illegible] 5 al 7 settembre si terrà presso l'Istituto internazionale di Diritto Umanitario di Sanremo una tavola rotonda su [illegible] due protocolli aggiuntivi alla Convenzione di Ginevra: 25 anni dopo». Nel corso dell'incontro si parlerà di protezione delle vittime nei conflitti armati non internazionali [illegible] di tutela della popolazione civile. [g. p. m.]

CONTROLLI

Aveva carta d'identità e permesso di soggiorno falsi

Un sedicente cittadino ceco [illegible] 29 anni è stato fermato l'altra notte dalla Polizia e trovato in possesso [illegible] una carta d'identità falsa, risultata essere stata rubata [illegible] Frosinone e di [illegible] permesso di soggiorno con falsi timbri della Questura di Torino. L'uomo, casualmente intercettato ad un posto [illegible] blocco per [illegible] eccesso di velocità, è stato denunciato per falso e sottoposto a provvedimento di espulsione. [g. ga.]

[illegible]

Clandestini [illegible] occupato [illegible] alloggio alla Pigna

La polizia municipale ha provveduto allo sgombero di un alloggio occupato abusivamente da quattro clandestini extracomunitari nella Pigna. L'appartamento, la cui serratura [illegible] stata scassinata, si trova in via Manarola, nei pressi della chiesa di San Costanzo. Gli abusivi sono stati segnalati all'autorità giudiziaria. [g. ga.]

[illegible]

Dopo le proteste riapre il cantiere [illegible] Villa Ormond

Riprenderanno lunedì i lavori per il completamento del nuovo marciapiedi di [illegible] Cavallotti, davanti a Villa Ormond. L'infrastruttura in [illegible] di realizzazione era rimasta un cantiere aperto (seppure con i lavori sospesi) suscitando più d'una proteste [m. c.].

[illegible]

Assistenza fiscale [illegible] domicilio per i disabili

Definite le modalità per accedere al servizio di assistenza domiciliare fiscale ai disabili. Gli interessati possono rivolgersi al [illegible] 0184/655819, al fax 0184/655840 oppure scrivere e-mail [illegible] ul.sanremo.domicilio@agenziaentrate.it. Saranno quindi contattati dall'Agenzia delle entrate e se il problema non sarà risolto un addetto farà loro visita a domicilio. [m. c.]

[illegible] DI [illegible]

Hanno 17 e 19 anni «Miss» e «Mister Papagayo»

Alessandra Mancino, 17 anni, studentessa del Liceo artistico [illegible] [illegible] di danza caraibica [illegible] Collegno (Torino), e Alessandro Graglia, diciannove anni di Arma di Taggia, [illegible] stati eletti rispettivamente «Miss» e «Mister Papagayo». Entrambi si [illegible] aggiudicati un soggiorno a Parigi. [m. c.]

LA «STRANA COPPIA» DENUNCIATA DALLA POLIZIA

Lei sfila il portafoglio lui picchia il derubato

SANREMO

Alleggerisca un passante del portafoglio e quando quest'ultimo tenta una reazione gli fa sferrare un pugno dal fidanzato. La «strana coppia», Bonny & Clyde da poche decine di euro, era [illegible] in azione alcuni giorni fa [illegible] via Palazzo dove [illegible] vittima del furto e delle lesioni, un imperiese [illegible] 34 anni, si era trovato con 20 euro [illegible] [illegible] in tasca [illegible] una vasta ecchimosi sul volto (ferita giudicata guaribile in [illegible] giorno dal pronto soccorso).

Poi, era [illegible] la denuncia dei fatti in commissariato con un sommario identikit della borseggiatrice: italiana, con lunghi capelli biondi, una cicatrice sul volto. [illegible] le indagini della polizia, che sono durate qualche giorno, hanno permes[illegible] di risalire alla presunta autrice [illegible] «colpo» che, esiguo bottino [illegible] parte, ha avuto la particolarità di avvenire in pieno giorno e in mezzo a decine di persone, con l'aggravante delle lesioni. La denuncia per rapina impropria in [illegible] interessa una sanremese di [illegible] anni, Elisabetta Guerra, personaggio conosciuto dalle forze dell'ordine.

[illegible] «fidanzato», il giovane entrato in azione quando [illegible] vittima del borseggio aveva tentato [illegible] una reazione, al momento non è stato invece ancora identificato. Il rapporto è già stato inoltrato dal commissariato alla procura di Sanremo. I fatti si erano verificati nel pomeriggio del 20 agosto e, nella denuncia alla polizia, la vittima del borseggio [illegible] spiegato come nessuno [illegible] passanti avesse risposto alle sue richieste di aiuto per riuscire a intercettare la borseggiatrice. Quando aveva tentato di [illegible] guire ancora la coppia, dopo essere stato colpito al volto dall'amico della Guerra, l'imperiese sarebbe stato inoltre minacciato [illegible] la frase [illegible] non ci denunciate, o ti ammazziamo». Ma la denuncia è [illegible] presentata e una prima sospetta responsabile identificata dalla polizia. [g. ga.]

L'UFFICIALE LASCIA SANREMO PER I ROS DI BRESCIA. IL NUOVO ARRIVATO HA MATURATO LA PROPRIA ESPERIENZA A GENOVA

Al Nucleo Operativo 226 [illegible]arresti in tre anni

Carabinieri, il tenente Panarello cede il comando al sottotenente Carta

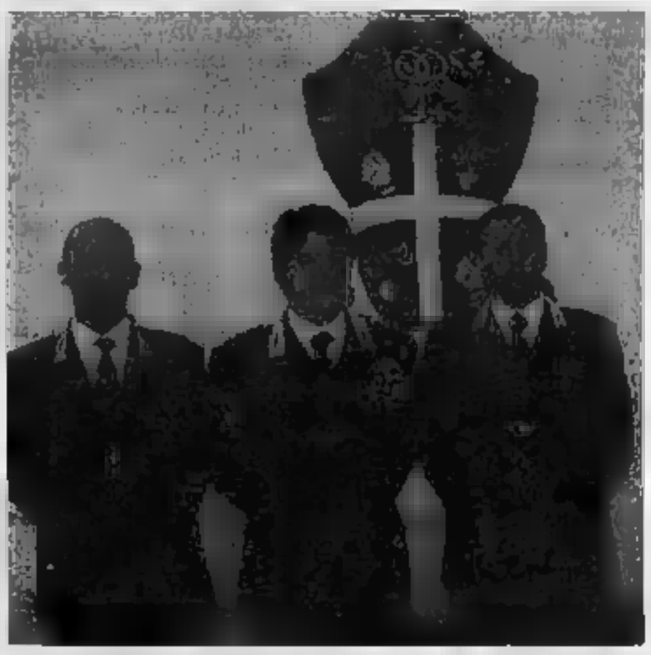

Da sinistra il tenente Panarello, il capitano Puel e il sottotenente Carta (FOTO GATTI)

Giulio Gavino

Cambio della guardia al Nucleo Operativo e Radiomobile della compagnia carabinieri di Sanremo. A lasciare il comando è il tenente Giuseppe Panarello che dopo [illegible] anni [illegible] lavoro [illegible] gli uomini della compagnia di Villa Giulia partirà nei prossimi giorni per il «profondo Nord», destinazione i Ros, Reparti Operativi Speciali, di Brescia (un ritorno all'«antico» visto che Panarello aveva prestato per anni servizio con i Ros di Genova). Ad arrivare è [illegible] altro ufficiale che, [illegible] del [illegible] lo stesso Panarello, è approdato alle stellette dopo aver percorso tutto il «cursus honorum» dell'Arma, [illegible] carabiniere ausiliario e maresciallo capo [illegible] quindi sottotenente. [illegible] tratta di Gian Mario Carta, 35 anni, nei carabinieri dell'86 e negli ultimi dieci anni all'opera a Genova prima come comandante della stazione di Genova Porto, poi come vice comandante di quella di Genova San Teodoro e infine [illegible] sponsabile dell'Osservatorio Per[illegible] del Centro Storico genovese per conto del comando provinciale carabinieri.

A presiedere il passaggio di consegne di fronte ai media è stato il comandante della compagnia [illegible] Sanremo, il capitano Alessandro Puel, nella nuova sala conferenze della [illegible] [illegible] corso Inglesi. Per l'ufficiale in comando è stata l'occasione di fare il bilancio dei circa tre anni di attività del tenente Panarello nella città dei fiori. Sotto il [illegible] coordinamento il Nucleo Operativo e Radiomobile ha regi[illegible] 650 reati 567 dei quali scoperti [illegible] l'arresto di 226 persone, circa settecento denunciate [illegible] piede libero e 2172 contravvenzioni elevate per un importo di oltre 250 milioni di vecchie lire, il sequestro di un chilo [illegible] mezzo di droga e di 45 armi.

Con Panarello il Nor ha portato a segno una serie di duri colpi nei confronti della criminalità organizzata. In merito allo spaccio di stupefacenti è il [illegible] delle operazioni «Piazza Pulita 3, 4, 5, 6,», mirate a liberare dal fenomeno piazza Eroi, e dal blitz «I ragazzi del muretto» (spacciatori sorpresi con le telecamere), «Piramide» (droga anche in cambio di prestazioni sessuali), «Scirocco». Il contrasto dello sfruttam[illegible] [illegible] prostituzione ha visto completare le operazioni «Ventaglio», legata alle locciole cinesi e «Black Jack», che di recente ha portato alla luce un traffico di rag[illegible] dell'Est «offerte» ai clienti del casinò. Sul fronte degli omicidi (e dei tentati) l'indagine più importante è quella legata al delitto di Daniele Delfino, ucciso da un coetaneo, arrestato dai carabinieri, nel luglio del [illegible]. Importanti, inoltre, le indagini legate all'alluvione del '98 (attualmente sindaco e due assessori sanremesi sono sotto processo), agli eventi alluvionali del 2000 con quattro morti tra Molini [illegible] Triora, Vallecrosia [illegible] Ceriana. Importanti risultati anche sulle truffe (come nel caso del raggiro plurimiliardario di Piergiorgio Idà) e sulla violenza sessuale, in particolari su minori. Nel lasciare Sanre[illegible] Panarello ha ringraziato «ogni [illegible]ponente dell'Arma alle sue dipendenze sottolineando come in particolare l'Aliquota Operativa sia stata protagonista delle indagini sacrificando riposo, licenze, famiglie per la riuscita delle stesse».

LA CORTE COSTITUZIONALE INVECE APPROVA LE LOCAZIONI CON I «PATTI [illegible] DEROGA»

Agricoltura: illegittimo l'equo [illegible]canone

Nel Ponente a rischio oltre cinquecento contratti d'affitto

[illegible] Corradi

SANREMO

Sarebbero almeno cinquecento, in provincia, i terreni concessi in locazione rispettando l'equo canone. Ma quei contratti, dopo che [illegible] Corte costituzionale ha dichiarato illegittimo l'equo ca[illegible] agricolo, diventano [illegible] straccia.

Un guaio perché ora si crea un vuoto legislativo e occorrerà attendere [illegible] nuova normati[illegible].

L'equo canone in agricoltura, almeno per quanto riguarda i terreni coltivabili sulla costa [illegible] la prima [illegible]llina dell'Imperiese, è stato particolarmente penalizzante per i proprietari terrieri. Tanto è vero che fino a oggi, per aggirarlo, si è ricorso spesso [illegible] «patti in deroga». Con canoni più alti rispetto a quelli indicati dalla legge, rispondenti alla effettiva resa dei terreni. Per siglare un patto in deroga non basta però il normale contratto fra privati ma, per legge, devono intervenire, attraverso una speciale procedura, anche [illegible] organizzazioni di categoria. Un modo per tutelare le parti. I «patti in deroga» sottoscritti in provincia sono circa millecinquecento. Questi contratti sono al riparo dalla sentenza della Corte costituzionale.

Restano i circa cinquecento stipulati rispettando l'equo canone.

Ma perché la Corte costituzionale ha «bocciato» la legge sull'equo canone in agricoltura?

«La Suprema [illegible] - spiega Pietro Paolo Papaleo dell'Unione agricoltori - ha [illegible] che il meccanismo di determinazione dell'equo canone basato sul reddito dominicale risultante dal catas[illegible] terreni del 1993, rivalutato in base ai semplici coefficienti di moltiplicazione, non è più accettabile. Sia perché esistono dati catastali di riferimento più recenti [illegible] attendibili, sia perché in ogni [illegible] il sistema catastale del '39 [illegible] è più idoneo a rappresentare le effettive e diverse caratteristiche dei terreni agricoli».

In questo momento, in attesa di una nuova legge, chi [illegible] l'equo canone dovrà considerarlo provvisorio e soltanto [illegible] acconto in [illegible] della sua rideterminazione. Ma ci sono anche altri risvolti di natura squisitamente tecnica.

E' anche chiaro che passando il principio che l'equo canone agricolo era [illegible] al punto da essere ritenuto incostituzionale, in questo momento la categoria dei proprietari terrieri acquista maggior forza nella stipula di ogni altro contratto.

Non è neppure escluso che, anche se soltanto a livello emotivo, la sentenza non abbia qualche effetto anche sugli altri canoni, compresi quelli degli immobili.

QUESTA SERA IN PIAZZA PRESENTERANNO IL LORO ULTIMO LAVORO: «INA SEIRANA' SCIU' PARCU»

Ceriana e il dialetto, gli alunni diventano [illegible]attori

I piccoli protagonisti del teatro in vernacolo premiati dal vice presidente della Regione

CERIANA

Ci sarà anche il vice-presiden[illegible] della Regione, nonché neo [illegible] alla Cultura, Gianni Plinio questa [illegible] a Ceriana dove sarà [illegible] in [illegible] il lavoro teatrale «Ina seiranà sciù parcu». Che, tradotto, è «Una cerianasca sul palco» e [illegible] [illegible] qualcuno potrebbe pensare «Una [illegible] sul par[illegible] o «sul palco». Questione di accento.

Plinio consegnerà poi, agli alunni della scuola elementare «Giulio Natta», [illegible] premio istituito dalla stessa Regione qualche [illegible] fa per valorizzare il dialetto ligure attraverso incentivi ai bambini e ai ragazzi delle scuole. Una legge che era stata proposta dall'allora consigliere regionale di An Nuccio Chierico.

«Ina seiranà sciù parcu» propone diversi atti unici, scritti appositamente per i [illegible] da Loredana Veneziano.

Gianni Plinio, vice presidente regionale

Portare sul palcoscenico il dialetto ligure non è una novità [illegible] Ceriana tanto che l'evento si ripete per il quarto anno.

«Vogliamo ricordare - spiega [illegible] sindaco Bruna Rebaudo - il giornalista e scrittore cerianese Lio Rubini scomparso tragicamente qualche anno fa».

All'allestimento e alla riuscita dello spettacolo ha contribuito anche la «Compagnia teatrale cerianasca» mettendo a disposizione dei giovanissimi protagonisti l'esperienza dei propri attori. [m. c.]

[illegible] DAL PALCO ANCHE GLI ENTUSIASMI DEL COSTUME

Debutta «La Madonna del vento»

[illegible] [illegible] definito un kolossal «La Madonna [illegible] vento», opera teatrale che sarà rappresentata domani e domenica sera (entrata gratuita) a Castellaro della Compagnia «La luna e i suoi raggi» di Taggia. [illegible] agli attori, sul mega-palcoscenico intervengono anche sessanta figuranti, in costume del [illegible]. Si annuncia spettacolare la battaglia con l'assedio dei saraceni a Castellaro [illegible] Il rapimento di Andrea Anfosso, poi per 40 anni schiavo prima di fuggire da Lampedusa su un'imbarcazione improvvisata utilizzando come vela una tela con il ritratto della Madonna, oggi conservato nel Santuario. L'opera teatrale, voluta da sindaco Gianfranco Anfossi, ricostruisce quella storia. La regia è di Umberto Airaudi, le splendide scenografie [illegible] Tiziano [illegible]del e Carlo Senesi. Attori principali Sergio Ralmondo, Tom Amaldi, Paolo Paolino, Pino Verta, Mario Lorenzi [illegible] Lioba Kapyssova. Ancora domani, alle 16,30 nella Sala Pili Loco, presentazione del libro «La Madonna del vento» del prof. Marco De Carolis con l'intervento dell'operatore culturale [illegible] apprezzato critico letterario Giovanni Choukhadarian. [m. c.]

STASERA AL CINEMA

SAVONA E PROVINCIA

ASTOR. Tel [illegible]
Al vertice de[illegible]
[illegible]: 15,45-18-20,15-22,30. €7,00-5,00

DIANA 1. Tel 019-825.714.
We were soldier.
Or.: 16,15-19-15-22,15 -€7,00-5,00

DIANA [illegible] 019-825.714.
The experiment
Or.: 15,45-18-20,15-22,30. €7,00-5,00

DIANA 3. Tel 019-825.714
Stuart Little 2
Or.: 15,45-18-20,15-22,30 €7,00-5,00

ELDORADO. Tel 019-829.563.
Jeepers Creepers
Or.: 16,45-18-20,15-22,30 €7,00-5,00

JOLLY. Tel. 0198650.570.
Fitto a luci rosse
Ore 15 22,30 € 6,00-4,50-3,10.

COLOMBO. [illegible] 0182-640.260
Al vertice della tensione
Ore 20,30-22,30 € 5,50-3,50-3,00.

RITZ. Tel 0182-640.427.
We were soldiers
[illegible] 20-22,30 [illegible] 6,00-4,00-3,00.

SAN BUSCO Tel 0182-640.249
Spy Game Ore 21 € 5,00-3,00.

ARENA. Tel 0182-51479
Jeepers creepers
Ore 20,30-22,30. € 5,00-4,00-3,00.

[illegible], Tel 0182-60997.
Al vertice della tensione.
Ore 20,15-22,20 € 6,00-4,00-3,00

ARENA
Monsoon Wedding [illegible] 21:30. € 5,00-4,00

ARENA VITTORIA
[illegible] **degli anelli** ore 21.30 € 6,00-4,00.

CINETEATRO CASSMAN. Tel.019/692910.
Blade II ore 21(0,30-22,30 diurno: 5-4,50.
SPLENDOR. Tel.019/510783.
A beautiful mind. Ore 21,30. € 6,00-5,00.

ALBA. Tel. 019/50 90 153
[illegible] Ore 21-22 e: 5,20-4,20

CHIERA. Tel [illegible]
[illegible] **vere soldiers.** Ore 20,30-22,45. € [illegible]

ARENA CINEMA. Tel [illegible]
[illegible] **vera** [illegible] **di Jack lo squartatore**
[illegible] Ore 21,30 € 6,00-4,50.

[illegible] 690290
[illegible]. ore 21 € 5,00-4,00.

LOANESE. [illegible] 019-669.961 **Aviating Angelo** ore 20,30-22,30 € 6,30-4,00-3,00

GIARDINI DEL PRINCIPE. Tel. 019-669.061.
We were soldiers [illegible].

ARENA ARISTON
Il signore [illegible] [illegible] Ore 21,30 [illegible] 6,00-4,50

TEATRO SASSELLO.
Windtalkers. Ore 21,30. € 4

VERDI 1. Tel. 019.97.249.
Stuart Little 2
Ore 21-23 € 7,00-5,00

VERDI 2. Tel. 019.97.249.
La vera storia di Jack lo squartatore.
Ore 21,30 € 7,00-5,00.

ROMA Tel [illegible]
Parla con lei. Ore 21. 30€ 6,00-4,50

GENOVA E PROVINCIA

AMERICA
[illegible] [illegible] 010-595.91.46
The experiment
[illegible]: 16, 18,10; 20,20; 22,30

[illegible]
Sala B. Tel. 010-595.91.46
Requiem
Or.: 15; 18,10; 20,20; 22,30

[illegible]
Tel. 010-247.35.69
Ott [illegible]
Or.: 20,45; 22,30
Il principio dell'incertezza
Or.: 15,30; 20; 22,30

[illegible] ROMA. Tel. [illegible]
CHIUSO PER FERIE

CINEPLEX PORTO ANTICO. Tel. 010-254.18.20.
Windtalkers
Or.: 14,55; 17,30; 20,05; 22,40

CINEPLEX PORTO ANTICO. Tel. 010-254.18.20.
[illegible]
Or.: 15; 17,30; 20; 22,30; 0,55

CINEPLEX PORTO ANTICO. Tel. 010-254.18.20.
The one
Or.: 15; 16,55; 18,50; 20,45; 22,40

CINEPLEX PORTO ANTICO [illegible]. [illegible] 18.20.
Jeepers creepers
Or.: 15; 16,55; 18,50; 20,45; 22,40

CINEPLEX PORTO ANTICO Tel. 010-254.18.20.
The experiment
Or.: 15; 17,30; 20; 22,30

[illegible]CINEPLEX PORTO ANTICO Tel. [illegible]54.18.20.
The were soldiers
Or. 15; 18,45; 21,30; 0,15

CINEPLEX PORTO ANTICO [illegible]. 010-254.18.20.
Frailty
Or.: 15; 18,10; 20,20; 22,30; 0,30

CINEPLEX PORTO ANTICO. Tel. 010-254.18.20.
Requiem
Or.: 15; 16,55; 18,50; 20,45; 22,40.

CINEPLEX PORTO ANTICO. Tel. 010-254.18.20.
Arack attack - Mostri a 8 zampe
Or.: 15,45; 18,45; 18,45; 20,45; 22,45; 0,40

CINEPLEX PORTO ANTICO. Tel. 010-254.18.20
Avenging Angelo
[illegible]: 15,45; 18,45; 18,45; 20,45; 22,40; 0,40

CINEPLEX PORTO ANTICO. Tel. 010-254. [illegible]20.
Al vertice della tensione
Or.: 15; 17,30; 20; 22,30; 0,55

[illegible] ANTICO. Tel. 010-254.18.20.
Frailty
Or.: 15,30; 17,50; 20,10; 22,30

CORALLO MULTISALA. Tel. 010-586.419.
Frailty
Or.: 15[illegible]; 17,50; 20,10; 22,30
Parla con lei
Or. 15,30; 17,50; 20,10; 22,30

EUROPA Via Lagoriana 164. Tel. 010-377.95.35
Schemi di gioia
[illegible]: 20,45; 22,30

LUX Tel. [illegible]-561.691.

CHIUSURA ESTIVA

OLIMPIA. Tel. 010-581.415.
[illegible]

[illegible]. Tel. 010-554.849.

CHIUSURA ESTIVA

ROTZ D'ESSAI. [illegible] 010-314.141
Lagaan Or.: 16.15; 20,30

[illegible]. Tel. [illegible]
Swing.
Or.: 20,40-22,30

SUPERGA MULTISALA [illegible]. 010-562.461.
Stuart Little 2.
[illegible]: 16,55; 18,50; 20,45; 22,40
Al vertice della tensione.
Or.: 15, 17,30; 20, 22,30
We were soldiers
Or.: 15,30; 18,30; 22,30

UCI CINEMAS FIUMARA. Tel. 199.123.321.
Al vertice della tensione
Feriali: 15,30; 18; 20,30; 22,30;. Sab/Dom: 15; 17,30; 20; 22,30. Sab anche 1.00

UCI CINEMAS FIUMARA. [illegible] 199 123321.
Stuart little 2
[illegible] 15,30; 18; 17,15; 17,45; 19; 19,30; [illegible]; 21,15; 23; [illegible]; 14,30; 15,30; 16,20; 17,20; 18,10; 19,10; 20; 21; 21,50
UCI CINEMAS FIUMARA Tel. [illegible]123.321.
I passi dell'amore
Feriali: 15; 18,10, 20,20; 22,30, Sab/Dom: 15;20; 17,30; 19,40; 21,50. Sab anche 0,00.

UCI CINEMAS [illegible]. Tel. 199.123.321.
[illegible]
Or.: 16,10; 18,20; 20,30; 22,40. Sab/Dom: 15,40; 17,50; 20; 22,10 Sab anche 0,20

UCI CINEMAS FIUMARA. Tel. 199.123.321
Vendicando Angelo
[illegible] 16,10 18,10; 20,10; 22,10
[illegible] 14,40; 16,40; 18,40; 20,40; 22,40
Sab anche 0,40

UCI CINEMAS FIUMARA. [illegible] 199.123.321.
Joy - Schemi di gioia
Feriali: 15,30; 17,20; 19,10; 21; 22,50. [illegible] 15;17; 19; 21; 23. Sab anche 1.00

UCI CINEMAS FIUMARA. Tel. 199.123.321.
Mi[illegible]
Da Lun. a Giov.: 16;15; 20;30; [illegible] 22,30; [illegible] 17; 19,15; 21,30. Sab anche 23,45

[illegible] CINEMAS FIUMARA. Tel 199.123.321
The one
Feriali or.: 15,20, 18,20; 20,20, 22,20. [illegible] 14,50; 16,50, 18,50; 20,50; 22,50
Sab anche 0,50

UCI CINEMAS FIUMARA. Tel. 199.123.321
Spider man
Feriali: 10; 22,30 Ven 15; 18,30; 22,30; Sab/Dom: 14,30; 22,50

UCI CINEMAS FIUMARA. Tel. 199.123.321
Frailty
Feriali or.: 15[illegible]; 18; 20,10; 22,20; Sab/Dom: 15[illegible]; 18; 20,10; 22,20. Sab anche 0,30

UCI CINEMAS FIUMARA. Tel. 199.123[illegible]
The experiment
Feriali or.: 15,30; 18; 20,30, 23; [illegible]; 14,30; 17; 19,30; 22. Sab anche 0,30

UCI CINEMAS FIUMARA. Tel. 199.123.321
Blade II
Feriali or.: 15,50; 18,10; 20,40; 23; Sab/Dom: 15; 17,30; 20; 22,30. Sab anche 0,50

[illegible] CINEMAS FIUMARA. Tel. 199.123.321
Jeepers Creepers
Feriali or.: [illegible]; 18,20; [illegible]; 22,20. [illegible] 14,50; [illegible]; 18,50; 20,50; 22,50. Sab anche 0,50

UCI CINEMAS FIUMARA. Tel. 199.123.321.
Jimmy Neutron
Feriali or.: 16,50; 17,20; [illegible] 14,30; 16,20; Sab anche 0,40

UCI CINEMAS FIUMARA. Tel. 199.123.321
We were soldiers
Feriali or.: 19,40; 22,30, Sab/Dom: 18,15; 21; Sab anche 23,45

VILLA CROCE via A. [illegible]
Ocean's eleven. Or.: 21,30

LA SCUDERIA via Adamoli
Ocean's eleven. Or.: 21,30

CINEMA PARROCCHIALE
CHIUSURA ESTIVA

CINEMA [illegible]. [illegible] 010-967.71.30.
[illegible] Or.: 21,15

[illegible]. [illegible] 010-69.812.00.
[illegible]

IL SESTO. Tel. 010-320.25.64.
CHIUSURA ESTIVA

[illegible]. [illegible] 010-613.61.38.
[illegible]

[illegible]
Scooby doo
Or.: 20,15; 22,15

CINEMA CAMPESE
CHIUSURA ESTIVA

CENTRALE. Tel. 0185-286.033.
Al vertice della tensione
Or.: 15,45-17,55-20,05-22,20

GARIBALDI Tel. 0185-50.761.
We were soldiers [illegible]. 18,30-19,50-22,20

FANTERO. Tel. 0185-309.694.
Al vertice della tensione
Or.: 20,15-22,30

MIGNON. Tel. 0185-309.694.
We were soldiers.
Or.: 21,30

[illegible] Tel. 0185-41.505
Stuart Little 2
Or.: 21,30.

IMPERIA E PROVINCIA

[illegible]
CAVOUR
[illegible]
CHIUSO

[illegible]
Tel. 0183-63871
Al vertice della tensione
Ore 20,15-22,40
Euro 5-4

DANTE
Tel. 0183-293520
Blade II
Ore 20,30-22,40
Euro 5-4

[illegible]
Tel. 0183-292745
Avenging Angelo
Orario 20,30-22,40
Euro 5-4

GRANDE MANOVRA
POLITEAMA.
Tel. 0183-495930.
Stuart [illegible]
Ore 20,30-22,40
Euro 5-4

[illegible]
L'era glaciale
Spettacolo unico ore 21
Euro 5-4

[illegible]
Tel. 0184-440440.
Piano alla conquista del tempo
Spettacolo unico ore 21,15
Euro 5-3

[illegible]
Tel. 0184-261955
I passi dell'amore
Spettacoli ore 20,30-22,30. Euro 4,50-3,50
Informazioni anche con www.bordigheri.it

[illegible]
Oggi riposo

ARENA SCOGLIETTI
Da zero a dieci
Orario 21,30
Euro 4-3,50

[illegible]
ARISTON. Tel 0184-505.060.
Al vertice della tensione
Ore 15,30-22,30 Euro 7-4
Informazioni generali [illegible] sul sito [illegible]-sanremo.com

ARISTON RITZ
[illegible] 0184-506.060
The one
[illegible] 15-22.30
Euro 7-4

[illegible] **1.**
Tel. 0184-506.060.
Arac Attack - [illegible] a 8 zampe
[illegible] 15-22.30
Euro 7-4

ARISTON ROOF-Sala 2.
Tel.0184-50[illegible]
Ore 15-18 [illegible]
Ore 20-22,30: **Frailty**
Euro 7-4

ARISTON ROOF-Sala 3.
Tel. 0184-506 [illegible]
Avenging Angelo
Ore 15,30-22,30. Euro 7-4

CENTRALE.
Tel. 0184-597820.
[illegible] **L'Ville II**
Orario [illegible] 15-22,30 Euro 7-4
(primi due [illegible] pomeridiani a mercoledì 4)

[illegible]
Tel. 597822
Jeepers creepers
Ore 15-22.30
[illegible] 7-4

SANREMESE
Tel. 0184-507.070.
We were soldiers
Ore 15-22,30. Euro 7 (mercoledì 4).

[illegible] programmazione e [illegible] orari dei film possono subire variazioni anche in base alla lunghezza del film stesso e alla capienza della sala cinematografica.

LE TRAME DEI FILM

Stefania Rocca è la protagonista di «Casomai», affiancata [illegible] Fabio Volo

AL VERTICE DELLA [illegible]ZIONE. Thriller. Ritorna Jack Ryan, l'agente della Cia creato da Tom Clancy: una [illegible] di neonazisti [illegible] è impossessata di un ordigno nucleare e intende farlo esplodere a Baltimora.

ARAC ATTACK. Fantascienza. Ragni giganti seminano il panico [illegible] cittadina americana.

AVENGING ANGELO. Commedia. Sylvester Stallone è l'ex guardia del corpo di un boss che si presenta alla porta [illegible] una ragazza di Long Island per dirle che lei non [illegible] figlia di una benestante famiglia borghese, ma di un temuto gangster.

[illegible] [illegible] Fantasy horror. Dalle pagine dei fumetti Marvel arriva il sequel di Blade: dovrà vedersela con una nuova [illegible] di succhiasangue.

[illegible] **SUNDAY.** Drammatico, [illegible] d'Oro a Berlino, [illegible] ricostruisce la strage del 30 gennaio 1972 a Derry quando l'esercito [illegible] sparò al [illegible]

LA CAPTIVE. Drammatico. Dal romanzo di [illegible] Proust. [illegible] storia di una donna che vive a Parigi con il fidanzato che vuol sapere tutto di lei, al punto da ossessionarla.

CASOMAI. Commedia. Una coppia in crisi per le «interferenze» [illegible] loro rapporto di amici, parenti, conoscenti.

EL BOLA. Drammatico. Questo pluripremiato film spagnolo s'incentra sul personaggio di Pablo, dodicenne [illegible] di cui [illegible] tra morto e costretto a lavorare con il padre violento a cui cercherà di ribellarsi.

ELIMINATE [illegible]. Commedia. Il film [illegible] Danny De Vito descrive il desiderio di vendetta del conduttore [illegible] uno [illegible] televisivo [illegible] bambini quando [illegible] licenziato.

ENCANTADO. Thriller. Il film di Corrado Colombo narra di un italiano a Cuba per scoprire la verità sulla tragica scomparsa del fratello.

FRAILTY. Thriller. L'esordio [illegible] regia di Bill Paxton è ambientato in un villaggio del Texas teatro di sei omicidi. Una notte si presenta alla [illegible] un giovane [illegible] afferma [illegible] conoscere il [illegible]

GLI AMANTI [illegible] NILO. Sentimentale. Nella Tunisia del 1943 la giovane Anne, veggente, s'imbatte lungo una spiaggia deserta in un soldato francese che si [illegible] lanciato con il paracadute.

I PASSI DELL'AMORE. Sentimentale. Dal romanzo [illegible] di Nicholas Sparks, [illegible] storia [illegible] che nasce in una cittadina americana tra l'irrequieto e spavaldo Landon e l'introversa Jamie, figlia di un ministro di Dio.

ITALIANO PER [illegible]. Commedia. In una cittadina danese vivono sei personaggi, tutti con la passione per la lingua italiana e l'essere single.

LA [illegible]. Drammatico. Nell'agosto [illegible] [illegible] giovane albanese sbarca con altre [illegible] di connazionali sulle coste pugliesi in cerca di lavoro.

JEEPERS CREEPERS. Horror. Intrappolati in autostrada da un pericoloso camionista, Trish e suo fratello Dany si rifugiano in [illegible] chiesa abbandonata.

JIMMY NEUTRON - RAGAZZO PRODIGIO. Cartoon. L'adolescente Jimmy è un inventore: quando i genitori del villaggio vengono portati via degli alieni, i bambini salgono sulla sua astronave per andarli a cercare.

[illegible], [illegible] in [illegible] villaggio agricolo dell'India [illegible] [illegible] dell'Ottocento non piove mai: quando i contadini si vedono vessati da un'altra tassa decidono di reagire, senza violenza ma con la fede.

LAST RESORT. Drammatico. [illegible] viaggio per raggiungere il fidanzato, [illegible] russa Tanya arriva a Londra con il figlio ma non trova nessuno ad aspettarla....

[illegible]. Drammatico. Irlanda, 1964. [illegible] una storia vera. [illegible] vicissitudini di quattro ragazze rinnegate dalle proprie famiglie e rinchiuse [illegible] duro convento di Magdalene.

[illegible]. Drammatico. Un [illegible] [illegible] scrittore di [illegible] [illegible] parte [illegible] un giornalista alla volta di Stoccolma per ritirare il premio Nobel: durante il viaggio [illegible] personaggi particolari.

L'ORA DI [illegible]. Drammatico. Un pittore alla vigilia di un giorno riceve la visita di un frate che lo avverte che è in corso il processo di beatificazione della madre.

IL PIU' BEL GIORNO DELLA MIA VITA. Commedia drammatica. Il film ritrae una famiglia: una matura signora che vive di ricordi, i suoi figli pieni di problemi.

IL PRINCIPIO [illegible]. Commedia drammatica. Nel suo nuovo lavoro Manoel De Oliveira narra la storia di due giovani, figli di una serva, che si innamorano della stessa ragazza.

RICETTE [illegible] [illegible]. Descrive il rapporto tra Martha, cuoca in un ristorante d'Amburgo, e il collega che le viene affiancato.

ROBERTO SUCCO. Drammatico. Il film ricostruisce la storia vera di Roberto Succo, pluriomicida italiano degli anni Ottanta.

STUART LITTLE 2. Fantasy. Ritorna sullo schermo Stuart, il topolino allevato dalla famiglia Little: un giorno cade nella sua minuscola macchina un uccellino ferito e se ne prende cura.

[illegible]. Drammatico. Tony Gatlif racconta la storia di Max, un ragazzino che si avvicina alla musica e cultura gitana.

THE [illegible]. Drammatico. Arriva dalla Germania questo film [illegible] racconta di venti uomini pagati per prendere parte a un esperimento scientifico che si rivelerà pericoloso: dovranno rinchiudersi due settimane in un finto penitenziario.

THE ONE. Azione. Un poliziotto di Los Angeles (Jet Li) diventa il bersaglio di un agente federale.

L'UOMO CHE NON [illegible]. Drammatico. Il lavoro dei Coen narra di una donna, moglie di [illegible] barbiere, [illegible] doppia vita: un giorno l'amante viene ucciso.

WE WERE SOLDIERS. Guerra. Mel Gibson eroe nella guerra del Vietnam.

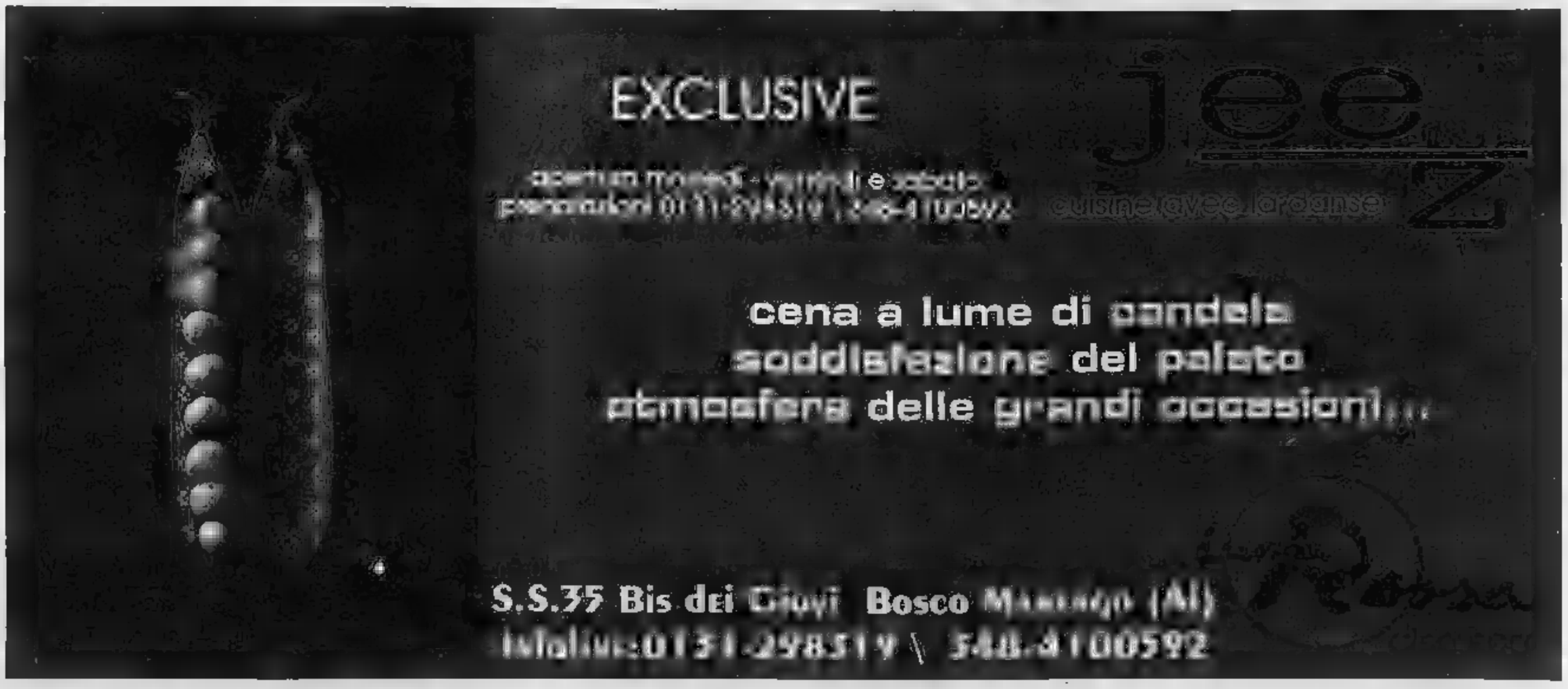

BORDIGHERA, PREOCCUPAZIONI PER IL FUTURO DELL'ISTITUTO PER PERITI AZIENDALI. IACOBUCCI: «UNA SCUOLA DA SALVAGUARDARE»

Il Montale rischia di perdere l'autonomia

Nel piano del ministero l'accorpamento al Fermi di Ventimiglia

Daniela Borghi

BORDIGHERA

L'istituto per periti aziendali e corrispondenti in lingue estere Eugenio Montale rischia di essere accorpato al Fermi di Ventimiglia. L'allarme arriva dal ministero della Pubblica Istruzione. Nel suo piano, infatti, il Montale figurerebbe tra le scuole destinate a perdere l'autonomia. La notizia ha preoccupato la cittadina, anche perchè, con la nuova sede di via Cagliari, il Montale sembrava «al sicuro»: già in passato è stato combattuto e vinto il rischio di accorpamento con la Ragioneria di Ventimiglia. Tra chi è pronto a rinnovare la battaglia c'è il consigliere regionale Massimiliano Iacobucci: «Non ho alcuna notizia ufficiale, ma se così fosse, faremmo un balzo indietro di circa tre anni, all'epoca del piano di razionalizzazione della rete scolastica, quando le scuole dovevano essere accorpate secondo il numero di studenti e non secondo le caratteristiche di insegnamento. Prenderei una posizione molto rigida, come presi quando ero assessore provinciale alla Pubblica istruzione: ho sostenuto con forza, contro il parere di tutte le autorità scolastiche, che gli istituti a indirizzo specifico andassero salvaguardati dal punto di vista dell'autonomia. Non soltanto perchè tra questi c'è il Montale, ed è a Bordighera, anche perchè, secondo me, i piccoli istituti a indirizzo specifico della provincia sarebbero penalizzati da un accorpamento con un istituto tradizionale. Gli istituti in questione sono, oltre al Montale, il nautico, l'alberghiero, l'artistico e l'agrario. Non posso concepire un preside di ragioneria in un alberghiero, ad esempio». Sempre in riferimento alla definizione, da parte del ministero della Pubblica istruzione di criteri che comporterebbero la chiusura o l'accorpamento di alcuni istituti scolastici, l'assessore regionale all'Istruzione Nicola Abbundo precisa che «non esiste alcun documento ufficiale nè, tantomeno, alcuna dichiarazione del ministro che dimostri l'intendimento di procedere al ridimensionamento della rete scolastica per l'anno 2003/2004». Continua: «D'altra parte la competenza a fissare il dimensionamento delle scuole è delle singole Regioni e, attualmente, trova riferimento nella deliberazione del Consiglio regionale numero del 22 dicembre».

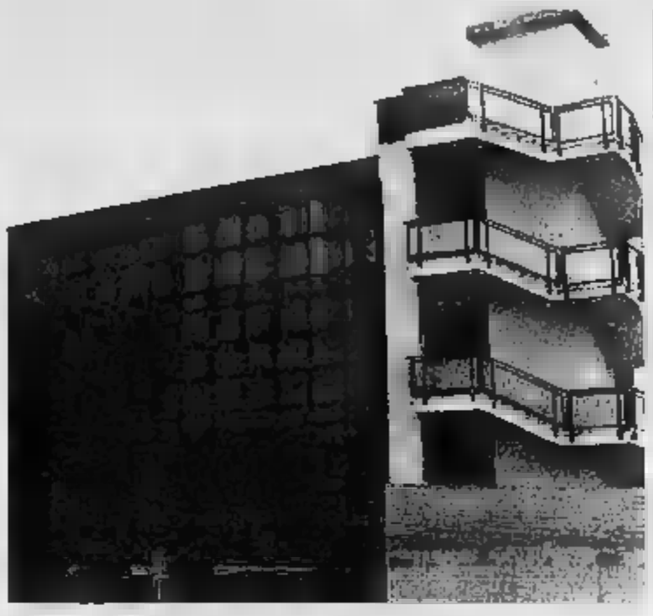

L'istituto per periti aziendali Eugenio Montale di Bordighera

Lettera-appello

La lega del cane scrive al prefetto

VENTIMIGLIA. Nuovo appello per il canile di via Peglia, troppo piccolo per i troppi cani che ospita. Il presidente della Lega per la difesa del cane, Danilo Roda, ha scritto al prefetto: «Anche a nome degli altri due canili della provincia. Sia la Lega, sia l'Enpa hanno inviato numerose lettere per richiamare la grave problema del randagismo e della conseguente saturazione della disponibilità nei nostri canili. Ho già sollecitato, per due volte, l'incontro: signor prefetto, comprendiamo che è assillato da altri problemi, però, ci creda, noi volontari che viviamo ogni e ogni giorno la tristezza della situazione di centinaia di randagi, siamo in seria difficoltà e morale molto basso».

Roda ribadisce la necessità di un canile provinciale per cani anziani, in modo da liberare centinaia di posti nelle tre attuali strutture: «Ci è stato promesso, ma è rimasto soltanto una promessa». [d. bo.]

FLASH

Sì della Confesercenti per il golf sul Montenero

Golf al Montenero di Bordighera: le Confesercenti di Ventimiglia dicono sì. Afferma il presidente, Sergio Scibilia: «Siamo favorevoli anche perchè è già preso contatti per realizzare una simile struttura nella città di confine. La richiesta di campi a 9 buche è notevole, anche per gli allenamenti invernali dei golfisti del Nord Italia ed Europa; il nostro clima è l'ideale. E' una prospettiva importante, un nuovo turismo che gioverà a tutto l'estremo Ponente». Scibilia mette a disposizione i suoi contatti con una ditta che costruisce i campi, con operatori del settore e con un maestro di golf.

Rumori a decibel tollerati alla Maratona di musica

Soddisfazione per il regolare andamento della Maratona di musica, manifestazione promossa dall'assessorato al Turismo di Ventimiglia. Il consigliere Manuel Paroletti commenta: «La città ha recepito, salvo qualche caso, l'invito alla tolleranza per eventuali rumori e musica fino a tardi. I concerti nei locali sono stati organizzati per il bene di Ventimiglia, e il successo e pubblico ci gratifica molto». Gli appuntamenti proseguono fino a domenica. [d. bo.]

COMUNITA' MONTANA ALTA VALLE ARROSCIA
Assessorato 2002 al Turismo
L'invito alla Fresca Estate

31 Agosto — PIEVE DI TECO: Piazza Cavour - ore 19.30 stands gastronomici - ore 21.00 Festival dei Dilettanti

31 Agosto — VILLA: Festa dell'Uva e del Vino "Ormeasco e Sciac-Tra" con degustazioni di prodotti tipici locali, lotteria, serate danzanti

01 Settembre — VILLA: Festa dell'Uva e del Vino "Ormeasco e Sciac-Tra" con degustazioni di prodotti tipici locali, lotteria, serate danzanti

MESE DI SETTEMBRE

Settembre — VILLA: Festa dell'Uva e del Vino "Ormeasco e Sciac-Tra" con degustazioni di prodotti tipici locali, lotteria, serate danzanti

7/8/9 Settembre — REZZO: Festeggiamenti "Madonna Bambina" fiaccolata, intrattenimenti vari e serate danzanti con orchestra

8 Settembre — ARMO: Festa della Madonna: Processione solenne con antichi crocifissi - Spettacolo musicale folk "Filed Folk" - Gara di bocce

8 Settembre PONTI DI PORNASSIO: Serata danzante

INFO
0183.36 278
e-mail: cmvallearroscia@iol.it

DI NOTTE A CAMPOROSSO, SPARITI TIMBRI DEL COMUNE

L'ufficio anagrafe visitato dai ladri

CAMPOROSSO

Furto in Municipio: ignoti sono entrati nell'ufficio anagrafe, l'altra notte, dopo aver forzato prima il cancello e poi la porta dell'ingresso secondario. Obiettivo: i timbri del Comune, con ogni probabilità destinati a completare carte d'identità e altri documenti in bianco rubati in precedenza o che saranno oggetto di nuovi furti. Ne sono spariti sei o sette. Soltanto un anno fa, a Bordighera, dall'ufficio demografico erano sparite alcune d'identità ancora da compilare. Questi bottini sono molto richiesti nel mercato dell'immigrazione clandestina, per realizzare documenti ad hoc per persone, in realtà, non in regola e abusive in Italia e negli altri Paesi europei. Non sono stati portati via i documenti in quanto custoditi altrove, in un luogo sicuro, nelle cassette di sicurezza. Per fortuna nell'ufficio non erano stati lasciati neppure valori o denaro o bolli.

Ma i ladri non si sono limitati a portare via i documenti: dall'ufficio di Camporosso sono sparite anche due stampanti, probabilmente destinate alle operazioni di contraffazione, o forse soltanto perchè facili da portare via. Più difficile, infatti, sarebbe stato occultare i computer o altre macchine ingombranti che si trovavano nella stanza.

I malviventi sono penetrati dal portone nel lato posteriore del Comune, lato piazza Bosio Adorno, a quanto pare indisturbati. Un colpo mirato e studiato in ogni particolare: i ladri conoscevano bene il Comune. Dopo aver divelto completamente la saracinesca della porta dell'Anagrafe, un cancello di ferro che dà sulla piazza che è stata sradicata dalla base in un momento, forse con un crick oleoidraulico posizionato sul lato della struttura, hanno poi aperto la porta forzandone la serratura. Secondo gli inquirenti, il furto sarebbe avvenuto tra l'una e le quattro dell'altra notte. Sono stati alcuni dipendenti ad accorgersi del furto, ieri, intorno alle 7. Sono subito intervenuti gli agenti della Scientifica, i carabinieri e una pattuglia dei vigili urbani. Per i rilievi, ieri l'ufficio è rimasto chiuso. [d. bo.]

IMPRENDITORE SI COSTITUISCE ALLA FRONTIERA

Torna dopo 20 anni e poi si fa arrestare

VENTIMIGLIA

All'oscuro di un procedimento penale a suo carico, un imprenditore italiano residente a Parigi ha scoperto di essere ricercato dalle autorità italiane per falso e truffa al momento di chiedere il rinnovo del passaporto. Nonostante un grave handicap fisico, si è messo in viaggio in treno per Ventimiglia dove si è costituito. La polizia ha sottolineato il valore del gesto: l'uomo sarebbe potuto restare in Francia dove per i reati cui è accusato è previsto mandato di cattura internazionale.

Protagonista del fatto è un imprenditore triestino di 60 anni, F.P.. Alcuni giorni fa, l'uomo si è recato all'ambasciata italiana a Parigi per chiedere il rinnovo del passaporto. A sorpresa, i funzionari glielo hanno però negato spiegandogli che risultava ricercato dalle autorità italiane per una condanna nel '93: doveva scontare un e mesi di reclusione con le accuse di falso e truffa, fatti che risalivano al 1985.

Negli anni '80, l'imprenditore, titolare di un'azienda di import-export di prodotti ittici, aveva lasciato l'Italia, dopo l'improvvisa morte di un fratello al quale era molto legato. Si era trasferito in Senegal, dove aveva avviato un'identica attività, dopodichè è tornato in Europa, a Parigi. Ignaro del procedimento penale a suo carico, l'uomo non ha potuto difendersi e cercare di ottenere il beneficio della sospensione condizionale. Nonostante gravi problemi di deambulazione, F.P. ieri è andato alla stazione ferroviaria di Parigi ed è salito sul primo treno per Ventimiglia. Giunto al confine si è presentato al commissariato e ha detto: «Non conosco i motivi ma ho saputo che dovete arrestarmi. Questa notte dormirò cosciente di avere fatto il mio dovere di cittadino e quando avrò saldato il debito con la giustizia tornerò a girare il mondo, sempre fiero di essere italiano». [d. bo.]

VILLEFRANCHE SUR MER
ANTIQUARIATO
• BROCANTE
SUR PORT
di fronte alla
CHAPELLE COCTEAU
tutte le domeniche
dalle ore 8 alle 18

COMUNITÀ DI VALLECROSIA
PROVINCIA DI IMPERIA
Via G. Raimondo 71, cap 18019 - tel. 0184.2562208 Fax 0184 299920
comune@vallecrosia.it
Accordo di pianificazione L.R. n 36/1997 e L.R. n. 19/2002
Estratto avviso presentazione proposta soggetti privati
Si rende noto che in esecuzione della deliberazione di G.C. n. 134 del 21/08/02 di adozione della DCC n. 19/2002, l'Amministrazione Comunale intende promuovere l'Accordo di Pianificazione ai sensi dell'art. 57 della L.R. n. 36/1997 come modificato con successiva L.R. n. 19/2002 e a tale uno specifica quella riportata nell'elaborato grafico allegato al presente provvedimento (D.C.C. n. 19/2002). Ai sensi dell'art. 6 della L.R. n. 19/2002 si precisa che nuovo Piano è previsto la realizzazione di un insieme di contenuti che interessano opere pubbliche e private. Il Comune, attraverso l'intervento delle proposte di partite dei soggetti privati, intende salvaguardare le migliori soluzioni e, sulla base delle valutazioni di ogni contenuto, definire i contenuti da inserire nell'Accordo di Pianificazione, ai sensi della succitata normativa. Le proposte progettuali dovranno contenere gli elementi qualitativi e quantitativi minimi indispensabili per una piena comprensione tecnica anche sotto l'aspetto economico finanziario, così come alla documentazione allegata alla DCC n. 19 del 30-08-02. Soggetto che possono partecipare possono presentare proposte e idee progettuali. I soggetti, singoli o associati che hanno titolo di proprietà delle aree interessate dalla proposta. Le domande di partecipazione, in carta legale (o resa legale) sottoscritta dal richiedente, in busta sigillata con l'indicazione del mittente e la dicitura "Contiene proposta di adesione all'Accordo di Pianificazione", dovrà essere presentata al protocollo generale del Comune di Vallecrosia, al ricapito o a mezzo raccomandata, entro e non oltre le ore 12.00 del 16/10/2002. La documentazione è disponibile presso l'Ufficio di Urbanistica del Comune, tel 0184 295220 e potrà essere richiesta nei giorni dalle ore 9.00 alle 12.00 al Responsabile del procedimento il Dott. Francesco Orton. Dirigente del Settore Urbanistica
Vallecrosia, li 22/08/02
L'ASSESSORE all'Urbanistica Ortensia Agostino

XGP
iO, Ennio Morricone
In Concerto
Le sue più belle musiche di film
ENNIO MORRICONE
dirige per la prima volta
l'Orchestra Sinfonica de Roma
e i Cori Polifonici
XGP
24 OTTOBRE 2002
PALAIS NIKAIA - NIZZA - alle 20.30
18 dal [illegible] 69 43 [illegible]

BORDIGHERA

22 ANNI, L'ARRESTANO

Ruba i pannolini per la figlioletta ma viene scoperta

BORDIGHERA. Ha rubato cibo e i pannolini per la figlia di due mesi. Una ragazza romena di 22 anni è stata arrestata dai carabinieri, l'altro pomeriggio, con l'accusa di furto. I militari l'hanno sorpresa all'uscita della Standa con il bottino nascosto parte sotto la gonna e parte in una borsa. Aveva appena rubato generi alimentari per circa ottocento euro. In particolare aveva arraffato numerosi pacchi di pannolini per la figlioletta che, quando i carabinieri l'hanno fermata, teneva in braccio. La giovane mamma non ha potuto negare l'evidenza, ma ha detto di averlo fatto per bisogno. Dopo essere state accompagnate in caserma, madre e bimba sono state rifocillate dai militari. E' comunque scattata, inevitabile, la denuncia per furto. La legge in questi casi non conosce deroghe. [d. bo.]

«BISOGNA STUDIARE IL PROGRAMMA PER IL 2003 DA OTTOBRE, E MIGLIORARE»

«Spettacoli a Ventimiglia? Un flop»

Aspre critiche della Margherita: «Troppi soldi e spesi male»

VENTIMIGLIA

Dopo la festa patronale di San Secondo, a Ventimiglia si fa un bilancio delle estive e delle manifestazioni. A conti in tasca al Comune e a asprimere seri dubbi sulla qualità del programma è il consigliere della Margherita Marco Caudano: «La mia non vuole essere una critica verso l'assessore, che ha avuto forse poco tempo per organizzarsi, ma verso l'Amministrazione del Polo. Dopo cinque anni di continuità amministrativa, mai come quest'anno si è visto il degrado, anche culturale della città: troppe sere senza alcun appuntamento in calendario e, soprattutto, sono mancati organizzati eventi che si sono rivelati un flop, dal punto di vista qualitativo e di presenza. Basta fare un confronto con le cittadine vicine, Arma di Taggia, Ospedaletti, Bordighera e anche Vallecrosia, per rendersi conto che gran parte delle serate ventimigliesi sono state vissute nella tristezza di una città priva di richiamo turistico e che nulla fa per i propri abitanti».

A giudizio di Caudano, il compito della minoranza e il suo, in particolare, è quello di stimolare, controllare e, soprattutto, rendere pubbliche le scelte dell'Amministrazione. Ecco perchè fa sapere l'elenco dei costi. Sarebbero stati stanziati 60 mila euro per le manifestazioni estive, esclusa la Battaglia di fiori e l'Agosto medievale, e di questi, 11 mila sono stati utilizzati per le serate musicali e cantanti Sandro e Focaccia; altri 11 mila per Irene Grandi; analoga somma per organizzare per lo più i soliti concorsi di bellezza e sfilate di moda; mille e rotti per due serate con Reddy Bobbio, 1.250 per Mimmo Di Gioia e i soldi restanti per le altre manifestazioni. Caudano ha voluto noti i costi effettivi delle manifestazioni perchè ciascun elettore possa esprimere una propria opinione che tenga conto dei sacrifici economici costati alla collettività e al reale gradimento di questi eventi.

Ecco, invece, le proposte del consigliere: «Bisogna già da ottobre programmare la prossima stagione turistica. Per migliorare la situazione e l'immagine della città non basta un unico intervento con il ruspe sulle spiagge a inizio stagione, ma è necessario, poi, tenarle pulite e attrezzarle. Urge intervenire sulla sicurezza e sulla vivibilità della nostra città, per garantire a tutti tranquillità e libertà di movimento in qualsiasi zona e a qualsiasi ora. E' inoltre necessario migliorare la professionalità nella gestione delle strutture ricettive, per poter offrire migliori servizi, che possano far concorrenza con quelli delle località vicine e, quindi, fare affluire un maggior numero di turisti a Ventimiglia. Un intervento assai'altro più difficile da realizzare, ma decisamente uno dei prioritari, è quello di parcheggi, per garantire una migliore vivibilità». [d. bo.]

CURIOSITA' ▮ ATTESE NEL CALENDARIO DEI CAMPIONATI DILETTANTI CHE PRENDONO IL VIA IL 22 SETTEMBRE: TUTTI GLI APPUNTAMENTI PER SEGUIRE LE FORMAZIONI DEL CUORE

In Eccellenza è subito derby Promozione: Cairese favorita

Albenga-Finale, già alla terza giornata la stagione si accende In Prima categoria protagoniste le squadre della Valbormida

PROMOZIONE GIRONE A

1ª GIORNATA	
And [illegible]	Rit. 19/1/2003
ARGENTINA	CORNIGLIAN.
BRAGNO	SERRA RICCO'
LAGACCIO	GOLFODIAN.
LEGINO	OSPEDALETTI
MASONE	POLIS G.
SAMPIERDAR.	ARENZANO
S. CIPRIANO	CAIRESE
VARAZZE	PIETRA L.

[illegible]	
And. 29/9/2002	Rit. 26/1/2003
ARENZANO	LEGINO
CAIRESE	ARGENTINA
CORNIGLIAN.	MASONE
GOLFODIAN.	SAMPIERDAR.
OSPEDALETTI	BRAGNO
PIETRA L.	LAGACCIO
POLIS G.	S. CIPRIANO
SERRA RICCO'	VARAZZE

3ª GIORNATA	
And. 6/10/2002	Rit. [illegible]
ARGENTINA	POLIS G.
CAIRESE	[illegible]
LAGACCIO	OSPEDALETTI
LEGINO	PIETRA L.
MASONE	GOLFODIAN.
SAMPIERDAR.	SERRA RICCO'
S. CIPRIANO	CORNIGLIAN.
VARAZZE	BRAGNO

[illegible] 4ª GIORNATA	
And. 13/10/2002	Rit. [illegible]
ARENZANO	CORNIGLIAN.
BRAGNO	S. CIPRIANO
GOLFODIAN.	LEGINO
OSPEDALETTI	VARAZZE
PIETRA L.	ARGENTINA
POLIS G.	CAIRESE
SAMPIERDAR.	LAGACCIO
SERRA RICCO'	MASONE

5ª GIORNATA	
And. 20/10/2002	Rit. 16/2/2003
CAIRESE	GOLFODIAN.
CORNIGLIAN.	POLIS G.
LAGACCIO	ARGENTINA
LEGINO	SERRA RICCO'
MASONE	BRAGNO
OSPEDALETTI	ARENZANO
S. CIPRIANO	PIETRA L.
[illegible]	SAMPIERDAR.

6ª GIORNATA	
And. 27/10/2002	Rit. 23/2/2003
ARGENTINA	OSPEDALETTI
[illegible]	LEGINO
GOLFODIAN.	POLIS G.
LAGACCIO	S. CIPRIANO
PIETRA L.	[illegible]
SAMPIERDAR.	CORNIGLIAN.
SERRA RICCO'	ARENZANO
VARAZZE	MASONE

[illegible] 7ª GIORNATA	
[illegible] 3/11/2002	Rit. 2/3/2003
ARENZANO	[illegible]
CAIRESE	LAGACCIO
CORNIGLIAN.	GOLFODIAN.
LEGINO	VARAZZE
MASONE	SAMPIERDAR.
OSPEDALETTI	SERRA RICCO'
POLIS G.	PIETRA L.
S. CIPRIANO	ARGENTINA

8ª GIORNATA	
And. 10/11/2002	Rit. 9/3/2003
ARGENTINA	LEGINO
BRAGNO	[illegible]
GOLFODIAN.	OSPEDALETTI
LAGACCIO	MASONE
PIETRA L.	[illegible]
SAMPIERDAR.	C. CIPRIANO
SERRA RICCO'	CORNIGLIAN.
VARAZZE	POLIS G.

9ª GIORNATA	
And. 17/11/2002	Rit. 16/3/2003
[illegible]	MASONE
CAIRESE	SAMPIERDAR.
CORNIGLIAN.	VARAZZE
GOLFODIAN.	ARGENTINA
LEGINO	LAGACCIO
OSPEDALETTI	PIETRA L.
POLIS G.	BRAGNO
S. CIPRIANO	SERRA RICCO'

[illegible]	
And. 24/11/2002	[illegible] 23/3/2003
ARGENTINA	ARENZANO
BRAGNO	CORNIGLIAN.
LAGACCIO	POLIS G.
MASONE	CAIRESE
PIETRA L.	SERRA RICCO'
SAMPIERDAR.	LEGINO
S. CIPRIANO	OSPEDALETTI
[illegible]	GOLFODIAN.

[illegible]	
And. 1/12/2002	Rit. [illegible]
ARENZANO	VARAZZE
BRAGNO	ARGENTINA
CORNIGLIAN.	PIETRA L.
GOLFODIAN.	S. CIPRIANO
LEGINO	CAIRESE
OSPEDALETTI	MASONE
POLIS G.	SAMPIERDAR.
SERRA RICCO'	LAGACCIO

12ª GIORNATA	
And. 8/12/2002	[illegible]
ARGENTINA	[illegible]
CAIRESE	SERRA RICCO'
LAGACCIO	CORNIGLIAN.
MASONE	LEGINO
PIETRA L.	GOLFODIAN.
POLIS G.	OSPEDALETTI
SAMPIERDAR.	BRAGNO
S. CIPRIANO	ARENZANO

[illegible] 13ª GIORNATA	
And. 15/12/2002	Rit. 13/4/2003
ARENZANO	LAGACCIO
[illegible]	PIETRA L.
CORNIGLIAN.	CAIRESE
LEGINO	POLIS G.
MASONE	ARGENTINA
OSPEDALETTI	SAMPIERDAR.
SERRA RICCO'	GOLFODIAN.
VARAZZE	S. CIPRIANO

14ª GIORNATA	
And. 22/12/2002	[illegible] 27/4/2003
ARGENTINA	SAMPIERDAR.
CAIRESE	VARAZZE
CORNIGLIAN.	OSPEDALETTI
[illegible]	ARENZANO
LAGACCIO	BRAGNO
PIETRA L.	MASONE
POLIS G.	SERRA RICCO'
S. CIPRIANO	LEGINO

15ª GIORNATA	
And. 12/1/2003	[illegible] 4/5/2003
ARENZANO	POLIS G.
[illegible]	GOLFODIAN.
LEGINO	CORNIGLIAN.
MASONE	S. CIPRIANO
OSPEDALETTI	CAIRESE
SAMPIERDAR.	PIETRA L.
SERRA RICCO'	ARGENTINA
VARAZZE	LAGACCIO

1ª GIORNATA	
And. 22/9/2002	Rit. 19/1/2003
ALBENGA	FEZZANESE
BOLZANETESE	SARZANESE
CASELLESE	BUSALLA
LERICI	FO.CE.VARA
PONTEDEC.	FINALE
SAMMARGH.	LOANESI
SESTRESE	VENTIMIGLIA
SESTRI L.	GENOA C.M.

[illegible]	
And. 29/9/2002	Rit. 26/1/2003
BUSALLA	SESTRI L.
FEZZANESE	PONTEDECIMO
FINALE	[illegible] ESE
FO.CE.VARA	[illegible]
GENOA C.M.	SAMMARGH.
LOANESI	LERICI
SARZANESE	ALBENGA
VENTIMIGLIA	[illegible]

3ª [illegible]	
And. 6/10/2002	Rit. 2/2/2003
ALBENGA	FINALE
BOLZANETESE	[illegible]
CASELLESE	LOANESI
PONTEDEC.	BUSALLA
SAMMARGH.	VENTIMIGLIA
SARZANESE	GENOA C.M.
SESTRESE	LERICI
SESTRI L.	FO.CE.VARA

4ª GIORNATA	
And. 13/10/2002	Rit. 9/2/2003
BUSALLA	SAMMARGH.
FINALE	SARZANESE
FO.CE.VARA	PONTEDECIMO
GENOA C.M.	FEZZANESE
LERICI	BOLZANETESE
LOANESI	[illegible]
SESTRI L.	CASELLESE
[illegible]	ALBENGA

5ª [illegible]	
[illegible] 20/10/2002	[illegible]
BOLZANETESE	VENTIMIGLIA
CASELLESE	ALBENGA
FEZZANESE	FINALE
LOANESI	GENOA C.M.
PONTEDEC.	LERICI
SAMMARGH.	FO.CE.VARA
SARZANESE	BUSALLA
SESTRESE	SESTRI L.

[illegible] RNATA	
And. 27/10/2002	Rit. 23/2/2003
ALBENGA	LOANESI
BUSALLA	FINALE
CASELLESE	BOLZANETESE
FO.CE.VARA	GENOA C.M.
LERICI	SAMMARGH.
SESTRESE	PONTEDEC.
SESTRI L.	FEZZANESE
VENTIMIGLIA	SARZANESE

7ª GIORNATA	
And. 3/11/2002	Rit. 2/3/2003
BOLZANETESE	ALBENGA
FEZZANESE	BUSALLA
[illegible]	VENTIMIGLIA
GENOA C.M.	LERICI
LOANESI	FO.CE.VARA
PONTEDEC.	SESTRI L.
SAMMARGH.	SESTRESE
[illegible]	[illegible]

8ª GIORNATA	
And. 10/11/2002	Rit. 9/3/2003
ALBENGA	SAMMARGH.
BUSALLA	LOANESI
CASELLESE	PONTEDEC.
FO.CE.VARA	FEZZANESE
LERICI	SARZANESE
SESTRESE	FINALE
SESTRI L.	[illegible]
[illegible]	GENOA C[illegible].

9ª GI[illegible]	
And. 17/11/2002	Rit. [illegible]
BOLZANETESE	FO.CE.VARA
BUSALLA	ALBENGA
FEZZANESE	[illegible]
FINALE	LERICI
GENOA C.M.	PONTEDEC.
LOANESI	VENTIMIGLIA
SAMMARGH.	CASELLESE
SARZANESE	SESTRI L.

10ª G[illegible]RNATA	
And. 24/11/2002	Rit. 23/3/2003
ALBENGA	[illegible] C.M.
BOLZANETESE	LOANESI
CASELLESE	FINALE
LERICI	[illegible]
PONTEDEC.	SARZANESE
SESTRESE	BUSALLA
SESTRI L.	SAMMARGH.
VENTIMIGLIA	FO.CE.VARA

11ª G[illegible]RNATA	
And. 1/12/2002	Rit. 30/3/2003
BUSALLA	BOLZANETESE
FEZZANESE	VENTIMIGLIA
FINALE	SESTRI L.
FO.CE.VARA	CASELLESE
GENOA C.M.	SESTRESE
LERICI	ALBENGA
LOANESI	PONTEDEC.
SAMMARGH.	SARZANESE

12ª GIORNATA	
And. 8/12/2002	Rit. 6/4/2003
ALBENGA	SESTRESE
BOLZANETESE	GENOA C.M.
CASELLESE	FEZZANESE
FINALE	LOANESI
PONTEDEC.	SAMMARGH.
SARZANESE	FO.CE.VARA
SESTRI L.	LERICI
VENTIMIGLIA	BUSALLA

13ª GIORNATA	
And. 15/12/2002	Rit. 13/4/2003
FEZZANESE	SARZANESE
FO.CE.VARA	BUSALLA
GENOA C.M.	CASELLESE
LERICI	VENTIMIGLIA
LOANESI	SESTRI L.
PONTEDEC.	ALBENGA
SAMMARGH.	FINALE
SESTRESE	BOLZANETESE

[illegible]	
And. 22/12/2002	Rit. 27/4/2003
ALBENGA	SESTRI L.
BOLZANETESE	SAMMARGH.
BUSALLA	GENOA C.M.
CASELLESE	LERICI
FEZZANESE	LOANESI
FINALE	FO.CE.VARA
SARZANESE	SESTRESE
VENTIMIGLIA	PONTEDEC.

15ª GIORNATA	
And. 12/1/2003	Rit. [illegible]
FO.CE.VARA	ALBENGA
GENOA C.M.	FINALE
LERICI	BUSALLA
LOANESI	SARZANESE
PONTEDEC.	BOLZANETESE
SAMMARGH.	FEZZANESE
[illegible]SE	CASELLESE
SESTRI L.	VENTIMIGLIA

Qui sopra, dall'alto, Carlo Pizzorno dirigente della Cairese e Silvano Ferrua presidente del Borgio Verezzi. Nella foto in basso Piero Carella, presidente del Legino

MA CATEGORIA GIRONE A

1ª GIORNATA	
[illegible] 29/9/2002	Rit. 26/1/2003
ALASSIO	S. AMPELIO
ALTARESE	CARCARESE
BORDIGHERA	BORGIO V.
CERIALE	N. INTEMELIA
PALLARE	RIVIERA C.
QUILIANO	ALBATROSS
V. IMPERO	D. BOSCO V.
VELOCE	MALLARE

2ª [illegible]	
[illegible] 6/10/2002	Rit. 2/2/2003
ALBATROSS	PALLARE
BORGIO V.	ALTARESE
CARCARESE	V. IMPERO
D. BOSCO V.	[illegible]
MALLARE	ALASSIO
N. INTEMELIA	QUILIANO
RIVIERA C.	VELOCE
S. AMPELIO	CERIALE

3ª GIORNATA	
And. 13/10/2002	Rit. 9/2/2003
ALTARESE	D. BOSCO V.
[illegible]	CARCARESE
BORGIO V.	RIVIERA C.
CERIALE	ALASSIO
PALLARE	S. AMPELIO
QUILIANO	MALLARE
V. IMPERO	ALBATROSS
VELOCE	[illegible]. INTEMELIA

4ª GIORNATA	
And. 20/10/2002	Rit. 16/2/2003
ALASSIO	BORDIGHERA
ALBATROSS	VELOCE
[illegible]. BOSCO V.	BORGIO V.
MALLARE	CERIALE
N. INTEMELIA	ALTARESE
PALLARE	QUILIANO
RIVIERA C.	CARCARESE
[illegible]. AMPELIO	V. IMPERO

5ª GIORNATA	
And. 27/10/2002	[illegible] 23/2/2003
BORDIGHERA	N. INTEMELIA
BORGIO V.	ALBATROSS
CARCARESE	D. BOSCO V.
CERIALE	PALLARE
MALLARE	RIVIERA C.
QUILIANO	ALTARESE
V. IMPERO	ALASSIO
VELOCE	S. AMPELIO

6ª GIORNATA	
And. 3/11/2002	[illegible]
[illegible]	VELOCE
ALBATROSS	D. BOSCO V.
ALTARESE	MALLARE
CERIALE	V. [illegible]
N. INTEMELIA	BORGIO V.
PALLARE	CARCARESE
QUILIANO	BORDIGHERA
S. AMPELIO	RIVIERA C.

7ª [illegible]RNATA	
And. 10/11/2002	Rit. 9/3/2003
BORDIGHERA	ALTARESE
BORGIO V.	QUILIANO
CARCARESE	ALBATROSS
D. BOSCO V.	N. INTEMELIA
MALLARE	S. AMPELIO
RIVIERA C.	ALASSIO
V. IMPERO	PALLARE
VELOCE	CERIALE

8ª GIORNATA	
[illegible]. 17/11/2002	Rit. 16/3/2003
[illegible]	BORGIO V.
ALBATROSS	[illegible]
ALTARESE	VELOCE
CERIALE	D. BOSCO V.
N. INTEMELIA	RIVIERA C.
PALLARE	BORDIGHERA
QUILIANO	V. IMPERO
S. AMPELIO	CARCARESE

9ª GIORNATA	
And. 24/11/2002	[illegible]. 23/3/2003
ALBATROSS	ALTARESE
BORDIGHERA	S. AMPELIO
BORGIO V.	PALLARE
CARCARESE	CERIALE
[illegible]. BOSCO V.	ALASSIO
MALLARE	N. [illegible]
RIVIERA C.	V. IMPERO
VELOCE	QUILIANO

1[illegible] GIORNATA	
And. 1/12/2002	Rit. [illegible]
ALASSIO	CARCARESE
ALTARESE	RIVIERA C.
BORDIGHERA	MALLARE
CERIALE	ALBATROSS
N. INTEMELIA	S. AMPELIO
PALLARE	VELOCE
[illegible]	D. BOSCO V.
V. [illegible]	BORGIO V.

[illegible] 11ª GIORNAT[illegible]	
And. 8/12/2002	Rit. 6/4/2003
ALASSIO	ALTARESE
ALBATROSS	BORDIGHERA
CARCARESE	N. INTEMELIA
D. BOSCO V.	PALLARE
MALLARE	V. IMPERO
RIVIERA C.	CERIALE
[illegible]. AMPELIO	QUILIANO
VELOCE	BORGIO V.

12ª GIOR[illegible]	
And. 15/12/2002	Rit. [illegible]
ALTARESE	CERIALE
BORDIGHERA	RIVIERA C.
BORGIO V.	S. AMPELIO
D. BOSCO V.	MALLARE
[illegible]. INTEMELIA	ALBATROSS
PALLARE	ALASSIO
QUILIANO	CARCARESE
V. [illegible]	VELOCE

13ª GIORNATA	
And. 22/12/2002	Rit. 27/4/2003
ALASSIO	N. INTEMELIA
CARCARESE	BORGIO V.
CERIALE	BORDIGHERA
MALLARE	PALLARE
RIVIERA C.	QUILIANO
S. AMPELIO	ALBATROSS
V. IMPERO	[illegible]
VELOCE	D. BOSCO V.

14ª GIORNATA	
[illegible]. 12/1/2003	Rit. 4/5/2003
ALBATROSS	RIVIERA C.
ALTARESE	PALLARE
BORDIGHERA	VELOCE
BORGIO V.	CERIALE
CARCARESE	MALLARE
D. BOSCO V.	S. AMPELIO
N. INTEMELIA	V. IMPERO
QUILIANO	ALASSIO

15ª GIORNATA	
And. 19/1/2003	Rit. 11/5/2003
ALASSIO	ALBATROSS
CERIALE	QUILIANO
MALLARE	BORGIO V.
PALLARE	N. [illegible]
RIVIERA C.	D. BOSCO V.
S. AMPELIO	ALTARESE
V. IMPERO	BORDIGHERA
VELOCE	CARCARESE

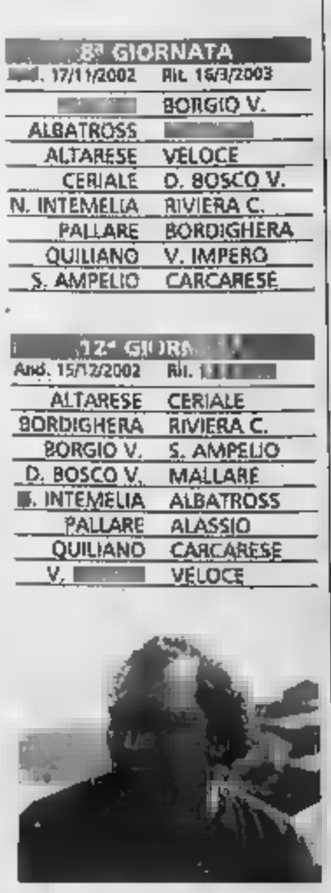

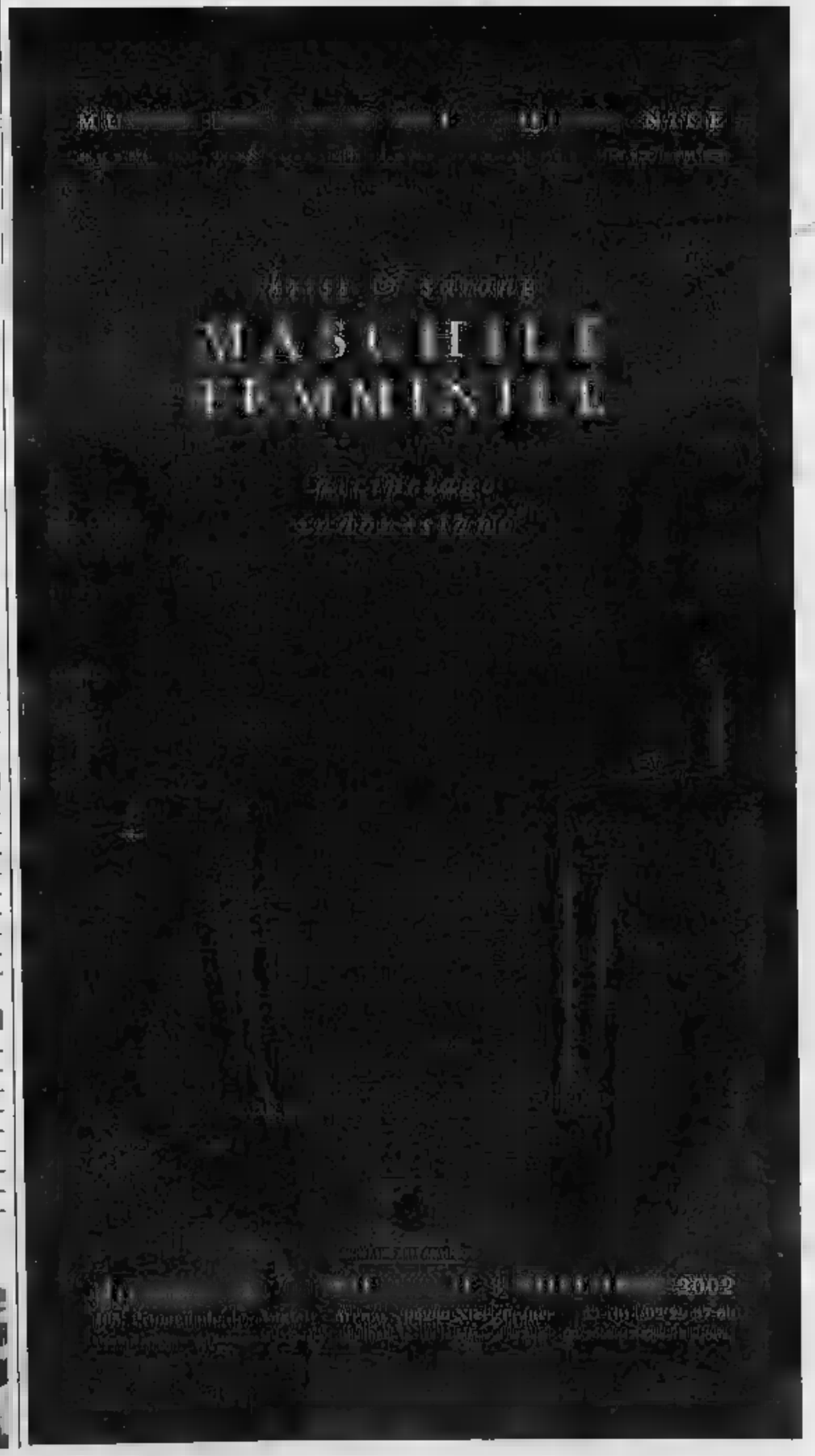

Mondi da scoprire

un nuovo pianeta

noemi
Cucina con anta in legno, disponibile ciliegio, noce rovere, mtl.2,55,
1.435.00

sibilla
Parete "Arte Povera" tinta noce, con corpo avanzato, come foto
€ 875.00

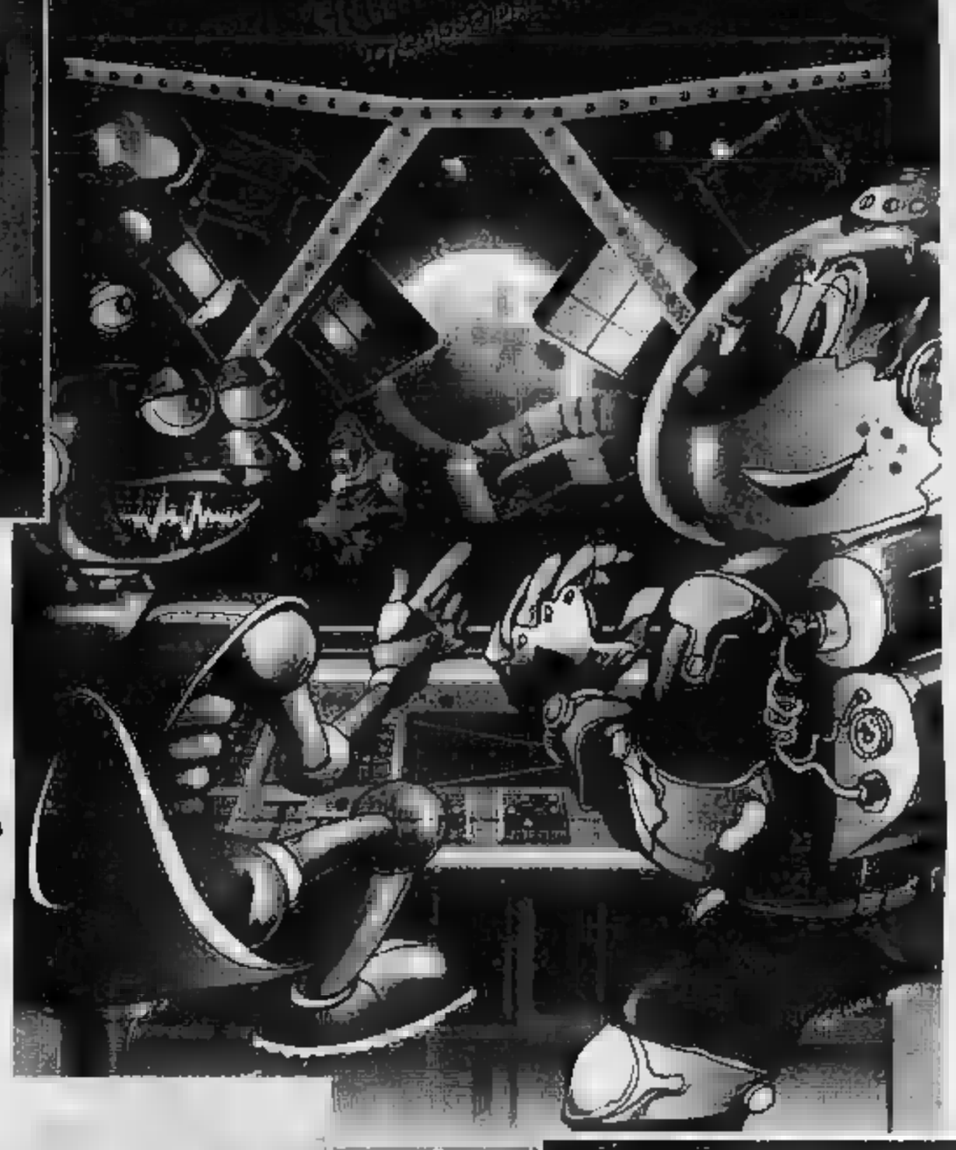

seicento
Tavolo fratino in legno 180x85, allungabile fino a 3,60 mtl. con gambe sdoppiabili, finitura cera, come foto
€ 610.00

max
Cameretta ponte con bordo standato, reti incluse, disponibile noce acero, come foto
506.00

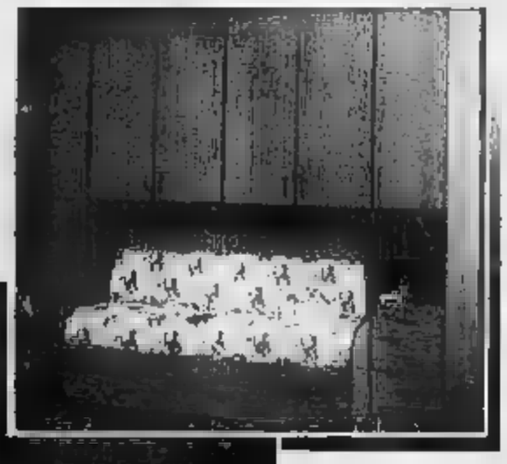

stella
Camera "Arte Povera" letto inserto in ferro battuto, come foto
€ 735.00

simona
Salotto angolare, interamente sfoderabile, disponibile in vari tessuti, come foto
€ 764.00

ed Arma di Taggia

IVA, TRASPORTO, MONTAGGIO E 2 ANNI ASSISTENZA COMPRESI NEL PREZZO

ASTA del MOBILE

è il marchio che contraddistingue i mobili prodotti e commercializzati da

ABITARE PIÙ 2002

ARMA DI TAGGIA (IM) Via del Piano, 106/2
Tel.0184.45311 • Fax 0184.453199 e-mail: info3@astadelmobile.it
MARTEDI' AL SABATO: 9/12,30 - 16/20
DOMENICA 16/20 - LUNEDI' CHIUSO TUTTO IL GIORNO

IMMAGINE

FINALE (SV) Via dell'Artigianato, 54
Tel. 019.681043 • Fax 019.681797 e-mail: info2@astadelmobile.it
MARTEDI' AL SABATO: ORARIO CONTINUATO
DOMENICA - LUNEDI' CHIUSO TUTTO IL GIORNO

CAVALLERMAGGIORE (CN) Corso Piemonte, 16
Tel. 0172.382760 • Fax 0172.382754 e-mail: info@astadelmobile.it
DAL MARTEDI' AL SABATO: ORARIO CONTINUATO
APERTO LA POMERIGGIO - TUTTO IL

AFFARI DI QUALITA'

Nella famiglia ■ cinque cerchi è entrata anche l'Alpitour

■ L'Alpitour di Cuneo, uno dei maggiori tour operator italiani, è entrato nella famiglia olimpica, come fornitore di servizi: si occuperà dell'accomodation. Lo ha annunciato il presidente del Toroc Valentino Castellani rispondendo alla delegata svedese Gunilla Lindberg che si occupa, appunto, del complesso problema dell'ospitalità di atleti e giornalisti, che avverrà in parte nelle località più vicine alle gare e in parte ■ Torino. A questo proposito sono ancora da precisare i siti dove sorgeranno i villaggi media, scelta che dovrebbe avvenire entro pochi giorni e potrebbe comportare una modifica ■ piano regolatore della città

A settembre seminario sulle cerimonie

■ Prima del nuovo esame in Messico ■ Toroc organizza due eventi. Il 10 settembre, al Castello di Rivoli, seminario internazionale sulle cerimonie olimpiche. Il 16 settembre, alla facoltà ■ chimica, convegno su Ambiente e Olimpiadi. Il 12 ■ 13 dicembre, a Bardonecchia, ispezione della Commissione di controllo.

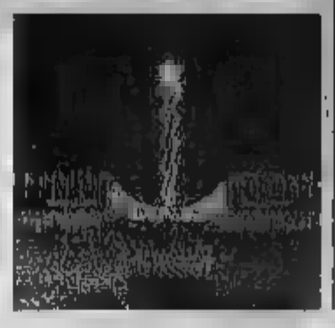

Le medaglie tra 5 anni diventeranno 80

■ Forse aumenteranno le medaglie, da 78 a 80. Il Cio inserirebbe il border-cross nello snowboard con la formula della discesa sulle gobbe di 4 atleti alla volta ■ la partenza ■ linea del biathlon con i concorrenti in lizza per guadagnarsi la precedenza sulle piazzole del tiro. La decisione a novembre.

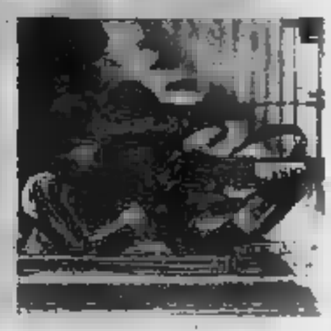

A LOSANNA IL PRESIDENTE DEL COMITATO OLIMPICO ELOGIA L'ORGANIZZAZIONE

Fiat e SanPaolo entrano nei Giochi del 2006

Torino annuncia i due sponsor e supera a pieni voti l'esame del Cio

Claudio Giacchino
INVIATO A LOSANNA

«Bravi, state lavorando bene, siamo contenti di voi, continuate così». E' l'elogio di Jacques Rogge, il Sire del Cio, a Torino 2006 che a Losanna ha sostenuto l'esame davanti all'Executive board, il governo del Comitato olimpico internazionale.

Esame, dunque, superato a pieni voti. Per Valentino Castellani, Evelina Christillin ■ Paolo Rota, i piloti ■■■ macchina organizzativa ■■ Giochi, una bella soddisfazione: soprattutto considerando i travagli di luglio, le feroci polemiche tra Regione, Comune e Provincia. Una guerra che qui, nella casa delle Olimpiadi, non sembra aver suscitato il minimo interesse né preoccupazione. Tanto che, durante la cena ufficiale con la delegazione subalpina, Rogge e i dirigenti del movimento dei cinque cerchi l'hanno liquidata con il tranquillo, filosofico: «Questioncelle che succedono in ogni comitato organizzatore. Le liti sono fisiologiche, altrove ■■ sono successe di più gravi».

Mezz'ora è durato l'esame di Torino 2006, è seguito a quello della signora Angelopolous, leader di Atene, giunta alla residenza del Cio ■■ ■■ Rolls-Royce lasciata poco elegantemente parcheggiata in sosta vietata (l'unica in tutta Losanna). La relazione della pattuglia torinese non è mai stata interrotta dai 14 membri del governo del Cio (due sono italiani, Franco Carraro e Ottavio Cinquanta).

Castellani, Christillin e Rota hanno annunciato «grandi progressi» nel marketing, sono stati trovati i primi grossi sponsor privati: due, Fiat ■ San Paolo, hanno portato alle ■■■ del Toroc (il comitato organizzatore) ■■ milioni di euro, entro fine anno la cifra salirà ■ 150 milioni grazie ■ ■■ altro sponsor il cui nome sarà rivelato più avanti».

Il marketing era un cruccio per Torino 2006, è stato cambiato il responsabile del settore (adesso è l'ex tennista Nevio Devidé): che siano stati reperiti tre sponsor quando mancano 1360 giorni all'Evento è più che incoraggiante: e per il Toroc ■ per i Signori degli anelli. Altre notizie buone i torinesi hanno sparso elencando i cantieri già aperti e quelli di prossima apertura ■■ primavera inizieremo a costruire a Cesana la pista del bob e dello slittino».

Per la verità, l'Evelina e compagni sono andati ■■l velluto siccome, prima di affrontare l'esame, Jean-Claude Killy, la gloria dello sci francese a capo della Commissione di controllo che sorveglia l'operato del Toroc, aveva detto: «A Torino si stanno comportando bene, cominciamo a vedere le béton, ossia il cemento essendo partiti i lavori. L'operazione Olimpiade è nei tempi, la squadra che la conduce è eccellente».

■■■ simili premesse l'esame non poteva che concludersi in un successo. l'Evelina ha ricordato: «Giovanni Agnelli mi ha telefonato poco fa, prima che entrassimo in questa stanza, per sapere se eravamo già stati sentiti, tiene moltissimo a che Torino e l'Italia facciano un figurone».

Alla fine, due domande. La prima, di Gunilla Lindberg, svedese, sull'accomodation, l'ospitalità ad atleti e giornalisti: «Avete firmato il contratto con l'Alpitour?». La risposta di Castellani: «Certo, e ci stiamo lavorando per mettere a punto il piano migliore possibile».

■ secondo quesito è stato anche una richiesta, Serghei Bubka, l'ex campionissimo dell'asta che presiede la commissione atleti, ha detto: «Vogliamo interagire con voi». L'Evelina ha annuito: «Nessun problema, la collaborazione di chi è protagonis■■■ delle Olimpiadi è fondamentale per allestire i Giochi».

Fine della seduta, radiosa la spedizione torinese e ■■■■ voglia ■ polemizzare quando domandiamo: «Ma, allora, com'è la faccenda dei gravi ritardi che ha scatenato la guerra di luglio tra voi e gli anti locali e tra gli enti locali stessi? Chi ha ragione? Voi e il Cio ■ coloro che affermano che siate in grosso ritardo?». Sorrisi, battutine: «Bisognerebbe mandare a qualcuno la cassette con le frasi di Rogge e Killy», cioè a Racchelli, l'assessore regionale al turismo che aveva scatenato la guerra. Castellani ■ no ■■ ■ testa, «Non servirebbe», dice ai giornalisti stranieri: «Happy end».

Certamente, un lieto fine per il Valentino che a luglio era stato messo, anzi rimesso, in discussione, il Cio l'ha promosso con la ■■■. Però, siccome gli esami ■■■ finiscono mai, il 27 novembre, nuova audizione davanti all'Executive board, negli Stati generali dei Signori degli anelli in programma a Città del Messico.

I due colossi garantiranno 85 milioni di euro che saliranno ■ 150 entro fine anno con l'ingresso di un terzo partner

Le polemiche estive liquidate in una battuta «Sono questioncelle di poco conto In altre occasioni abbiamo potuto vedere ben di peggio»

Il momento dell'esame nella sede del Comitato olimpico a Losanna per Valentino Castellani, ■■■ Christillin e Paolo Rota

L'ALLENATORE SCANDINAVO E' GIA' SALITO A PRAGELATO: CERCA UNA SEDE PER GLI ALLENAMENTI

Gli svedesi primi nella corsa alle prenotazioni

Antonio Gialmo

PIÚ volte nelle Valli Olimpiche si è sentito dire, pensando alle opere da effettuare, che siamo alle vigilie del 2006. Una frase fatta che ■■■ rischiava di perdere il suo effetto, ma a Pragelato, sede di giochi, da alcuni giorni vi è la consapevolezza che le Olimpiadi sono davvero dietro l'angolo: tutto questo da quando Erik Reonnestrand, dirigente della squadra svedese di fondo, ha iniziato a visitare gli alberghi di Pragelato per verificare la qualità delle camere e la sistemazione per gli atleti.

Con attenzione ha esaminato i servizi offerti, il prezzo, il numero di camere disponibili e la distanza dai campi di allenamento. ■■ visita che ha colto di sorpresa i pochi albergatori di Pragelato che pur essendo gratificati da questi avamposti del grande evento, che 4 anni prima vengono per prenotare le camere, si sono resi conto che ormai si ■■■ già vivendo in modo attivo la fase pre Olimpiadi. Dopo aver fatto il giro dei pochi alberghi presenti a Pragelato, ■ manager della squadra svedese ha concentrato ■ ■■■ attenzioni ■■■ «Casa Guigas», una struttura di proprietà delle suore Giuseppino di Pinerolo, data in gestione all'Associazione «Giovanni Battista Guigas», da alcuni ristrutturata ed indirizzata ad ■■■ forma di turismo che vede in primo piano ■ famiglie ■ le comitive. 55 posti letto la maggior parte in camere da 4 letti destinati a formule di turismo su permanenza settimanale. «Al momento ■■■ suna prenotazione è stata formalizzata - precisa Franco Effeli, responsabile della Casa - ma stando agli accordi attendiamo un fax di conferma dalla Svezia per i primi giorni di settembre». Gli atleti che dovrebbero essere ospitati sono una ventina e il loro arrivo sarebbe atteso già in ottobre. «Vogliono fare degli allenamenti prima delle nevicate, ■■■ un tipo di lavoro ■ secco - ■■■■ Effeli - l'aspetto fuor di dubbio interessante ■ che hanno manifestato l'intenzione di fissare questo e altri periodi da ora sino alle Olimpiadi». Aggiunge Valter Marin, sindaco di Pragelato: «Queste prime trattative costituiscono il segno più tangibile che l'evento olimpico inizia a dare ■■■ ricaduta sul territorio già molto tempo prima delle effettive competizioni sportive ■ che lascerà poi una serie di benefici per tutti gli operatori commerciali e per il nostro Comune».

Anche se ■ ufficiale non vi è ancora nulla questa notizia è destinata a rincuorare anche i più scettici, ma le «pre-prenotazione» ha anche sollevato alcune perplessità: «Se esistono direttive che puntano alla costruzione dei villaggi olimpici - dice Roberto Fasset, titolare ■■ più antico albergo di Pragelato, costruito in un edificio del 1500 - credo che ■ prassi da seguire siano altre, quelle che vengono coordinate dal Toroc». In effetti sino alla fine di luglio il Toroc aveva opzionato ■■■ alto numero di alberghi per le Olimpiadi, impedendo quindi la trattativa privata fra le parti. Vincolo che gli stessi gestori di Casa Guigas hanno fatto presente alla squadra svedese.

Ma c'è chi invece ha respinto in modo incisivo la richiesta di camere ed è il caso del centro di Casa Alpina Don Barra. Spiega don Beppe Alluvione: «Se esistono 5000 posti bloccati ■■■ Toroc, opzione ■■■ sembra adesso passi all'Alpitour, ogni decisione deve ■■■■ presa insieme».

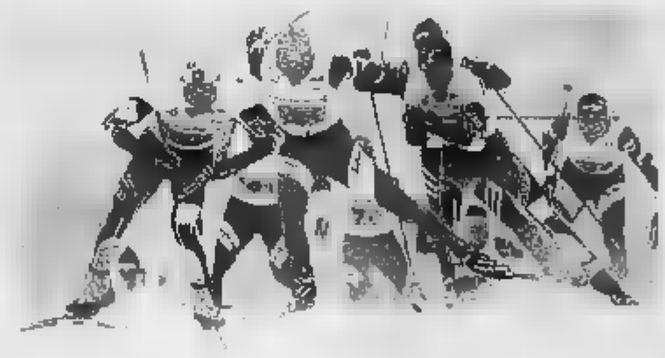

Una gara di fondo, sport particolarmente caro agli svedesi

SEGUIRANNO UNO STAGE IN AZIENDE TESSILI DEL BIELLESE, L'AVVIAMENTO AL LAVORO E LA RICERCA DI UNA SISTEMAZIONE

In Marocco i corsi di formazione professionale della Regione

Trecentosessanta cittadini maghrebini andranno ■ scuola d'italiano e delle tecniche di taglio laniero

Maurizio Tropeano

Il primo corso ■ formazione professionale organizzato dalla Regione Piemonte in Marocco partirà alla fine del mese di settembre. Trecentosessanta i cittadini maghrebini coinvolti. Sei mesi di lezione di italiano, tecniche di taglio laniero e organizzazione del lavoro tra Rabat e la regione di Chaouia Ouardigha poi, per cento di loro si apriranno le frontiere dell'Italia: nuovo stage formativo presso le aziende tessili del Biellese e successivo avviamento al lavoro con facilitazioni per la sistemazione. Un corso analogo si svolgerà anche in Bielorussia, nella regione di Gomel, e coinvolgerà una quarantina di persone.

«Abbiamo studiato un kit di opzioni che da una parte dovrebbero essere in grado di soddisfa■ la richiesta di manodopera specializzata che arriva dalle industrie piemontesi e, nello ■■■ tempo, ci permette di selezionare i cittadini extracomunitari che potranno essere accolti in Italia». Gilberto Fratin Pichetto, assessore regionale alla Formazione Professionale, illustra così la filosofia che sta alla base del progetto di cooperazione. Poi cerca subito di bloccare sul nascere ogni accusa di discriminazione negli ingressi degli extracomunitari: «La Regione opera per fare del lavoro un criterio faro della politica migratoria ma, contemporaneamente, punta a sviluppare progetti di cooperazione internazionale in tema di promozione e creazione di impiego ed impresa nei paesi di origine».

L'accordo stipulato con il Marocco, così, prevede anche la possibilità di un secondo livello di cooperazione che potrà prevedere la realizzazione di un centro ■ formazione nella regione di Rabat cogestito. Il progetto

Del progetto fa parte l'iniziativa già avviata con la Bielorussia Nei prossimi mesi sarà coinvolto il Brasile

«Bielorussia», poi, allarga la cooperazione umanitaria che da ■■■ lega il Piemonte con quel paese dell'ex Unione Sovietica. Subito dopo ■ disastro di Chernobyl molti comuni subalpini hanno ospitato durante l'estate ragazzi e ragazze in età compresa tra i 14 e i 17 anni. Da quest'anno 220 di loro, sui 4000 che ogni ■■■ arrivano in Piemonte, hanno frequentato corsi di formazione professionale. Nel 2003 si svolgeranno ■■■ stages nelle aziende tessili. Dopo quattro anni sarà rilasciato un attestato di frequenza. Infine un terzo progetto di forma■■■ per la tessitura Industriale sarà organizzato nei prossimi mesi anche nello stato di Bahia, in Brasile dove sarà anche realizzata un'officina tessile.

Spiega ancora Pichetto: «Si tratta di un progetto sperimentale, limitato al settore tessile, che tiene ■■■ ■■■ nuove modalità ■ regolamentazione dei flussi migratori introdotti dalla nuova legge sull'immigrazione». L'obiettivo è ambizioso: il progetto «se avrà successo» potrà diventare ■■■ modello per la cooperazione internazionale perseguita ■■■ nostro ente che potrà essere esteso anche ad altre province e ad altri settori produttivi come l'edilizia, l'agricoltura ■ l'assistenza infermieristica». La Regione sembra scommettere molto su questa modalità di cooperazione ■■■ al punto che Pichetto si dice pronto «a chiedere ■ Governo il via libera per stipulare ■■■ gli Stati esteri simili accordi ■ formazione lavoro in deroga al sistema nazionale di regolazione dei flussi migratori».

Questo progetto che la Regione sta realizzando con l'istituto Textilia, il Comune e la Provincia di Biella, in collaborazione con l'Unione Industriale e la Fondazione Cassa di Risparmio, diventerà infatti operativo in contemporanea ■■■ le procedure di legalizzazione di colf, badanti e altri lavoratori previste dalla legge Bossi-Fini. Ieri è proseguita la distribuzione del kit bianco senza particolari disagi per le persone interessate. Però non sono mancate alcune segnalazioni che evidenziavano l'assistenza ■ un «mercato nero» della documentazione con la vendita del kit che, invece, si ritira gratuitamente ■■ tutti gli uffici postali.

DAL TRAMONTO ALL'ALBA UNA FAUNA INCREDIBILE TRASFORMA ANGOLI DI TORINO IN EROS CENTER PER SODDISFARE TUTTI I GUSTI

Su Internet i siti erotici dedicano molte pagine alle aree a luce rossa della città: in corso Marche e via Cavalli ci sono gay e bisex, gli scambisti sono dietro To-Esposizioni

Nel parcheggio basso dell'ospedale San Luigi chi vuole incontrare coppie aziona una sola volta i fari, due volte preferisce i singoli Stesso «menù» anche in corso Cincinnato

La calda notte del «guardone»

Il Valentino e corso Unità d'Italia sono i loro regni

Scene di ordinaria vita notturna nei viali del Valentino e tra i cespugli e gli alberi che accompagnano corso Unità d'Italia

EROS center clandestini. La mappa di Torino occupa decine di pagine su Internet. Tra i siti più precisi, www.altoloco.ch. Qui, tra le aree a luce rossa in pleinair, in Italia e Europa, Torino è fra le città più segnalate. Il primo posto di [illegible] del Valentino, dietro Torino Esposizioni, riservato a gay, trans, coppie scambiste, guardoni», quindi corso Marche per «gay e bisex». Via Cavalli, [illegible] nuovo gay e bisex». Corso Cincinnato: «coppie scambiste, singoli/e». Altra segnalazione: «Parcheggio basso dell'ospedale San Luigi dopo le 23.00. Se si cercano coppie - specifica puntiglioso lo strano baedecker - azziona una [illegible] i fari, [illegible] volte per i singoli. [illegible] divertimento». E buona fortuna, si potrebbe anche aggiungere, perché il bello di queste guide è che raccontano il vero. Ma il pericolo di incontrare maniaci, rapinatori, balordi di ogni genere è alto, nonostante le ronde instancabili di polizia e carabinieri. Che, d'altra parte, possono fare poco o nulla contro questi cittadini che hanno eletto il Parco del Valentino e corso Unità d'Italia, più le altre [illegible] segnalate, come teatro per deviazioni d'ogni genere. Non commettono alcun reato, però trasformano le [illegible] verdi in un inquibo per chi, nel parco, magari vorrebbe andarci per fare una passeggiata con il cane o per scambiarsi effusioni innocenti. In realtà - sotto il profilo della sicurezza - [illegible] ta accade qualcosa [illegible] grave, [illegible] l'eccezione di corso Unità d'Italia, dove il percorso dei voyeur va ad incrociarsi con la prostituzione organizzata dal racket albanese. Allora sono guai, perché i guardoni noleggiano [illegible] regazze per farle accoppiare con «volontari» sulle panchine, a 30 metri dalle corsie. Spesso sono liti o il contatto degenera in aggressioni da maniaci. Due marocchini, l'altra notte, hanno seviziato e violentato una ragazza russa di 21 anni. Se qualcuno ha «visto», invece di dare l'allarme, ha preferito godersi in diretta lo snuff film, con tanto di vittima, urli e torture vere. Un'occasione imperdibile [illegible] fossero, [illegible] così, tutte [illegible] notti.

Parco [illegible] Valentino. Appunto dietro Torino Esposizioni. All'una [illegible] notte, è sufficiente che una coppia, in auto, accosti il marciapiede. [illegible] pochi minuti quell'auto sarà circondata da altre auto. [illegible] una scende Mario, [illegible] anni circa, rotondetto, capelli bianchi, camicia hawayana blu a pantaloni grigi, che è arrivato [illegible] la sua Mercedes [illegible] K nuova, grigio metalizzato. Dice di essere un imprenditore: «Questi palazzi li ho visti [illegible] [illegible] bene questa z[illegible]. Qui non vengo da tempo. Meglio la Collet[illegible], dove c'è un cascinale e ci si sistema dietro le palizzate e poi si guarda dentro le auto [illegible] le [illegible]. Qui, ormai, non si capisce più nulla. Una volta si facevano i fari per la segnalazioni. Adesso bisogna scendere, battere sui finestrini, chiedere se la coppia vuole farsi guardare oppure ospitare. E poi ci sono troppi gay». In effetti, c'è [illegible] traffico bola, [illegible] strade illuminate dai lampioni. Un trans seminudo saltella agile sui tacchi a spillo, prima di sparire lungo un sentiero. Auto di lusso e vecchie carcasse. Sempre le stesse. I poliziotti, questi signori, li [illegible] uno ad [illegible] Persino due uomini, su una Ferrari F40, nuova, [illegible] cercano il contatto con la coppia chiusa in auto. Mario sospira deluso, pensando ai bei tempi che furono, quando il popolo dei guardoni comunicava [illegible] [illegible] linguaggi naif: «Il cellulare ha rovinato tutto. Lo usano come un walkie talkie, [illegible] [illegible]

E' sufficiente che un'auto si accosti al marciapiede e in pochi minuti sarà circondata da altre vetture «Una volta bastava azionare le luci, adesso bisogna scendere, battere sui finestrini e chiedere [illegible] vogliono essere guardati oppure preferiscono ospitare un terzo»

Internet, ed escludono così i predatori e le "campane". Le campane? Cioè? «Sono quelli lì». Alzi lo sguardo, verso i giardini appena sopra la strada, e ci so[illegible] degli uomini, immobili, che da lontano seguono [illegible] movimento. Impassibili, invisibili. Il termine «campana» ha [illegible] etimo [illegible]. Forse nasce dal movimento ondulatorio, spostare il peso [illegible] un piede all'altro, per distribuire la fatica di ore [illegible] ore di immobilità. [illegible] «campane» sono timide e la coppia nel mirino, [illegible] loro, riesce a intravvedere solo le gambe, [illegible] [illegible] le calze corte, e i [illegible] lucidi appena usciti [illegible] scarpiere di casa. Si avvicineranno all'auto-alcova molto lentamente, passo dopo passo, con molta circospezione. Alle coppie normali, finite al Valentino per [illegible] o per ignoranza, le «campane» provocano autentici brividi di terrore.

Veterani e dilettanti allo sbaraglio. Due ragazzi, («Abitiamo [illegible] [illegible] Ventimiglia», precisano) [illegible] vent'anni, [illegible] presentano al Valen[illegible] con [illegible] Tempra nera [illegible] un cane pit-bull che occupa i sedili posteriori. «E' la prima volta. Qui come funziona - chiedono [illegible] messi ai pr di coppie e gay - c'è da pagare?». Forse. Ma intanto gli chiedono se hanno qualcosa da scambiare: «Beh, adesso no - dice pensieroso quello con la cresta di capelli al gel paglia e fieno come a Miami - però c'è una tipa, una mia amica, che magari domani la [illegible] [illegible]. [illegible] adesso sgommare, perché quel pit-bull, sia pure fulminato dal sonno, beato lui - è [illegible] pessimo biglietto da visita. Alle 2,30 l'Eros Center, puntualissimo, chiude i battenti. In un amen i viali si svuotano. «Campane» e maniaci se [illegible] [illegible] a casa, in attesa [illegible] grande happening del venerdì [illegible] Sarà molto più affollato.

Specchio dei tempi

[illegible] Porta Palazzo festeggia [illegible] novant'anni [illegible] "Madama Arduino"» «Una giustizia per [illegible] [illegible] una per [illegible] medici?» - «Negata anche la dignità [illegible] morire in un letto» - «Test d'ingresso obbligatorio»

Un lettore ci scrive

«A Torino, in via Milano, esiste un'istituzione vivente conosciuta [illegible] "Madama Arduin" per i più [illegible] "Nonna Gemma, Memma o Avina" [illegible] i molti bambini da lei [illegible] [illegible] ora adulti. Nata in via Milano 10 [illegible] trasferitasi al 13 dopo il matrimonio, ha vissuto le trasformazioni di Porta Palazzo, da quando [illegible] si parlava solo piemontese per passare poi al calabrese, pugliese, campano (che chiamava coloritamente "i napuli"), sino infine all'attuale lingua marocchina e delle varie etnie nordafricane e dell'Est europeo. Sempre disponibile verso i nuovi volti che trovavano rifugio nelle soffitte di via Milano, dal condividere le sue due uniche stanze con una famiglia di calabresi quando negli Anni 60 andarono a fuoco le soffitte, al portare una bevanda calda in inverno ai marocchini, imparando loro parole in piemontese. Energica nel rimproverare chi fra loro facesse uso di droghe o vivesse di espedienti, per risposta non ha mai subito ingiurie o ritorsioni ma con svariate inflessioni dialettali sempre "mio, nonna".

«Mai un giorno di vacanza, perché agosto è il periodo migliore per godersi Torino e poi, occorre bagnare i fiori, sfamare i gatti, tendere le tende dei negozi, assistere i malati per tutti coloro che [illegible] in farle. Quest'anno una soddisfazione particolare, dopo varie sue rimostranze presso i prelati, finalmente la processione della Consolata è nuovamente transitata in via Milano, perché tutti i cortili della via hanno le loro "edicole" o "altarini" dedicati alla Madonna e nel giorno della processione devono essere imbardati con drappeggi, fiori e lumini, in modo che [illegible] passante possa volgere lo sguardo ed una preghiera attraverso il portone tenuto aperto per l'occasione.

«Domen[illegible] 1 settembre "Madama Arduin" compie 90 anni, gli giungano gli auguri di tutta via Milano tramite questa rubrica, che dalla sua fondazione ai tempi di De Benedetti [illegible] la prima ad essere quotidianamente [illegible] lei letta per poi p[illegible] alle altre notizie che oggi fanno parte di un mondo contrario ai suoi principi».

Segue la firma

Un lettore ci scrive:

«Tornato dalle vacanze ho scoperto che alle Molinette, prima ancora della celebrazione del processo, hanno licenziato a tempo di record l'infermiere che intascava le bustarelle dalle imprese di pompe funebri grazie alla tempestività e serietà del Collegio Infermieri di Tori[illegible] che lo ha radiato dall'albo professionale.

«Ho altresì scoperto che, al contrario, il dott. Odasso, il quale secondo le varie accuse avrebbe fatto ben più gravi danni, ha ripreso a fare il medico [illegible] dipendenza di un'Azienda sanitaria piemontese.

«Forse l'Ordine dei medici ha [illegible] morale diverse [illegible] quella degli infermieri? Forse la deontologia professionale di un medi[illegible] viene [illegible] solo quando esercita truffaldinamente la professione? O [illegible] tratta solo della vecchia storia che ci sono due giustizie?».

Pietro Olivetti

Una lettrice ci scrive:

«A mio padre hanno diagnosticato un tumore all'intestino già esploso in metastasi [illegible] fino al polmone destro. [illegible] c'è più niente da fare" [illegible] stato il commento [illegible] medici, dopo un [illegible] di controlli fatti a causa di un precedente tumore al retto. Nel giro di un mese un fibroma di quattro mm lo ha portato alla morte, per i medici era necessa[illegible] [illegible] i controlli [illegible] non intervenire. Inutile descri[illegible] [illegible] terapia [illegible] cui è stato sottoposto prima [illegible] ospedale [illegible] p[illegible] a casa, inutile descrivere le liti per farlo ricoverare. Tutto è risultato vago solo perché, a detta dell'oncologa, essendosi rifiutato di sottoporsi a chemioterapia [illegible] aveva diritto ad un letto [illegible] ospedale. Alla fine è stato sistemato provvisoriamente in una stanza su di una barella, dove è morto la notte stessa. Così su n'è andato portando via con [illegible] anche la dignità [illegible] morire su di un letto di ospedale».

Annalisa Strefezza

Una lettrice ci scrive:

«L'Università di Psicologia di Torino [illegible] contempla più la possibilità di trasferimenti [illegible] [illegible] città all'altra. Ecco la novità che, solo al ritorno dalle [illegible] hanno [illegible] scoperto persone, [illegible] me; che chiedono [illegible] [illegible] i loro studi in questa città. Infatti, seppure io stesso abbia sostenuto - e con [illegible] massimo dei voti - diversi esami, questo per l'univ[illegible]ità non conta nulla. Per accedere, [illegible] dicono in segreteria, devo [illegible]re il t[illegible] d'ingresso alla stregua di una matricola, che non sono».

Segue la firma

specchiotempi@lastampa.it

REGIONE PIEMONTE
Direzione Formazione Professionale Lavoro
UNIONE EUROPEA Fondo sociale europeo
Ufficio Centrale Oltre Pil

AVVISO PUBBLICO RELATIVO ALLA REALIZZAZIONE DEL CATALOGO PROVINCIALE DELL'OFFERTA FORMATIVA FINALIZZATO ALL'ASSEGNAZIONE DI BUONI DI PARTECIPAZIONE ALLE ATTIVITÀ DI FORMAZIONE CONTINUA AD INIZIATIVA INDIVIDUALE PER LAVORATORI OCCUPATI

[illegible] 2002/2003
Deliberazione [illegible] Giunta Provinciale n. 1076-169793 [illegible] 6/8/2002
Risorse disponibili: 2.846.004,53 [illegible] Euro
Rivolto a: Agenzie formative di cui alle [illegible] a) b) c) e ATS art. 11 L.R. 63/95
Disponibile [illegible] internet all'indirizzo: www.provincia.torino.it
Scadenza di presentazione delle domande: entro le ore 12.00 [illegible] [illegible] [illegible] 2002

da vagnino

[illegible] Via Lagrange, 3 — FRANCIA: Corso Vittorio E. II, 212/B
MIRAFIORI: Via Passo Buole, 170/10 — LINGOTTO: Via Genova, 261/A
[illegible] Via S. Secondo, 100 — VAGNINO S. RITA: Corso Agnelli, 18
[illegible] Corso Bologna [illegible], 77 — VAGNINO [illegible] Via Cibrario, 33

un'isola nel mondo
14/25 SETTEMBRE [illegible] SARDEGNA
CLUB HOTEL TORRE MORESA **** - OROSEI
Trasferimenti aeroportuali • Voli [illegible] • Pensione completa con bevande ai pasti • Tessera Club • Spiaggia [illegible] • Assicurazioni [illegible] 820,00
M.G.M. VIAGGI - VIA GIOLITTI 45 - TORINO - TEL. 011.8177829

ONESTÀ e RISPETTO
CHI VI CONSIGLIA UN'IMPRESA IN OSPEDALE NON VA ASCOLTATO.
DA [illegible] CON LA MASSIMA [illegible]
FUNERALE CLASSICO
2 milioni e 500 mila
[illegible]
[illegible] Mercedes, [illegible] in foto [illegible] chiavi. Sono escluse le tasse comunali

GIUBILEO
[illegible]
Numero Verde
800.251645
[illegible] su 24
[illegible] ore su 24
C.so Bramante 56/b - Torino

PREZZI «TANDEM» € 0,80, «CRONACHE DI NAPOLI», «CORRIERE DI CASERTA», «CORRIERE DI LUCCA», «IL DO... (5 GIU... UNEDÌ), «IL CORRIERE DI FIRENZE», «IL MATTINO» (SOLO A... BRESSANONE), «LA VOCE DI MANTOVA», «IL CORRIERE MERCANTILE», «LA GAZZETTA DEL LUNEDÌ», «QUI DO... (5 SOLU... NERDÌ), «CRONACHE DEL MEZZOGIORNO» NELLE AREE DI... DIFFUSIONE INDICATE SUL CORRIERE LOCALE, € 0,95 CON «IL CORRIERE DI ROMAGNA», «IL ROMAGNA E LA MO... 1 ULTIME NOTIZIE DI GIOCO», «LA VOCE NUOVA... ZA», € 1... «IL MATTINO» NELLA PROVINCIA DI BOLZANO, € 0,70 A RICHIESTA CON CARTA DI VALLE D... MINANA... TUTTI: CON... NO AL SABATO OBBLIGATORIO IN TUTTA ITA... REZZI ESTERO: AUSTRIA, BENELUX, FRANCIA, GERMANIA, GRECIA, PORTOGALLO, SPAGNA € 1,05; INGHILTERRA, PREZZI SCAMBIO... SLOVENIA SIT 300; SVIZZERA FRS. 2,00; CROATIA KN 25,00; UNGHERIA FRT. 2,50; LIS... 1,20; USA $ 2,50

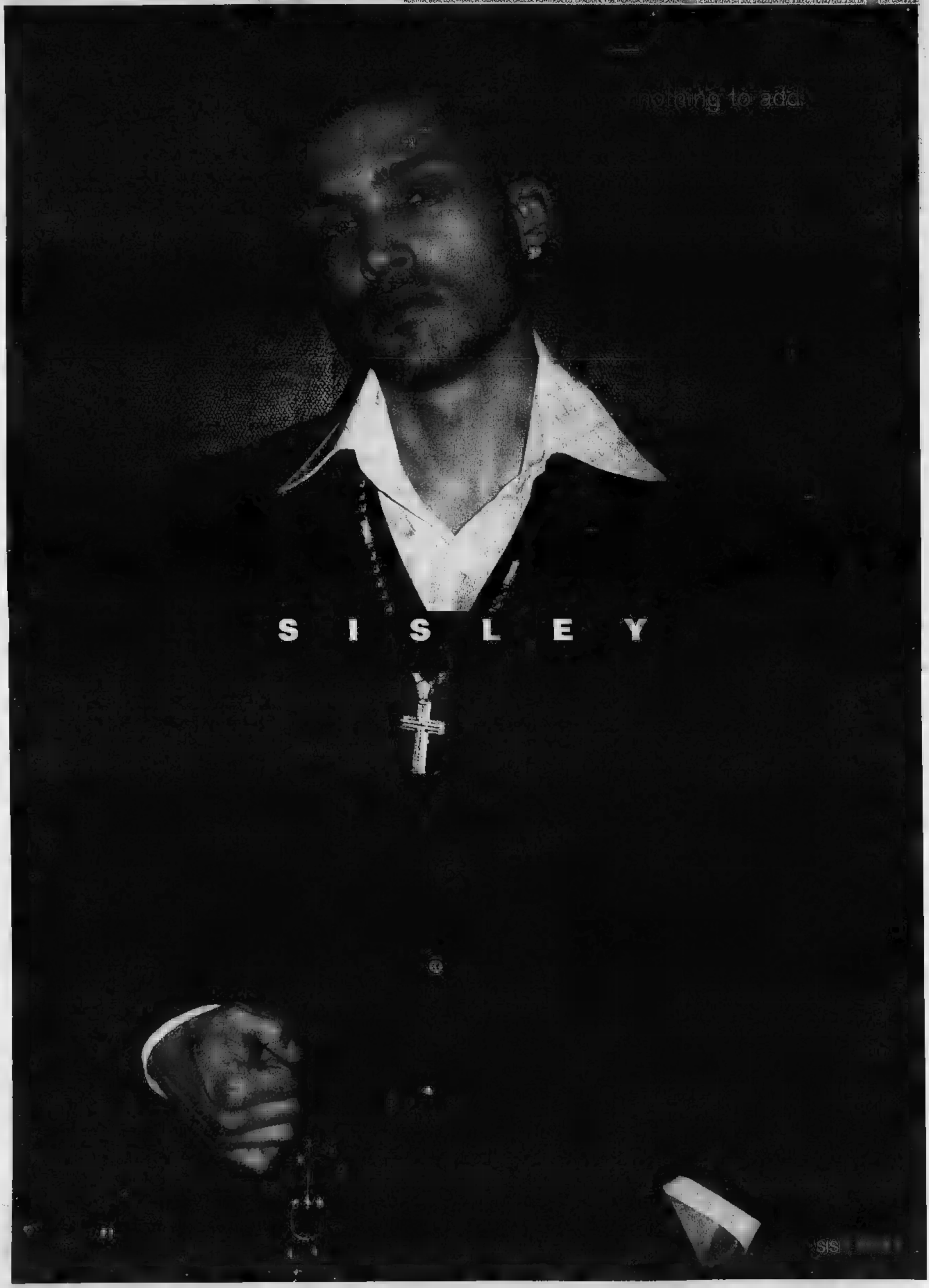

Quanto vale il tuo vecchio divano?

PREZZI CHIARI

L'offerta dell'estate continua fino al 31 agosto: noi ritiriamo gratuitamente il tuo vecchio divano e lo supervalutiamo fino a € 750. E tu puoi scegliere il salotto che più ti somiglia tra i divani, le poltrone e i complementi d'arredo della collezione Natuzzi. Naturalmente solo da Divani & Divani by Natuzzi.

DIVANI & DIVANI by NATUZZI

ALBENGA – Via Al Piemonte Reg. Carrà – Tel. 0182.559439 – Aperto anche la Domenica pomeriggio
SANREMO – Corso Marconi, 296 – Tel. 0184.662711 – Aperto anche la Domenica pomeriggio
VADO LIGURE – Via Italia, 8 (La Valletta) – Tel. 019.2162097 – Aperto anche la Domenica pomeriggio

La promozione è valida a fronte dell'acquisto di un nuovo divano. I divani usati da ritirare saranno valutati per un importo pari al 10% del valore d'acquisto del nuovo salotto.

Fai il pieno di risparmio.

Rientro vacanze
dal 26 Agosto al 7 Settembre

Alcuni esempi:

Al kg.
€ 15,29
£. 29.605

Prosciutto Cotto Parmacotto

€ 2,11
£. 4.221

Mozzarella [redacted] Tris Locatelli
Gr. 375
Al Kg. € 5,81
Anziché ~~€ 3,25~~

3 pezzi
€ 4,54
£. 8.791

Pasta Fresca Ripiena Fini
Gr. 250
Kg. [redacted] 6,05
1 Pz. € 2,27

€ 2,59
£. 5.015

Olio Extravergine Delizia Carapelli
Lt. 0,75
Al Lt. € 3,45

3 pezzi
€ 7,98
£. 15.451

Pizza Regina Margherita Cameo
Gr. 560
Al Kg. € 4,75
1 Pz. € 3,99

€ 5,39
£. 10.436

[redacted] Sao Oro
Gr. 250x4

€ 3,69
£. 7.145

Detersivo per Lavatrice Bio Presto
18 Misurini
Kg. 1,890
Al Kg. € 1,95

€ 4,99
£. [redacted]

Carta Igienica Scottex Salvaspazio
24 Rotoli

AD EVENTUALE ESAURIMENTO SCORTE O ERRORI TIPOGRAFICI

A Savona siamo aperti Domenica 1° Settembre.
Con orario: 9.00-21.00

ipercoop

Savona C.so Ricci

Peagna di Ceriale

al servizio della cultura e delle tradizioni di Liguria

turismo, agricoltura e commercio

Oggi, in Liguria, ogni paese cerca di recuperare una propria identità in base alle risorse che possiede. Ceriale evidenzia una realtà complessa costruita su una solida base agricola che valorizza culture specialistiche, su una ricca rete commerciale e su un turismo che, negli ultimi anni, sembra crescere nel livello qualitativo.
Proprio intorno all'attività turistica si collocano strutture di fama e prestigio a partire dal consolidato "Parco Acquatico Le Caravelle" per giungere alle prospettive che potrebbero aprirsi con la realizzazione dell'approdo di capo D'Anzio.Il turismo viene sostenuto con iniziative di vario genere: ludiche e di intrattenimento, ma anche culturali e formative. Si vuol dare l'idea di un turismo integrato, vera esperienza di vita e non sede di consumo. In questo senso si collocano le iniziative artistiche, teatrali e musicali che vedono impegnati, sul piano organizzativo, soggetti diversi, dall'Assessorato al turismo alla Parrocchia, dall'Assessorato alla cultura, con la Biblioteca, alle Associazioni di volontariato.
Tra le offerte culturali acquistano particolare valore, per l'immagine della città, oltre la Rassegna "Libri di Liguria", anche il Parco Regionale del Torsero con l'annesso Museo Paleontologico. Il Torsero è un bacino di notevolissima importanza scientifica. I fossili del giacimento sono noti in tutto il mondo per la loro rappresentatività, per il loro valore e per il buon stato di conservazione.
L'aver salvaguardato questo sito con legge regionale rappresenta un atto qualificante dal punto di vista culturale. La legge consente lo sviluppo di iniziative; ad esempio una visita guidata al Parco permette di scoprire o leggere, nelle ripe scoscese del Torsero, la storia del Mediterraneo, tra glaciazioni e fasi alluvionali con intrusioni marine; una capatina al Museo aiuterà a capire la complessità delle origini del continente europeo.
Vi sono comunque altre risorse culturali sul territorio che meritano attenta: la cinquecentesca chiesa parrocchiale di San Giorgio in Prada e de Campora contiene affreschi pregevoli di memoria dantesca e un ciclo pittorico sulla vita di San Lodegario che l'identifica come importante stazione sulla via dei pellegrinaggi; la Chiesa Vecchia di Peagna mostra pitture murali quattrocentesche; a Ceriale la chiesa parrocchiale dei Santi Giovanni Battista ed Eugenio è un ottimo esempio architettonico di barocchetto ligure con bellissimo pale d'altare recentemente restaurate; il torrione di difesa di Piazza della Vittoria ripropone il ricordo delle scorrerie barbaresche e del disastroso "Sacco di Ceriale" del 5 luglio 1637. La Fonte Anthia, con la sua leggenda, è punto di partenza per il percorso della via Julia Augusta nel territorio ingauno.
Oggi il turista non si accontenta più di un ombrellone, una sedia a sdraio, del sole e del mare. Queste ricchezze può trovarle in molti luoghi: vuole cortesia, accoglienza, sapori, genuini, luoghi da visitare, cose da imparare; vuole divertirsi (staccarsi dal mondo consueto o fare esperienze nuove) e ricrearsi (ricostruirsi, fisicamente e spiritualmente dopo un anno di lavoro). Ceriale e Peagna intendono offrirgli questa opportunità.

La rassegna
LIBRI DI LIGURIA
resterà aperta
fino al 1 settembre
in Casa Girardenghi

ORARIO
Feriale: 17,00 - 23,30
Festivo: 10,00 - 12,00
16,00 - 23,30

XXII Edizione
Premio Regionale di Pittura
"Città di Ceriale"
ESPOSIZIONE
Centro di Peagna
dal 30 agosto al 2
Albo d'oro

1981	Ceriale
1982 CAMPANI Fulvio	Genova
1983 ZUNINO Luciano	Genova
1984 BOLTRO Marino	Trino Vercellese
1985 BARBADIRAME Raimondo	Dolceacqua
1986 BOLTRO Marino	Trino Vercellese
1987 ZIEGENBALG Riccardo	Casanova Lerrone
1988 ROSSIN Ezio	Albenga
1989 DI MINEO Ignazio	Milano
1990 TOMASELLI Walter	Finale Ligure
1991 VAGLIO Diego	Pietra Ligure
1992 GASPAROTTI Eliana	Savona
1993 BERTAINA Alessandro	Spinetta
1994 DE LONTI Vinicio	Albenga
1995 TRAVERSO Elisa	Savona
1996 MARTINO Adriana	Albisola Superiore
1997 ANSALDI Piero	
1998 GASTALDI Angelo	Arnasco
1999 BERTAINA Alessandro	Spinetta
2000 ACAMPORA Vincenzo	Ceriale
2001 ZUNINO Luciano	Teivo S.Giacomo

Il volume vincitore
del Premio Anthia Ligure dell'Anno

SERATE CULTURALI

30 agosto -
città specchio"
Savona

16,00
"Città di
ore 16,00
"Il caso Engel"

ore 18,00
Assegnazione del

ALASSIO
"Deroglio"
dedicato allo scrittore
Remigio Zena

Il Piano di recupero di Peagna

"... Peagna conserva un patrimonio architettonico di assoluto valore, una pionierianza ancora leggibile di un felice rapporto tra territorio rurale e insediamento, tipico di un ambiente dalle caratteristiche prettamente mediterranee...
... l'immagine unitaria e unica del borgo di Peagna è data non solo dalla sua particolare morfologia, ma anche e soprattutto dall'insieme di particolari, tecniche costruttive e materiali che formano, nell'insieme, un'immagine altamente qualificante. Perciò il recupero non può che partire dalla considerazione degli elementi che la tradizione locale ha sedimentato nell'insediamento, da loro e dalla loro ristrutturazione, al fine di giungere delle linee guida...
... Al fine di garantire la conservazione sia dell'immagine complessiva del borgo che alcune importanti testimonianze architettoniche... è necessario un piano complessivo di riordino e di tutela. Tutela che in questa occasione è valorizzazione, in quanto la fondamentale ricchezza locale è proprio dall'unicità del luogo e dalla singolare composizione sue forme costruite.
L'insieme delle esigenze di riqualificazione urbanistica e di recupero edilizio ha portato pertanto l'Amministrazione comunale a un piano di risanamento generale della frazione agendo sia piano della dotazione di infrastrutture primarie e secondarie sul piano della architettonica. Lo strumento individuato è il Piano di Recupero, strumento urbanistico attuativo idoneo a rispondere ed entrambe le esigenze, per la sua specifica doppia valenza di strumento di ricomposizione urbanistica e di organizzazione per il recupero edilizio.
... I principali obiettivi del Piano di Recupero, cui è strettamente connesso l'interesse pubblico dello strumento sono riassumibili nei seguenti punti:
a) coordinare e disciplinare gli interventi di recupero del patrimonio zio esistente;
b) realizzare contestualmente servizi di pubblico interesse ed opere di urbanizzazione sia primaria che secondaria, che potenzino le dotazioni esistenti, attualmente insufficienti.
c) perseguire la salvaguardia paesistica delle aree a cornice del nucleo;
d) eliminare gli elementi di degrado e promuovere la riqualificazione urbanistica, attraverso interventi coordinati di opere pubbliche e su spazi pubblici.

... Interventi di riqualificazione urbanistica

...Il Piano prevede di più a valle (rispetto alle previsioni del PRG (1998), verso la via S. Maria Belfiore il parcheggio pubblico originariamente previsto a monte, nell'area antistante la piazza di ingresso al paese... per un parcheggio a doppio livello: parcheggio interrato, dove previsti posti auto privati e pertinenziali, e un parcheggio in quota, scoperto, pubblico
... Il comparto di ristrutturazione urbanistica in questione (ZRUT) è poi completato previsione viaria, in quale si prevede:
a) di unico di tipo circolatorio in modo da consentire una generale migliore fruibilità viaria e, al contempo, dare accessibilità al parcheggio pubblico scoperto
b) di creare, in allargamento ad pedonale precisamente, una nuova viabilità che consenta:
1) di raggiungere la parte paese rendendolo accessibile anche mezzi motorizzati...
2) collegare Peagna direttamente la strada panoramica a monte...
... Contestualmente è prevista anche la riqualificazione sito denominato "Fonte Anthia", attraverso recupero dell'antico manufatto di notevole pre... e l'arredo dello spazio scoperto che può pensato come punto di partenza per itinerari escursionistici.
La riqualificazione urbanistica è completata con previsione di acquisizione da parte del Comune del piano rano della "Casa Girardenghi", con l'obiettivo di in un centro culturale, attraverso cui promuovere ulteriormente l'immagine di Peagna. Fa altresì parte della qualificazione urbanistica il progetto degli pubblici dell'antico borgo, che prevedono la realizzazione di una pavimentazione in pietra, disegno centrale antistante la chiesa...

Estratti dal "Piano di recupero della frazione di Peagna" redatto dall'Arch. Giampiero Bombardini in data 25 luglio

INFORMAZIONE PUBBLICITARIA

PEAGNA DI CERIALE

31 AGOSTO
1 SETTEMBRE

22° SAGRA DEI TURCHI

PIATTI TIPICI DELLA CUCINA LIGURE
VINI DELLE NOSTRE CANTINE

31 AGOSTO
APERTURA DELLA SAGRA
PER LA CENA ALL'APERTO ORE 19 -24

1 SETTEMBRE
RIAPERTURA SAGRA ORE 12 -15 - 19 - 24

ORCHESTRA FRANCESCA E LA BAND
- DIVERTIMENTI - ALLEGRIA -

22° EDIZIONE PREMIO REGIONALE DI PITTURA
CITTÀ DI CERIALE
ORGANIZZAZIONE DEL COMITATO PARROCCHIALE

LIBRERIA
SAN MICHELE DAL 1946
Via Episcopio, 1 (centro storico)
Albenga (SV)
tel. 0182.559254

LA LIBRERIA AMICA
DELLA RASSEGNA DI PEAGNA!

- **SETTORE SPECIALIZZATO IN LIBRI DI LIGURIA**
- **NOVITÀ DI TUTTE LE EDIZIONI**
- **NARRATIVA E SAGGISTICA**
- **LIBRI PER BAMBINI E RAGAZZI**
- **INCONTRI CON GLI AUTORI**
- **RICERCHE BIBLIOGRAFICHE**
- **SUCCURSALE TOURING CLUB ITALIANO**

TI ASPETTIAMO A SAVONA E NEL NUOVO PUNTO VENDITA A FINALE

grafiche [savona]

la pecora nera

DA VENERDI 30 AGOSTO CAMPIONARI AUTUNNO INVERNO 2002

SAVONA: UOMO DONNA E [redacted] - ORARIO: 9.30 - 12.30 / 15.30 - 19.30 [PRIMA DOMENICA DEL MESE APERTURA POMERIDIANA] - VIA SERVETTAZ, 41 TEL. 019 810 771
FINALE LIGURE: BAMBINO - ORARIO: 9.30 - 12.30 / 15.30 - 19.30 [APERTO [redacted] DOMENICA] - VIA BARRILI, 1[redacted] TEL. 019 680 243

entrate in CARISA
come volete.
più conveniente

entrate in
come volete.
più

OSPITI I MATIA BAZAR, GATTO PANCERI, DUAL GANG, IL MAGO ALEXANDER E I CABARETTISTI FRISI E DE MARCHI

Festivalmare 2002, i premi al Turismo

A Sanremo il 2 e 3 settembre

Gian Piero Moretti
SANREMO

Sette le categorie dei tagliandi: Bagni, Ristoranti, Gelaterie, Bar, Discoteche, Drink & music e Alberghi. Otto le catagorie istituzionali: Imprenditoria turistica, Musica classica, Spettacoli, Cabaret, Tradizioni e folcloro, Sagre, Originalità e Cultura. Sono i quindici protagonisti che verranno premiati il 2 e 3 settembre a Villa Ormond nel corso del Gran galà del Turismo - Festivalmare 2002, la manifestazione organizzata da La Stampa, in collaborazione del Comune di Sanremo, il patrocinio della Regione Liguria e la direzione artistica dell'Agenzia Ecocci, che intende valorizzare quegli imprenditori turistici che si sono maggiormente distinti nei diversi settori dell'ospitalità, della musica, del divertimento, dell'arte, della cultura, della gastronomia e dell'originalità. In una sola parola, nel promuovere il turismo della Liguria a 360 gradi.

Due le serate in programma nella splendida cornice dei giardini di Villa Ormond a Sanremo con inizio alle 20,45 e ingresso libero: la prima avrà per protagonisti i sette vincitori del referendum che per tutta l'estate ha visto impegnati i lettori de La Stampa con l'invio di decine di migliaia di tagliandi; la seconda riguarderà le otto categorie istituzionali indicate da una speciale giuria. Partner commerciali delle due serate l'Asta del mobile e Gastone immobiliare.

Varato il programma definitivo. Lunedì 2 settembre, ospiti d'onore i Matia Bazar, Carlo Frisi, cabarettista del Ragaglino, e il mago Alexander, che riceverà il premio «Magica Liguria». Presenta Anema. Nel corso della serata sarà celebrato il gemellaggio con Asti e saranno presentati il Raduno delle Vele d'epoca d'Imperia e l'esibizione delle Frecce tricolori ad Albenga.

Il 3 settembre sarà la volta, tra gli altri, di Gatto Panceri, del Dual Gang, interpreti del «tormentone» dell'estate 2002, e del cabarettista Roberto De Marchi, che accompagneranno la premiazione delle otto categorie istituzionali. Ancora Anema nella veste di presentatrice. Sarà l'occasione per presentare un altro grande appuntamento organizzato a Sanremo da La Stampa, questa volta con la collaborazione del casinò: il concorso Liguria Mare e Bellezza - Miss delle Miss 2002, che si terrà l'11 settembre nei giardini Villa del Sole e il 12 al Roof garden, il «Giardino d'estate della casa da gioco.

LUNEDÌ 2 SETTEMBRE
ore 20,45
Sanremo, Villa Ormond
Anema presenta
PREMIAZIONE DEI VINCITORI DEL REFERENDUM
(Bagni marini, Ristoranti, Gelaterie, Bar, Discoteche, Drink & music, Alberghi)
con Alexander e Carlo Frisi
OSPITI D'ONORE
I Matia Bazar
durante la serata: gemellaggio con Asti, presentazione del Raduno delle Vele d'epoca di Imperia e dell'esibizione delle Frecce tricolori ad Albenga

MARTEDÌ 3 SETTEMBRE
ore 20,45
Sanremo, Villa Ormond
Anema presenta...
PREMIAZIONE DELLE CATEGORIE ISTITUZIONALI
(Imprenditoria turistica, Musica classica, Spettacoli, Cabaret, Tradizione e folclore, Sagre, Originalità, Cultura)
con Gatto Panceri, Dual Gang, Roberto De Marchi
durante la serata:
presentazione di «Liguria moda e bellezza», l'elezione della «Miss delle Miss 2002»

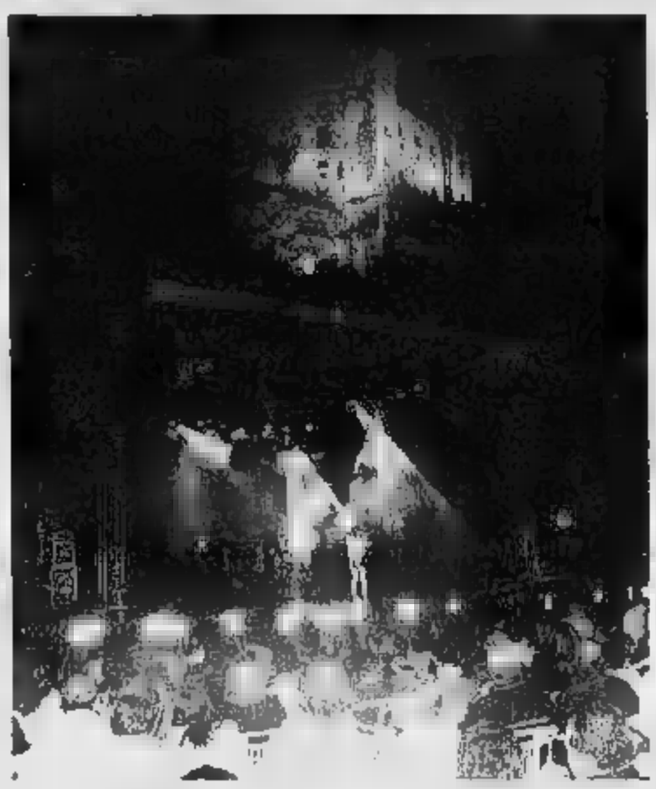
I Matia Bazar protagonisti del grande concerto sotto il Castello di Dolceacqua

Un gemellaggio con le Terre d'Asti

Prosegue la collaborazione nel turismo e nell'enogastronomia

Gemellaggio Sanremo-Terre d'Asti, la Douja d'or e il progetto «Viaggi nel Grignolino» protagonisti a Festivalmare. Il Gran Galà del Turismo in programma a Villa Ormond di Sanremo. Proseguono le iniziative di collaborazione nel campo della promozione turistica ed enogastronomica tra varie realtà liguri e gli enti di promozione eno-gastronomica della Provincia di Asti.

Nell'ambito del Settembre astigiano, presentato ieri, saranno presenti ad Asti la Camera di Commercio di Imperia, che proporrà vini e oli dell'estremo Ponente Ligure nel corso delle serate di degustazione in occasione della 66ª edizione del Vino Douja d'or e l'Apt Cinque Terre Golfo dei Poeti della Spezia che, nell'ambito del Festival delle Sagre in programma sabato 7 e domenica 8 settembre, proporrà il carpaccio di polpo preparato dalla Pro Loco di Le Grazie e Portovenere. La Spezia sarà una dei due ospiti esterni del Festival, che ospiterà quest'anno per la prima volta anche gli ungheresi di Szolnok che presenteranno il gulasch e un particolare strudel di mele.

La presentazione della Douja d'or ieri ad Asti: da sinistra, Carlo Cerrato, presidente Atl, Vittorio Gancia, Erminia Zotta, direttrice della Camera di Commercio, Sergio Ebarnabo, vicepresidente della Provincia di Asti, Vittorio Voglino, sindaco di Asti, e Aldo Pia, presidente della Camera di Commercio

Le varie iniziative comuni liguri-astigiane saranno presentate nell'ambito della serata di Villa Ormond a cura della Camera di Commercio e AstiTurismo Atl, che consegneranno tra l'altro la Douja d'or disegnata da Giugiaro ad alcuni protagonisti della serata come riconoscimento dell'impegno allo sviluppo delle relazioni tra le due zone.

Sarà anche illustrato il progetto di comunicazione «Viaggi nel Grignolino», messo a punto dall'Associazione di Portacomaro, zona classica produzione di un vino che Luigi Veronelli ha definito «anarchico e testabalorda». Tale progetto prevede tra l'altro la proposta di denominare di «Superstrada del Grignolino» la nuova tangenziale Est di Asti inaugurata un mese fa, l'organizzazione di una serie di manifestazioni promozionali in Piemonte, Liguria e Valle d'Aosta e la messa a punto di alcuni pacchetti turistici dedicati alla zona, l'area a nord-est della città di Asti dove si trovano numerosi locali segnalati dalle varie guide.

Nell'ambito dello stesso programma è previsto l'avvio di una news letter elettronica settimanale attraverso il sito gestito da Gente e Paesi, www.terredasti.it.

Festivalmare 2002, dunque, promuove ancora una volta l'incontro tra il Piemonte, tradizionale serbatoio del turismo ligure, e le Riviere. Per tutta l'estate, d'altronde, le edizioni di Savona e Imperia e quella piemontese hanno una pagina in comune, il Nord Ovest.

DA DOMANI AL PALASPORT «NOTRE DAME DE PARIS»

Cocciante: arriva il musical che ha conquistato il mondo

Repliche fino all'8 settembre per far fronte alle richieste
La tragedia di Hugo «attualizzata» con riferimenti all'oggi

Mauro Boccaccio
GENOVA

Dopo i tre milioni in Francia il mondo, trecentoventimila spettatori hanno già applaudito la versione italiana di «Notre Dame de Paris», il musical che Riccardo Cocciante ha voluto testardamente, ispirandosi all'opera di Victor Hugo: sue tutte le musiche, su testi francesi di Luc Plamondon e versione italiana di Pasquale Panella, che è stato l'ultimo (anche discusso) paroliere di Lucio Battisti. Il successo anche a Genova è confermato dalla previsione del tutto esaurito per le rappresentazioni al Palasport (riadattato per problemi di acustica) da domani sera all'8 settembre. Nonostante le giornate ancora di vacanza, man mano che proseguono i rientri in città, si moltiplicano le telefonate a valanga alle biglietterie.

Nata tre anni fa in Francia, approdata in inglese a Las Vegas e poi a Londra e in Canada, e proposta persino in versione russa, l'opera-musical in italiano con Panella ha amplificato i riferimenti con contemporanea di una storia eterna quanto il mondo e i sentimenti: la moritura Esmeralda e la sua banda di straccioni sono immigrati clandestini, mentre il dramma passionale dell'arcidiacono Frollo ci rimanda al dibattito sul celibato dei preti. Ma gli elementi qui della fantasia di Victor Hugo: la cattedrale con il sinistro arcidiacono e il campanaro orbo e sciancato, i derelitti che ogni tanto vi si rifugiano, la zingara scalza, splendente simbolo di pagano trionfo della carne, che danza sul sagrato, il bel capitano delle guardie con fidanzata ricca, il protettore della zingara, il poeta-filosofo-straccione Gringoire. Nello spettacolo, i vari protagonisti esprimono a turno le proprie passioni in musica, i singoli e le masse danzando acrobaticamente. Le coreografie sono trascinanti, a partire dalla prima, suscitata dalla Festa dei folli che Quasimodo rapisce dai freaks e per i ritmi della quale Cocciante si ispira a Carmina Burana. Le melodie delle canzoni sono avvincenti, magnificamente interpretate. Numerosi i punti forti: «Bella» e «Bella mia Esmeralda», che chiude cantata da Quasimodo dopo l'impiccagione dell'amata, sono piccoli capolavori. Sostenuto finanziariamente dalla Provincia e dal Comune di Genova con una ottantina di milioni di vecchie lire, lo sbarco nel capoluogo ligure del musical sul gobbo Quasimodo, può contare sull'organizzazione della Duemilagrandieventi del promoter genovese Vincenzo Spera.

I biglietti sono disponibili le biglietterie della Fiera di Genova aperte dalle 13 alle 19. I prezzi sono i seguenti: 64 euro nel primo settore, 50 euro nel secondo e 27 nel terzo, più i diritti di prevendita. Per informazioni, telefonare ai numeri 010.539.14.60- 010.522.10.01 oppure 06.360.03.937. (m. b.)

Cocciante ha limato le musiche

DOMENICA AL CASINO'

Umberto Smaila al Gran Galà delle gare di Chemin

SANREMO. Ultimi tre appuntamenti per la stagione estiva del casinò. Domenica l'umorismo di Umberto Smaila; l'8 settembre la voce del jazz delicato di Romano Mussolini; il 12 la bellezza delle finaliste del concorso Miss delle miss. Una stagione intensa, quella del Roof Garden, che ha visto sfilare in passerella, personaggi dal mondo della canzone di calibro di Massimo Ranieri, Nino D'Angelo, i Matia Bazar e Luisa Corna e i nomi più acclamati del nuovo cabaret italiano, da Enrico Brignano, il «vigilantes» di Un medico in famiglia, a Maurizio Crozza, artisticamente a Mai dire gol ed letteralmente esploso all'ultimo Dopofestival con la brillante imitazione di Luciano «Big» Pavarotti.

Domenica, sarà Umberto Smaila, componente negli anni '60 del mitico gruppo dei Gatti di vicolo miracoli, a intrattenere il pubblico del casinò organizzato al Roof garden in occasione delle grandi gare di chemin de fer. Tutto esaurito al «Roof» e quasi esaurito intorno ai tavoli da gioco dove si annuncia una gran bagarre a colpi di milioni. Di euro, s'intende. (g. p. m.)

BOLLETTINO METEO

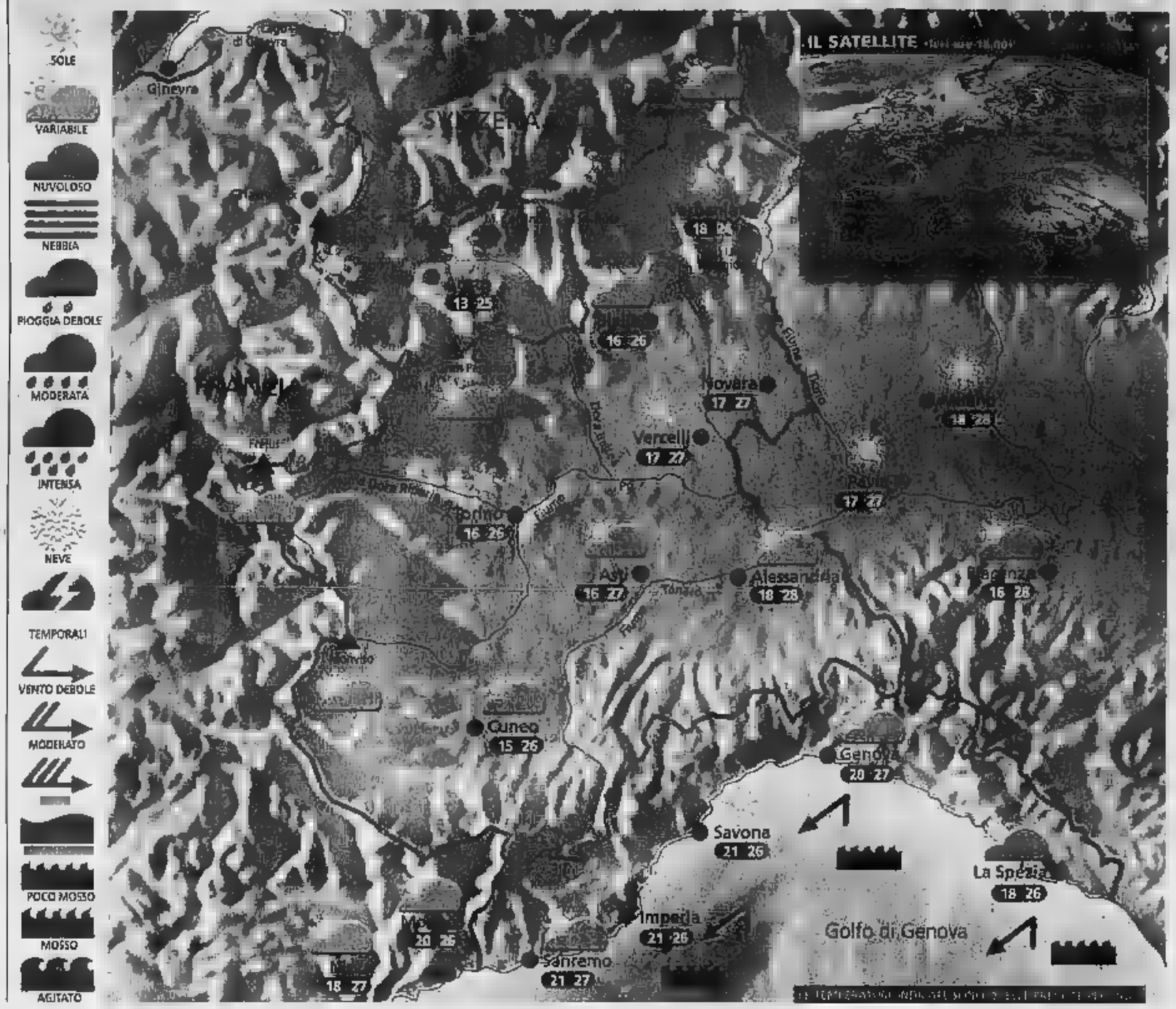

Situazione Ieri la giornata è trascorsa all'insegna del tempo discreto, con prevalenza di sole al piano e qualche addensamento, soprattutto nel pomeriggio, in montagna. Solo sulla Riviera di Levante temporaneamente il cielo è risultato nuvoloso. [illegible] l'aumento deciso della pressione garantisce una discreta giornata, soprattutto sulla Pianura Padana.

Previsioni In mattinata prevalenza di cielo sereno con la possibilità che si formino temporanei banchi nuvolosi a ridosso dei rilievi piemontesi. Nel corso della giornata tende ad aumentare la nuvolosità su tutti i monti, in particolare sulle Alpi Lombarde, senza però che si verifichino precipitazioni. In pianura prevalenza di cielo sereno con temperature gradevoli. Vento debole con qualche rinforzo sull'Appennino Ligure. Domani tempo buono in mattinata; qualche acquazzone nel pomeriggio sui rilievi lombardi.

WEEKEND

Cos'è una supercella?

Il giorno [illegible] sul Mar Ionio si è verificato un fenomeno piuttosto ra[illegible] per le nostre regioni. Una nube temporalesca, che si era formata nella zona di Siracusa, nel muoversi verso Nord-Est sotto la spinta dei venti in quota, è rapidamente degenerata in supercella. Questa è una formazione nuvolosa particolare, che si distingue dalle altre per una caratteristica saliente, che può essere colta anche ad occhio nudo: la sua rotazione attorno ad un asse verticale. Tale movimento fa sì che la cellula tenda a svilupparsi ulteriormente verso l'alto e quindi [illegible] intensificarsi, fino a che non produ[illegible] fenomeni estremamente potenti e pericolosi. Per fortuna tali nubi hanno bisogno di condizioni molto particolari per svilupparsi; fatto sta che solo 2 giorni prima un'altra supercella aveva investito la città di Pisa, con allagamenti e forti raffiche di vento. Non di rado a questi temporali si associano anche delle trombe d'aria e quindi, date tutte queste particolarità, il bene saperle riconoscere. Bisogna cominciare a preoccuparsi soprattutto se il temporale in arrivo presenta una base [illegible] e veloce nell'espansione; [illegible] delle striature orizzontali evidenti.

[illegible]: www.meteoliva.it

GGIA

ANCONA	19 23	REGGIO CALABRIA	22 [illegible]
BARI	20 24	ROMA	19 25
BOLOGNA	18 27	VENEZIA	19 26
CAGLIARI	23 27	[illegible]	18 24
CATANIA	21 [illegible]	[illegible]	[illegible]
[illegible]	22 26	[illegible]	15 26
[illegible]	18 24	GINEVRA	[illegible] 23
OLBIA	22 26	LONDRA	18 24
PALERMO	23 26	MONACO DI BAVIERA	13 23
PERUGIA	17 22	PARIGI	14 22
POTENZA	16 21	ZURIGO	13 22

OGGI

IL SOLE: sorge alle ore 6 e 48 minuti; culmina alle ore 13 e 30 minuti, tramonta alle ore 20 e 11 minuti

LA LUNA: si leva alle ore 23 e 40 minuti; cala domani alle ore 15 e [illegible] minuti

esi IRRIGAZIONE
www.irrigazione.com

DAL PELLICANO
SCONTO DEL 50%
SU TUTTI I CAPI ESTIVI
DAL 1° AL 30 SETTEMBRE
PELLICANO
ABBIGLIAMENTO 0/12
Via Manzoni, 34-36 r

GLI APPUNTAMENTI DELLA SERATA RICCHI DI EVENTI MUSICALI DAL VIVO NEI LOCALI E SULLE PIAZZE DELLA RIVIERA. DOVUNQUE RITROVI E ANIMAZIONE

Venerdì-live tra swing, rock melodico e punk

Il trio femminile Romantos a Loano, doppia scelta a Finale Ligure

Ancora tutte aperte le discoteche dell'estate in Riviera. Il venerdì è però caratterizzato da molti concerti dal vivo. Sarà recuperato alle 21,30, in piazza Rocca a Loano, il concerto del trio femminile «Romantos». Tre voci, Rosanna, Marina e Simonetta e chitarra, quelle del Maestro Dino Ferrari, presentate da Andrea Gallea.

La tre ragazze presenteranno il loro stile, i grandi della musica italiana ed internazionale, a partire dagli Anni '20 ad oggi. Eseguiranno pezzi swing, da Gershwin a Cole Porter, travolgenti «paso-doble» spagnoli e la dolcissima musica brasiliana. Non mancheranno nel repertorio brani portati al successo da interpreti come i Beatles, Mina, I Matia Bazar.

Doppio momento live in serata a Finale Ligura. Il «Nonescodirado» sul lungomare centrale ospita il rock melodico del «Woitjla Sunrise». Al Trocadero, sul lungomare di ponente, punk e rock con i «Amplessi Compressi». «Quello in mezzo» (Pippo di Noto, Alessandro Collina ed Andrea Marchesini) in concerto con musica di qualità all'hosteria A'Sciàttapanza di Cisano sul Neva.

Nelle colonne qui a fianco il programma, il più completo possibile, dei ritrovi e dei locali dal ballo dal Levante al Ponente Ligure. [e. r.]

NOTTE

SANTA Discoteca al Covo di Nord. Ritrovo al Kutty Sark, al Green Rose, al Delano Beach.
CHIAVARI Ritrovo all'Excalibur.
Musica live al Mistral 2001, le Boulevard Café, al Gallo Nero e all'Isterika.
GENOVA Concerto dei «Huio Pesto» in piazza Matteotti 21,30. Musica a La Baja degli Angeli. Musica e ritrovi Fitzcarraldo, al Working Glass, al Tequila Café, al Dixeland, al Texano, al Big Ben Pub, all' Exploit, al Shakespeare's Art Café, alle Piramidi, allo Spirito Divino, al del Mar, al Transilvania Horror Rock Café, al Capitan Fracassa, birraria dell'Antico Ponte di Mostaggio, a El Café Latino), al Sopravaventi, al Sopraitetti, al Crazy, al Sal y Mar, a Le Corbusier, all'He-y, al Koala.
P. Ritrovo al Tumbler e al Cantiere Pub.
ARENZANO Ritrovo al Mc Namara.
VARAZZE I «Kismet», rock-live in piazza Bovani dalle 21,30, ingresso lib. Discoteca «Jo» dj all'Orizzonte con dj. Al dancing Boschetto orchestra «Tut Group». Al dancing Nautilus i tre settori estivi con gruppi dal vivo. Discoteca commerciale, dj Charlie, sulla terrazza Gildaestate. Ritrovi al Barcollo, al Miramare, ai Perbacco, all'Hamburger Boy (discobar), all'Invidia, al Pescegatto. Piano bar con Edith ed Ela al Kursaal.
Musica e ritrovi al Charlie Max, al Gaudì («Eddy in quartetto»), al Baroonda, alla Ghironda e all'Hurricane.
ALBISOLA S. Ritrovi Med, al Clipper, al Friends, al Già, al Mediterraneo.
Discoteca e musica live dei «Name» al Soleluna. Ritrovo New Experience, alla Garitta e al Sydney.
COGOLETO Ritrovo al The Killer's Inn irish pub.
CAIRO Ritrovi al New Bar Cicci Rocchetta, al Be Pub, a La Nicchia, alla Baia degli Angeli, all' Osteria del vino cattivo e allo Stirling Castle.
MILLESIMO Ritrovo al Dylan Dog, Caffè Jolly e al Cabaret. Might club Gasoline Road.
Musica e ritrovo Bar de Nej.
Live-birreria la Corte dei Baroni. Ritrovi al Il Maltese farmacia dei sani, al Green Pub, al Blue's Pub e Mangiafuoco.
SAVONA Musica con dj al discobar sulla terrazza de La Compagnia Savonese delle Indie in Darsena. Musica a La Siesta. Ritrovi al Lido Azzurro, da Tutto Gelato, Malvasia, Mezzo Marinaio, bar Cin Cin, Queen's pub, al Santa Lucia, al Baretto, a Lo Scaletto, all'osteria Cu De Bau, al Provencal, alla Boutique della birra, all'Empire Cyber, al Club Nautico, al Birrò, al Vignoble d'Italie e negli altri locali della Vecchia Darsena.

Rosanna, Marina e Simonetta: il trio «Romantos» a Loano con il maestro Dino Ferrari

Discobar-ritrovo Baraonda.
Musica al Daubaci nell'«Hot-Summer»: sera e soprattutto musica dal vivo da metà serata, a seguire dj Brass alla consolle. Ritrovi all'Angolo di Max e al Pink (live).
BERGEGGI Musica dal vivo al Sinte Galeshke di Portovado.
SPOTORNO Discoteca trandy (happy house, garage, latin,) all'Isla Bonita con dj Nik Leder e Alex Derba. Liscio revival al dancing Castello. Ritrovi al Samoa Beach, al Lord Nelson, al Sunshine, al Black Bull e alla Cambusa.
FINALE Discoteca con house, live e commerciale allo Sporting Club di San Bernardino. Ritrovi al Nonescodirado bistrot ("Woitjla Sunrise" live), al Giardino dei Ghibellini, al Gasoline, Vanilla, al Joy, al New Clipper, al Trocadero («Amplessi Compressi» live), Baquito, al Bikini, da Pilade, e all'Agorà. Musica live nel dehors del ristorante Napoleone.
Ritrovi al Rifrullo, Mulino Club, al Cappero club e alla Torre dei Sassetti.
Ritrovi al Soleluna, alla galateria Minerva (live con Mimmos e figli), al Miriade, all'Iguana, all'Airona, allo Wave, al Virgin, al Dolphin's bar (karaoke), al Santo, al Barone Rosso, da Stagnaro, da Riolfo, al Flora Café, da Poldo's (live). Revival e disco gli Almatò al dancing Malibù.
LOANO Concerto del «Trio Romantos» in piazza Rocca alle 21,30 (ingresso libero). «Venerdì italiano», con dj, alla maxidiscoteca Ai Pozzi. Karaoke al Poseidon. Musica dal vivo nel dehors del Bar Rino e all'Australian Café. Ritrovi da U Gein, Vittorino, al Movida, al Calderone Del Dagda, al Carpe Diem, al Gavioli («The Sloose» live), al Bardoria, all'Archibaldo, al i letto e al Fluke Pub. Liscio e revival al Saitta con orchestra «Nino e Gilda Terrano» e piano bar con Juliano Cavicchi.
BORGHETTO Karaoke al Pub 36.
Ritrovo a La Dolce Voglia. Ritmi latini nel venerdì del Salone delle feste.
Sala ballo Primo Piano. Musica live e feste a tema ai bagni Pirata. Ritrovi a La Risacca, al Planet e al Tea Room.
Ritrovo al Blu Dolphin Club e da A'Sciàttapanze «Quello in mezzo» live.
TOIRANO Ritrovo a I Gatti alla luna.
Musica al Pulp e al Jammin'. Ritrovi al Caffè Noir, al Mr Micchetto, Raggio di luna, al Caprice, Pulp, al Rock Bank Café, al Care Diem, al Morgana Club, al John Smith Pub e alla Città Vecchia.
ALASSIO Discoteca house e commerciale, con dj Miss Nelly, Angelo Raimondo, Michelino, tre terrazze, due piste e La Capannina. Discoteca commerciale con Ricky Martini e Francesco dj ed altri e Le Vele (oggi anche il «Miss Muretto Party»). Music bar live estivo al Paradise. Discoteca U'Brecche con i dj Nelly (musica house e commerciale). Live in piazza dei dehors de El Galeon e del Mozart. Musica dal vivo al Barlume («Ricomincio da Trio» live) e al Mezzaluna («Rizzo e Rizzo» live). Musica e ritrovi al Sol Ponente, a El Che Café, al bar Romano, al Rooster George Taylor's (musica live), al Joy, al Fred Music Bar, al Charlotto, al Liquid, al The Victorian Pub (aperto sino a colazione), al Cocktail and Drink, al Manila Club, al Tokai bar, da Spotti, allo Zanzibar, al bar Dell'Angolo, alla Tavernetta, all'Hallowe'en, al Cabaret (live) e al Dubliner. Liscio e revival a La Riviera.
LAIGUEGLIA Discoteca con genere house e commerciale e La Suarte con i dj Maurizio Arena ed Andrea Poggio. Musica dal vivo alla Caffetteria del Vascello. Ritrovo al Myflower pub (live), bar Italia, Pin, all'Happy Night, al Greg Nollue e al Crazy Love.
ANDORA Piano bar, con Umberto Benny, alla Casa del Priore. Ritrovo al Samarcanda, Take Off, al Mate Mua, al Fuori Orario e Doria.
CERVO Ritrovo live al Porteghetto freediscobar. «Miss Movida» al Ballabar.
Ritrovi in musica Barock e a La Pinta.
M. Musica rock, funky, e hip hop al Pop.
M. Musica dal vivo al Roma. Ritrovi allo Skipper, all' Excalibur, al Capriccio, Jimmin, al Café Des Amis, al Valerie Rock, Solito Posto e al Caidle Light. Lap dance al Wild West del Bowling.
IMPERIA Alla Baia Salata special party il gruppo del Nova e i dj di 105. Alla Baia Saracena latini salsa e merengue con animazione. Serata latino-americana di Borgo Prino con animatori e dj Franco. Alla Saracena venerdì latino con salsa e merengue. Musica dal vivo dei «Kara- al Ferrocarril. Ritrovi al Bersò, al Tapas, all'Art Gallery, al Winston Churchill e al'St.Germain.
S.STEFANO Sottovento Beach, nuovo ritrovo.
RIVA Musica da ballare orchestra e dj e dj al dancing Sensual.
Ritrovi al Germinal, al Tre Alberi, al Flower's (Deep house e Nu jazz), al Papagayo (live).
SANREMO Pico De Gallo vivo. Musica Anni '70 e '80 a La Villa. Ritmi latini live al Roof Garden del Casinò. All'En Plain musica live. Dance commerciale e house dj set al Discoloco. Musica dj Urso al Teatrino di Mangiafuoco. Ritrovo al bar Roma, bar Asta, alla Baia del Pirata, al Sax Pub, a El Patio Saloon, al Mezzini Pub, al Blue Moon, Caffè Corradi, Puerto Escondido, al New Port Café, al Blue Moon, allo Zoo Bizarre, al Marval, al Kitch Café.
Ritrovo al Caffrey's Discoteca Botise.
Ritrovo Fantasy Pub.
Dance commerciale house alla discoteca Kursaal. Musica al Chico Loca. Discobar con dj al Gp Music Bar.
VENTIMIGLIA Musica al Venti e al Margunaria. [a. r.]

IL CORO CLAUDIO MONTEVERDI IN CONCERTO AI BAGNI CARIBE DI VARIGOTTI, LA CORALE ALPINA «MONTAGNE VERDI» SI ESIBISCE A CALIZZANO

Gastronomia e giochi: in Riviera l'estate continua

Specialità sarde a Savona, vino Buzzetto a Quiliano, bancarelle in piazza a Pietra Ligure

DA VEDERE

Rassegna del Buzzetto a Quiliano, lirica on the beach a Varigotti, «Libri di Liguria» a Peagna di Cerialo, «Bim Bin Gio Co» a Pietra, estemporanea pittura a Spotorno, sagra della polenta a Boissano e delle specialità sarde a Sa. Questi gli appuntamenti di venerdì.
GEN E' aperto tutti i giorni l'Acquario.
PONTINVREA E' aperta dalle 9 alle 24 la pista di kart «Vittoria».
M. Al Museo d'Arte contemporanea mostra itinerante di ceramiche d'autore con 46 artisti, orario 19,30-22.
OSIGLIA Serata gastronomica «I Fazzini».
SASSELLO Festa della Croce Rossa con l'antica fiera merci varie, gastronomia dalle 12,30 e dalle 19, con orchestra «Banda 328».
Si conclude la festa gastronomica di San Giovanni del monte.
Gastronomia e ballo con i «Ciao Pais» per i festeggiamenti di San Matteo.
SAVONA «Campionato europeo di d'acqua». Sagra del maialetto e della cucina sarda degustazione di piatti tipici dalle 19,30 a La Serenella della Sms Fornaci, serata danzante. «La contrade dimenticate» sino al 30 settembre mostra dell'Ombrello al Prisma.
QUILIANO Rassegna del vino Buzzetto, gastronomia, esposizioni, musica, manifestazioni sportive (lungofiume) e altro.
Estemporanea di pittura: 35 artisti si cimenteranno nelle più svariate tecniche realizzando opere in un laboratorio a cielo aperto 9 e sera nel centro storico. «Spotorno il compromesso del benessere» vignette in mostra all'ex Palace dalle 20 alle 23,30 sino all'8 settembre.
VARIGOTTI. «Concerto lirico sul mare con il coro «Claudio Monteverdi» alle 21,15 ai bagni-bar Caribe. Saranno eseguite liriche celebri dalla Traviata alla Vedo- Allegra
FINALE L. Stage internazionale di danza, diretto da Loredana Furno nella palestra Rivetti.
MAGLIOLO Concerto vocale della Corale Alpina «Montagne Verdi» di Calizzano alle 21 in piazza Colombo.
PIETRA «U Sciattu», dalle 16 vandita promozionale su bancarelle a cura negozi del centro. Per «Bim Bin Gio Co» alle 21 in piazza San Nicolò, la Compagnia Teatro del Piccione mette in scen «Liberitutti» uno spettacolo «che porta in scena temi forti attraverso la semplicità del gioco teatrale e la mediazione dello sguardo comico». «Liberitutti» è storia semplice, dal sapore fiabesco: la storia di una ragazza che arriva un luogo (paese o città) e ne sconvolge le regole del vivere quotidiano con la semplicità del modo di essere: essere un segno diverso, fuori dai canoni e per questo affascinante e magico, dolcemente dirompente. Mercatino serale dalle 18 alle 24, artigianale sul lungomare e in viale Repubblica. «Rivisitazione del Conacolo», di Pierino Traverso 20 alle all'Annunziata.
BOISSANO Tradizionale polentata, da oggi al 1 settembre, nell' area di via Marici, gastronomia e ballo dalle 19.
Dalle 17 alle 23,30 «XXI Rassegna libri di Liguria» a Peagna; oggi alle 21 incontro all'Auditorium «Una città allo specchio». Aperto dalle 10 alle 19 il parco acquatico Le Caravelle.
ALBENGA Concerto dell'Accademia Musico Vocale Ingauna alle 21 in piazza San Domenico.
Mostra «Dell'eterno Femminino» (ingresso libero) nella chiesa Anglicana.
ANDORA Sagra dell'Ortu locale Mezzecqua dalle «Festa Padana» oggi e al Parco delle Farfalle, gastronomia, elezione di «Miss e Mister», mercatino a discoteca con dj. Escursione notturna alla scoperta di Andora e dintorni, ritrovo alle 21 Bastiona Saraceno. [a. r.]

Il vino Buzzetto protagonista a Quiliano

FINALE LIGURE: VISITE GUIDATE IN NOTTURNA

I Castelli tra storia e mito

Continuano le visite guidate in al Castel Govone e Castel S. Giovanni di Finale Ligure organizzate Centro Storico del Finale. «Nelle fresche serate estive abili cicaroni accompagneranno narrando la suggestiva storia del Marchesato e suoi Castelli, raccontando le vicissitudini che li hanno animati centinaia di e le leggende che li tengono in vita ancora oggi. Grazie validi figuranti non sarà solo suggestione vedere cavalieri combattere, il Marchese apparire dalle nebbie e chissà quant'altro», spiega Maura Firpo. Le ni sono suddivise in due gruppi, numero chiuso, partecipanti per gruppo. partenza del primo turno da Piazza S.Caterina a Finalborgo alle ore 20,30 e del secondo alle ore 21. E' consigliata la prenotazione e un abbigliamento comodo con l'uso di scarpe ginniche e torcia elettrica al seguito. Per informazioni e prenotazioni telefonare ai numeri 019/692313 oppure 019/690112. [a. r.]

FASCINO E ARTE NELLA TRADIZIONE

I NOMI DI TUTTE LE SFIDANTI RIMASTE IN GARA DOPO LA PRIMA SELEZIONE DA PARTE DELLA GIURIA

Miss Muretto, Alassio accoglie 34 bellissime

L'esordio delle concorrenti: sfilata, servizi fotografici e qualche ora di relax alle Caravelle

Era una delle candidate favorite alla sciarpa di Miss Muretto ma la fortuna che l'aveva fatta prevalere su 2800 concorrenti tramite il settimanale «Tv» le ha voltato all'ultimo momento le spalle, coinvolgendola in un incidente stradale. Nulla di grave o di drammatico, comunque Francesca Romana Filosa, 24 anni, studentessa all'Università La Sapienza di Roma non ha potuta essere con le 60 ragazze che ieri si sono presentate al vaglio della giuria. Dopo la prima selezione, le sfidanti sono rimaste in 34.

Dopo la sfilata del mattino a Parco San Rocco (e la prima dura selezione), le concorrenti, pedinate da un nugolo di fotografi e di cineoperatori, hanno trascorso il pomeriggio al parco acquatico «Le caravelle» di Cerialo. Un diversivo molto gradito dalla diretta interessata. Nel tardo pomeriggio la carovana di bellissime e altissime, con il ocrollario di fotografi, si è trasferita per le riprese più mondane ai piedi del muretto. Alle 21,30 si è svolto, sul pontile centrale il «Miss Muretto Beach Party» con il «fashion party», organizzato ai Bagni Molo dai parrucchieri e truccatori per il nuovo look delle Miss.

Ecco le trentaquattro ragazze rimaste in gara: Mariagrazia Rivetti (16 anni, Caserta); Teresa Menditto (17, Caserta); Federica Negretti (15, Albisola Superiore); Francesca Lanza (18, Savona); Frida Locatelli (25, Chiavari); Guia Rovegno (16, Genova); Lisa Riva Cambrino (21, Torino); Catia Lemma (22, Ravenna); Elisa Dotta (25, Fossano); Andrea Donado (18, Bergamo); Teresa Capolbo (17, Cosenza); Roberta Luongo (18, Napoli); Valentina Marfulli (20, Torino); Serena Novelli (18, Roma); Lorena Antonioni (16, Torino); Federica Carluzzo (14, Genova); Dayana Rossini (17, Svizzera); Ginta Campona (15, Svizzera); Laura Vimercati (16, Milano); Ilenia Liguori (14, Cosena); Mariantonietta Salvati (18, Aquila); Claudia Succi (14,); Chiara Arrighi (17 Massa); Silvia Locati (19, Massa); Diana Azinari (20, Torino); Silvia Sanchi (24 Rimini); Deborah Bonassa (17 Cuneo); Marisinna Cantero (17, Milano); Vanessa Mattiello (18, Cosena); Chiara Nadenich (22, Macerata); Verdiana (15, Frosinone); Mazzoni (14 Prato); Lucattini (16, Roma); Lusi Allavena (17, Bordighera). [r. sr.]

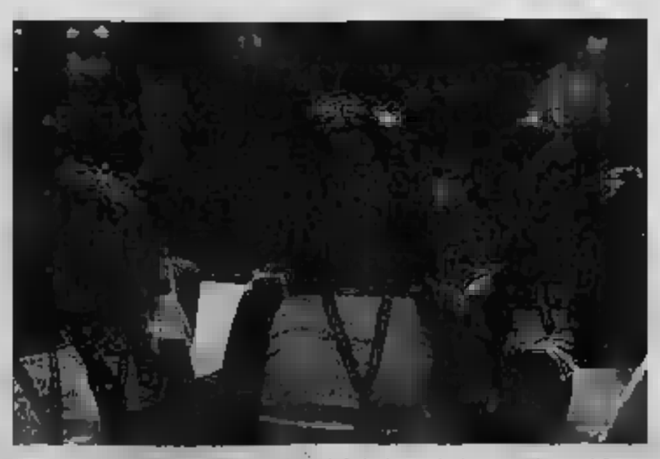
A spasso nel «budello» di Alassio: per le aspiranti miss comincia settimana di fuoco

Giochi d'acqua alle Caravelle di Cerialo: momenti di divertimento ma anche un'occasione per servizi fotografici originali

LA STAMPA

COMUNE di SANREMO

Gastone s.p.a.

ASTA MOBILE

presentano

Gran Galà del Turismo

MARE 002

2 e 3 Settembre

SANREMO - Villa Ormond - ore 20,45

con

Matia Bazar

Gatto Panceri, Dual Gang, Carlo Frisi,
Roberto De Marchi, Alexander, Anema

CON IL TAGLIANDO DELLA STAMPA SCONTI PER L'INGRESSO AL PARCO MARINO PIU' GRANDE D'EUROPA: DIVERTIMENTO E CURIOSITA'

Acquario, un viaggio tra gli abissi

Mille attrazioni e l'ultimo nato, il cucciolo di «Bonnie»

GENOVA

Sono tante le curiosità e le novità 2002 dell'Acquario di Genova, dagli uccelli marini alle vasche illuminate dalla luce della luna, ma la star di questi giorni è lei, la delfina B[illegible] tornata all'Acquario dal Delphinarium ■ Riccione per dare alla luce un nuovo piccolo, dopo la vivacissima Cleo, nata nella vasca del grande parco marino di Ponte Spinola, nel Porto Antico, otto anni fa.

Un evento, il parto di Bonnie, che ha fatto impennare le quotazioni e i visitatori dell'Acquario di Genova, con le emozionanti immagini del lieto evento seguito dalle telecamere che hanno fatto il giro di tantissime emittenti televisive italiane straniere. Bonnie, reginetta dell'Acquario, e il suo cucciolo di dieci chili nato una settimana fa sono la principale attrazione delle migliaia di visitatori che in quest'ultimo scorcio di vacanze visitano le vasche dell'impianto genovese.

Il delfino appena nato, ■ il ■ ■ top secret, ■ imparando a nuotare ■ alla mamma, un inizio di svezzamento destinato a durare almeno un paio di anni. Per vedere Bonnie il suo delfinotto, fratellino di Cleo, arrivano da tutta Italia e persino dall'estero. Tutti potranno fruire dello sconto all'ingresso utilizzando il coupon in originale pubblicato da La Stampa in questa stessa pagina.

Le uniche attività del piccolo delfino, in questi giorni, sono state nuotare, dormire e prendere il latte, ma non per questo ■ spettacolari. Dopodichè, finito il periodo di ambientazione nella vasca, per ■ piccolo ■ Bonnie comincerà la scuola vera e propria, con un controllo dell'attività natatoria. L'inizio di un graduale distacco dalla mamma, verso una vita da vivere in branco, in vista del trasferimento, fra un paio ■ anni, ■ Delphinarium di Riccione dove vive già la sorellina Cleo ormai cresciuta, che sarà felicissima di conoscerla. [m. b.]

Dalle vasche di Genova al Parco delle Caravelle di Ceriale: un'estate «acquatica»

SERV. PROM. PUBLIKOMPASS

La frazione di Albenga si mette ai fornelli: piatti tipici e un gran vino

Bastia in festa per la Sagra du burgu

Questa sera il via, stand nelle vie e piazze

Una anomalia nel quadro del divertimento e delle sagre estive è stata colmata. Nasce finalmente alle 19,30 «A Sagra du Burgu» che presenza della frazione di Bastia di Albenga nel quadro degli appuntamenti gastronomici più qualificati. Una sagra nata appena adesso, ma adulta in fatto di esperienza e ricca di intelligenti proposte che intendono valorizzare la sapienza secolare «attorno ai fornelli» gente della frazione aggregatasi nei secoli attorno a San Bernardo, una splendida chiesa del 1500, baluardo e simbolo di una comunità che si distingue per il forte temperamento degli uomini e delle donne. Nella gente di Bastia (senza voler indulgere a generalizzazioni pericolose) c'è spirito di «genio e sregolatezza» che li contraddistingue e bene lo sanno gli albenganesi che hanno con la loro frazione rapporti spesso di grande amore e qualche volta anche di conflitto (risoltosi d'altronde in modo sempre civile).

L'iniziativa della sagra è voluta, si può dire, da tutta la frazione. Si fatti interpreti di questa richiesta e di questa esigenza i giovani dirigenti dell'Associazione Sportiva «Nuovo Pensiero - U.S. Bastia» (il consiglio direttivo è composto da Paola Aicardi, Serena Bielzi, Filippo e Micaela Pizzo) che hanno trovato piena risposta nell'assessore Rosy Guarnieri, rappresentante nella giunta comunale delle frazioni albenganesi.

Ma vediamo un poco la logistica. Il settore gastronomico è diviso in cucine fisse e in singoli piatti offerti anche nelle cantine ove sarà possibile assaggiare il regale vino autoctono di Bastia (fra i migliori in assoluto del ponente savonese). In Piazza della Chiesa si cenerà a base di piatti di carne con la cucina «A fattina du prove» (i primi il ragù e il pesto sono magistralmente preparati da Patrizia e da Sabrina del ristorante «Li per lì»), mentre gli amanti del pesce dovranno rivolgersi in piazza Vallirano ove funzionerà la cucina di «U pesciu p u». Si potranno gustare prodotti tipici liguri: trippa, cucinata superbamente dalla signora Alda della trattoria «La Vecchia», lumache, buridda, tortina alle acciughe, focacce, pan fritto, farinata e vino di produzione bastiese. Ma non solo. Ed alleviare la fatica della dolce salita del borgo aspetterà i visitatori una meritata anguriata irrorata da freschissimo limoncello.

«A sagra du burgu» sarà allietata dalle orchestre che si esibiranno in piazza della pizzeria «Il Torchietto» (gruppo rock) e in Piazza della chiesa (orchestre liscio) e in piazza del «Bastia» (piano bar). serata conclusiva domenica primo settembre, gran botto finale con il concerto del «Bulo Pesto», il gruppo ligure oggi sulla cresta dell'onda per aver saputo inventare un divertente modo di interpretare, in dialetto ligure, i classici della musica italiana ed internazionale.

ASSOCIAZIONE SPORTIVA
NUOVO PENSIERO
U. S. BASTIA
CON IL PATROCINIO DEL
COMUNE DI ALBENGA
ASSESSORATO ALLE FRAZIONI
ORGANIZZANO A

VENERDI 30 AGOSTO
SABATO 31 AGOSTO
DOMENICA 1° SETTEMBRE

BASTIA a du sagra burgu

Alla scoperta del suo Borgo,
dei Caruggi e delle Cantine,
con degustazione dei prodotti
tipici liguri e Vini
di produzione Bastiese

APERTURA STANDS ORE 19,30
TUTTE LE SERE
MUSICA DAL VIVO E DANZE NELLE PIAZZE

1° SETTEMBRE ORE 21,30
SPECIAL GUEST
BULO DESTO

BABY ALIMENTARI
s.a.s. di Novaro Roberto & C.
DISTRIBUZIONE SURGELATI
Frz. Rossi Provinciale, 1 STELLANELLO (SV)
Tel.0182/668113

linea carta
17031 ALBENGA (SV) - Via Dalmazia 105B - Tel. 0182.550249 - Fax 0182.542867
PARTITA IVA 01096250095

per la casa
www.alge.it

LA STAMPA
PAGINA ■ VENERDÌ 30 AGOSTO ■

SAVONA
E PROVINCIA

REDAZIONE SAVONA, PIAZZA MARCONI 3/6, TELEFONO 019 838571, FAX 019 810971, E-MAIL SAVONA@LASTAMPA.IT STAMPA IN TELEFONO 019 263910
PUBBLICITÀ: PUBLIKOMPASS S.P.A. PIAZZA MARCONI 3/5, TELEFONO 019 816867/811182, FAX 019 801808

per la casa
www.alge.it

L'ULTIMA INIZIATIVA DEL TEAM DI «ALASSIO VILLAGE»

Compiti sulla spiaggia per i turisti più piccoli

ALASSIO

«Bene, ora fuori i quaderni ed incominciamo con i compiti delle vacanze». L'inconsueto invito è stato rivolto dagli animatori di «Alassio Village» ai propri giovanissimi iscritti nel contesto della sezione Miniclub che, al servizio dell'utenza turistica, si sono inventati anche questa incombenza. I giovani animatori della Way Out, una trentina in tutto, sono in piena attività e galvanizzati dal successo dell'iniziativa (che tende ad assistere gli ospiti balneari se Alassio fosse un unico villaggio globale delle vacanze) si apprestano a prolungare il loro impegno sino al 30 settembre. L'iniziativa, sostenuta dall'assessorato al turismo, avviatasi il 15 giugno, prevede- il suo a metà del prossimo mese. Ma il successo ed i riscontri positivi avuti hanno suggerito un rinvio di due settimane. Il sindaco Marco Melgrati è soddisfatto dell'esperimento che avrà degli addentellati con tutte le iniziative che valgeranno, durante l'inverno, sui campi da sci della Riserva Bianca di Limone Piemonte. Nella stazione sciistica cuneese recherà anche, come ambasciatrice della bellezza e di Alassio, quella Miss Muretto che la giuria sceglierà nel tardo pomeriggio di oggi. [r. sr.]

I BIANCOBLU' DI TUFANO SONO INTANTO ALLA RICERCA DI UN AVVERSARIO CON CUI ALLENARSI DOMANI OPPURE DOMENICA

Ferma la C2, il Savona gioca in Coppa

Mercoledì sul campo dell'Imperia la sfida con l'Alessandria

Claudio Strinati, il dg del Savona

SAVONA

Domenica niente campionato neppure Coppa Italia. Dopo il pari Pavia i biancoblù se la vedranno mercoledì con l'Alessandria, ancora una volta sul campo dell'Imperia. Anche l'inizio torneo di C2 slitta e il Savona, rappresentato ieri a Milano nella riunione di Lega dal suo direttore generale avvocato Claudio Strinati, si è schierato sulla posizione sostenuta dal presidente Macalli. «Il 3 ci sarà il Consiglio federale, il 4 incontrerò il ministro Urbani - ha detto Macalli - e solo a quel punto potremo decidere di farsi». Nell'aria per il Savona c'è un'amichevole, più per sabato che per domenica, ma è ancora tutto da decidere, anche se in un primo momento pareva molto probabile una partitella in riviera con il Borgio Verezzi.

Mister Tufano si trova di colpo con qualche problema da risolvere. Le espulsioni di Doria e Bellocgli danno qualche grattacapo in vista del confronto l'Alessandria. «La squadra, tra l'altro, ha bisogno di lavorare trovare i giusti equilibri, tant'è che qualcuno nuovi arrivati stenta far valere tutte le qualità. Per fortuna la vecchia guardia tiene duro e ha trovato in Murgita, che l'Alessandria mercoledì vedrà da ex, un realizzatore di notevole ». [i. p.]

Oggi tutta la verità sul Genoa

sasso nello stagno lo ha lanciato lo stesso Dalla Costa: «Venerdì, in tarda mattinata, ci sarà l'annuncio della cessione del Genoa». Ed è stato subito un ribollire di ipotesi sull'identità degli acquirenti. Anche perché mai Dalla Costa era stato così diretto. Ora sembra che ci sia tutto, la fideiussione bancaria garantita dalla banca HSBC, colosso con sede in Svizzera. Ma dell'identità degli acquirenti non è dato sapere. Si è parlato di Tacconi, a capo di un gruppo interessato al Genoa, e l'ex portiere conferma il suo interessamento: «Qualcosa c'è, nei prossimi giorni il mio gruppo avremo un colloquio con il presidente del Genoa. Sono ottimista perché abbiamo fatto un'offerta e abbiamo anche tanta voglia di fare. Ci vedremo Dalla Costa settembre». E qui suonano i campanelli, perché oggi l'imprenditore veneto dovrebbe annunciare i nuovi proprietari e l'appuntamento mercoledì sembra quindi escludere dalla ridda delle ipotesi il nome di Tacconi. oggi, comunque, se Dalla Costa verrà, sarà finalmente il giorno della verità. [g. r.]

INTANTO I CARABINIERI HANNO SCOPERTO A VARAZZE UN'ALTRA COLTIVAZIONE DI MARIJUANA: UN UOMO E' STATO ARRESTATO

Giovane bloccato con la cocaina

Ventunenne di Santuario nascondeva in auto la droga destinata ai tossicomani che frequentano piazza Giulio II

Claudio Vinercati

SAVONA

grammi di cocaina (non ancora tagliata) sequestrati e un arresto. Sono il bilancio di un'operazione anti-droga portata a termine dai carabinieri del nucleo operativo provinciale, tra Albisola e Savona. E ieri ha fatto registrare nuovi sviluppi l'indagine dei militari di Varazze un giro di hashish e marijuana: un varazzino è stato arrestato, altri due sono stati denunciati a piede libero.

In manette è finito un savonese ventunenne, Paolo Spertino, abitante in via Cimavalle nel quartiere del Santuario, che stando a quanto trapelato erano tenuto d'occhio dagli investigatori già da qualche giorno perchè sospettato di rifornire il mercato cittadino degli stupefacenti. Il giovane era alla guida di un'auto quando ad Albisola è stato intercettato pattuglia dei militari che gli hanno intimato l'alt. A quel punto, vistosi scoperto, Paolo Spertino avrebbe cercato di disfarsi dell'involucro che contenova la droga, subito recuperato dai carabinieri. Si trattava di sette grammi di cocaina in piatra e, quindi, ancora da tagliare. Al Comando provinciale dei carabinieri non nascondono la propria soddisfazione per l'esito dell'indagine. «E' la dimostrazione - spiegano gli inquirenti - che il nostro giro di vite contro lo spaccio di droga sta dando importanti risultati. Ci siamo proposti di contrastare i livelli medio bassi organizzazioni che trafficano stupefacenti perchè infligge loro danno maggiore che non a sequestrare in una volta sola un grosso quantitativo di droga. Bloccando i piccoli spacciatori, si indebolisce la che approvvigiona i tossicomani». I carabinieri si sono fatti anche un'idea precisa della mappa dello spaccio di droga in città, che vede come fulcro la zona di piazza Giulio II. «Il mercato se lo contendono due gruppi: quello degli extracomunitari e quello degli italiani».

Si allarga l'indagine dei carabinieri Varazze sul di droghe leggere (marijuana, hashish) tra i giovani e che portato all'arresto di un elettricista di 37 anni, Gianluigi Di Paola, con l'accusa di aver coltivato undici piante di canapa indiana. In manette, infatti, è finita un'altra persona, mentre altre due sono state denunciate a piede libero.

L'arrestato è un trentenne di Varazze, Angelo Saba, anche lui con l'accusa di aver coltivato piante di marijuana (in tutto sei alte oltre due metri) nell'orto di casa. Nella sua abitazione, i carabinieri hanno anche sequestrato trentacinque grammi di hashish. Ma le indagini dei militari non si sono chiuse lì: nella rete degli investigatori, infatti, finiti anche un operaio e un disoccupato di Varazze, rispettivamente di 24 e 38 anni, anche loro con l'hobby della coltivazione di piante di marijuana e che nel corso del controllo trovati in possesso di spinelli già confezionati e pronti per essere spacciati.

Piazza Giulio II nella mappa dello spaccio di stupefacenti in città è secondo i carabinieri una delle zone strategiche

Rapinano anziana donna: presi

Selvaggia aggressione in corso Bigliati Arrestate quattro donne un complice

ALBISSOLA M

L'hanno aggredita in mezzo alla strada, malmenata, per strapparle la borsa, portargliela via. E visto che l'anziana si difendeva, non ne voleva sapere di farsi scippare, l'hanno spinta per terra, presa a calci, fino a quando Silvia D., anni, abitante Albisola, non ha lasciato la borsa e loro sono riuscita a impadronirsene.

La brutale aggressione è avvenuta nel primo pomeriggio di ieri in corso Bigliati, ad Albisola Marina. Le protagoniste sono quattro donne che sono poi arrestate dai carabinieri con l'accusa di rapina. E insieme a loro è finito in manette anche un complice, che le aspettava a bordo di un'auto e le ha poi accompagnate fino a Savona. Si tratta di Alessandra Maniscalco, 28 anni, Rosalba Carlino, 41, Caterina Giusto, 40, abitanti tutte a Savona; Vittoria Ruggiu, 23, residente ad Albenga, e di Daniela Argiolu, 34, che risulta abitare a Celle Ligure. Le donne bloccate in via Pietro Giuria: erano nascoste nella casa di Alessandra Maniscalco. Daniele Argiolu è stato, invece, fermato a bordo della Ford Fiesta utilizzata durante la fuga. I militari hanno recuperato tutto il bottino della rapina: denaro per una trentina di euro, uno scialle che indossava l'anziana, una scatola di dolci.

Silvia D. dovuto ricorrere alle cure dei medici del San Paolo. Guarirà in 7 giorni. [c. v.]

GLI SPORTELLI RESTANO APERTI SINO ALLE 18

Colf badanti, nel Savonese ritirati 2300 kit della speranza

I dati del primo giorno di distribuzione dei prestampati Ieri c'è stato un sensibile calo, per le Poste «tutto ok»

Fabio Pozzo

Millesettecentocinquanta kit «della speranza» in un giorno. Sono quelli distribuiti dalla filiale Savona delle Poste, che ha giurisdizione da Varazze a Cairo. A questi ultimi si devono aggiungere altri 560 kit, per la zona compretra Albenga e S. Stefano al Mare, che accorpata alla filiale di Imperia.

Nel Savonese il primo giorno di distribuzione delle buste per la regolarizzazione di colf e badanti stranieri «si è svolto senza particolari intoppi», fa sapere l'ufficio stampa della direzione regionale delle Poste Italiane Spa.

Anzi, Savona ha «aiutato» Genova, facendogli arrivare kit di rinforzo. Nel capoluogo c'è stato qualche problemino. Undicimila gli extracomunitari che si sono messi in fila, coda dagli sportelli della sede centrale arrivava sino in piazza De Ferrari. «Siamo rimasti sorpresi, perchè l'afflusso è stato superiore cifre che ci erano fornite». che in molti si sono recati a Genova, dalle altre località; in centro, dai quartieri periferici. Ressa nelle city, uffici postali mezzi vuoti ai suoi margini. Meglio andata, oltre che a Savona, anche a Spezia (900 kit) e Imperia (S. Stefano al Mare-Sanremo: 1800 kit). E ieri la situazione si è ulteriormente normalizzata, con un calo generalizzato delle richie-

Gli uffici postali restano aperti sino alle 18, la distribuzione dei kit bianco (colf e badanti) proseguirà sino al 9 settembre, dal 10 le domande di regolarizzazione potranno essere riconsegnate, sempre presso le Poste (c'è tempo 60 giorni), dove dovrà essere versato il contributo forfettario all'Inps (200 euro), pagate le spese per la pratica (40 euro) e del bollettino (0,75 euro). 10 settembre comincerà anche la distribuzione del kit blu, con la domanda di regolarizzazione dei lavoratori subordinati (700 euro i contributi Inps). I moduli saranno poi inviati in questura, e da qui alla prefettura (oggi a Savona l'inaugurazione dell'apposito sportello).

«I moduli sono gratuiti
Gli uffici sono riforniti
in grande abbondanza
Ce ne saranno per tutti
anche l'ultimo giorno»

Qualcuno, anche a Savona, ha cercato di ritirare più di un kit. Per paura di sbagliare a compilare il modulo ed assicurarsene di riserva, forsanche per venderlo (sul kit è indicato il prezzo-pratica di 40 euro). «I kit sono gratuiti, ne abbiamo in abbondanza, ce ne sono per tutti, anche l'ultimo giorno» assicura l'ufficio stampa. Un ultimo dato: in fila si si mettono soltanto colf e badanti, non i loro «padroni». Il kit della speranza i più se lo pagano da soli.

ASSOCIAZIONE COMMERCIANTI di Pietra Ligure
sotto il patrocinio del COMUNE DI PIETRA LIGURE
LIGURIA

OGGI, VENERDI' 30 AGOSTO DALLE ORE 16 ALLE ORE 24

organizza nel centro storico urbano U SCIÂTTU DA PRÌA

Curiosità, Occasioni, Promozioni, Prodotti Tipici all'esterno del negozio. Vi aspettiamo. I Commercianti

ACQUAMARINA V. GARIBALDI, 32
ACQUAMARINA V. MATTEOTTI, 15
P.ZA CASTELLINO,
LIGURIA V. V.VENETO,11
AJETTA V. MATTEOTTI,
ARTE REGALO V. MATTEOTTI,85
BABY BOOM V. MATTEOTTI,57
BALDINI V. MATTEOTTI, 49
V. MATTEOTTI, 10
CALZATURE V. MATTEOTTI,
CIAO CIAO V. MATTEOTTI, 69
ERBE E DINTORNI LA PIETRA,
FA GIOIELLI LA
FLORIDA BLUE JEANS V. ROCCA CROVARA, 67
IL V. MATTEOTTI, 11
V. MATTEOTTI,
MONACO V. MATTEOTTI,
NADA AS V. DI,
OASI V. MATTEOTTI, 53
PANELLA V. MATTEOTTI, 6
PROFUMERIA DE STEFANI V. MATTEOTTI, 77
STEFANEL V. CHIAZZARI, 33
STOCK HOUSE V. MATTEOTTI, 59
V. GARIBALDI, 27
U CARTA' P.ZA LA PIETRA, 7

LE [redacted] VERRANNO ATTIVATE LA PROSSIMA SETTIMANA IN VIA PIAVE. SECCA REPLICA ALL'OPPOSIZIONE SUL PROGETTO BOFILL

«La sosta di notte resterà gratuita»

Il sindaco modifica i piani dell'Ata sui posteggi automatici

ETTORE [redacted]

Ruggeri passa al contrattacco. Il sindaco dopo [redacted] subito gli assalti dell'opposizione sui parcheggi, sul progetto Bofill e sull'impiego del DS Giovanni Lunardon in Comune, ha replicato con decisione, uscendo dal serafico isolamento vacanziero in cui si [redacted] calato dopo la vittoriosa rielezione.

LA POLEMICA «Dal clima che si respira in città - esordisce Ruggeri in una conferenza stampa - devo dedurre che le vacanze sono finite e che i nostri campioni [redacted] sport della polemica sono tornati al lavoro. Il guaio è che a Savona chi meno è informato più parla».

SBARRE NEI PARCHEGGI Il sindaco ha fatto il quadro della situazione modificando in parte i progetti dell'Ata sulla gestione dei posteggi con le sbarre automatiche: «Il sistema automatizzato partirà la prossima settimana in via Piave. Le tariffe non cambieranno e di notte non si pagherà - afferma il sindaco -. O meglio, di notte pagheranno solo gli automobilisti che vor[redacted] affittare un posto auto alla tariffa mensile di 20,6 euro. Un abbonamento che consentirà di parcheggiare l'auto giorno e notte per un mese in piazza del Popolo o in via Piave. Gli automobilisti che parcheggeranno in piazza del Popolo solo di sera continueranno a non pagare nulla. La vera novità consiste nel

Il sindaco Carlo Ruggeri

fatto che con le sbarre automatiche saranno costretti a pagare il ticket anche i portoghesi che sinora uscivano alla sera quando finiva la custodia. Avremo anche le telecamere per garantire sicurezza».

PROGETTO BOFILL Il sindaco replica al consigliere di opposizione Roberto Cuneo: «L'ingegner Cuneo ha preso un granchio. Nel comparto portuale c'era la possibilità di realizzare il 100 per cento delle volumetrie degli edifici demoliti. Stabilendo [redacted] Orsero potrà riedificare solo [redacted] 70 per cento dell'autosilo, quindi, gli abbiamo imposto una regola più severa. Per Orsa 2000, invece, esisteva il vincolo del 50 per cento di edificabilità a causa della vicinanza con il Priamar. Gli oneri di urbanizzazione, poi, vengono definiti per legge in modo automatico. I trenta miliardi di cui parla Cuneo probabilmente si riferivano all'intero Prusst. Infine la nuova viabilità per il porto: [redacted] risolverà tutti i problemi [redacted] rappresenta pur sempre un miglioramento. L'ideale sarebbe creare una strada di entrata da [redacted] Mazzini e una in uscita sotto il Priamar. Una soluzione che [redacted] oggetto di uno studio di fattibilità». Certo che da una miglioria da 20 miliardi di vecchie lire sarebbe lecito attendersi di più.

CASO LUNARDON Il sindaco ha tenuto anche a precisare ruoli, compiti e qualifiche di Giovanni Lunardon, il giovane Ds che da lunedì entrerà a far parte del suo staff in Comune: «Non si tratta di un incarico di consulenza politica, ci mancherebbe altro. Lunardon sarà un mio collaboratore con il compito di seguire l'andamento delle pratiche e i rapporti con gli altri enti. Avrà un contratto part-time come Paolo Ghibaudo. E' una prerogativa del sindaco quella di poter scegliere i collaboratori che fanno parte del suo staff e non è oggetto nè di discussione nè di negoziazione politica». Del resto il presidente Garassini ha sempre scelto uomini e donne del suo staff senza che nessuno gridasse allo scandalo.

La Confesercenti protesta

«Troppi parcheggi lasciati ai residenti danneggiano i negozianti del centro»

SAVONA

La Confesercenti critica le strategie del Comune sui parcheggi e suggerisce addirittura il ritorno ai parcometri. In un documento siglato dal presidente provinciale Forzati e dal segretario Suetta, [redacted] delle due associazioni di categoria dei commercianti osserva: [redacted] categoria come quella del commercio non può venire a sapere dalla cancellazione o dalla modifica dei parcheggi in modo occasionale. Oggi la possibilità di offrire alla clientela l'opportunità di posteggiare fa la differenza fra la sopravvivenza e la chiusura di un'attività. La nostra associazione giudica negativamente la scelta di privilegiare la possibilità [redacted] parcheggio libero per i residenti in qualunque [redacted] del giorno. Si assiste infatti al fenomeno di auto ferme da settimane in vie centralissime a scapito di turisti, visitatori e clienti che devono invece parcheggiare più lontano e a pagamento».

La Confesercenti non si limita alla critiche ma propone anche [redacted] «cura»: «Non [redacted] andar tanto lontano per avere buona idea. Basterebbe seguire l'esempio di una qualunque cittadina del Piemonte ove vengono [redacted] attuate politiche più [redacted] all'utilizzo del tessuto urbano e commerciale. Non intendiamo avviare una guerra santa contro i residenti ma si potrebbe provare a introdurre una turnazione destinata a lasciare liberi i parcheggi ai residenti nelle ore non "commerciali", ad esempio dalle 19 alle 9 e dalle 12,30 alle 15,30. Mentre quando i negozi sono aperti si potrebbe istituire [redacted] nuova la zona disco o magari fare ritorno ai parcometri offrendo possibilmente i primi 30 minuti di sosta gratuita. Ne deriverebbe probabilmente [redacted] beneficio per tutti, compresi le casse del Comune. Ad ogni modo siamo consapevoli che ogni innovazione, ritorno al passato o modifica di abitudini comporta costi e tempi di studio e di lavoro ma riteniamo che la ricerca di una soluzione ottimale sia sempre e comunque sicuro indizio di volontà degli amministratori di perseguire il miglior risultato». [e. b.]

DOMENICA POMERIGGIO IL CONCERTO CONCLUSIVO

Corso di musica nel Seminario

SAVONA

Intensa settimana musicale nel quartiere della Villetta, con il seminario e i concerti allestiti dal maestro Franco Giacosa. Il noto pianista savonese, che ha tenuto concerti in tutti i Paesi europei e ha fondato questa settimana [redacted] al lavoro al seminario vescovile di via Ponzone con numerosi docenti internazionali nell'ambito dei corsi musicali per giovani talenti. Il programma prevede oltre alle lezioni per i partecipanti, anche momenti di spettacolo aperti al pubblico. Nell'ambito dell'iniziativa il musicologo Faruglio ha tenuto una conferenza sulla «Registrazione audio su computer», il duo pianistico [redacted] di Giacosa-Giusta è stato protagonista di un concerto dedicato [redacted] musiche del maestro Manzino. Nel frattempo i corsisti proseguivano il lavoro con assiduità in vista dei saggi finali. Ieri sera nel chiostro del seminario si è tenuto il concerto dell'Ensamble Lippi (4 violoncellisti diretti da Zanardi) mentre domani alle 21 nella chiesa della Villetta è in programma l'esibizione degli allievi del corso, dedicata ancora al maestro Manzino. I saggi finali dello stage musicale [redacted] in programma [redacted] 10 di domenica 1° settembre in Seminario [redacted] alle 15 è in programma un concorso di esecuzione musicale. Seguirà la consegna degli attestati di partecipazione e borse di studio ai 60 allievi. [e. b.]

NOTIZIE FLASH

[redacted]

LA Nestlè rinuncia a usare i nomi «Pesto» e «Sanremo»

La multinazionale cambierà le denominazioni «[redacted]» e «Sanremo», brevettate ma non ancora utilizzate, per due tipi di basilico necessari per la preparazione della famosa salsa verde genovese. Lo ha annunciato la stessa multinazionale, dopo un incontro tra il presidente [redacted] amministratore delegato di [redacted] Italia, Vincenzo Miceli, e il presidente della Regione Liguria, Sandro Biasotti. Nelle ultime settimane, tra la Regione e la multinazionale svizzera era nata [redacted] querelle sui prodotti alimentari venduti [redacted] indicazioni che rimandano al pesto alla genovese e a Sanremo.

QUESTURA

Un libro su Palatucci Salvò cinquemila eb[redacted]

Un libro [redacted] un [redacted] italiano, il questore Giovanni Palatucci che, [redacted] Schindler a Perlasca, salvò migliaia di ebrei dalle persecuzioni. E' l'idea del dipartimento di pubblica sicurezza che a lui ha dedicato il volume «Giovanni Palatucci, il poliziotto che salvò migliaia di ebrei», edito da Laurus Robuffo che racconta la vita esemplare dell'ultimo questore di Fiume italiana, medaglia d'oro al merito civile, ucciso nel 1945 a soli 36 anni nel campo di sterminio di Dachau per aver mantenuto fede ai suoi ideali. I proventi della vendita del [redacted] saranno devoluti al F[redacted] assistenza del personale della polizia.

URBE

Genovese colto da infarto soccorso con l'elicottero

Un genovese di 86 anni, C.L., in vacanza a Martina d'Olba a Urbe, è stato colpito ieri mattina da un infarto mentre faceva una passeggiata nel bosco. Per soccorrere l'anziano, è stato fatto intervenire l'elicottero dei vigili [redacted] fuoco di Genova. C.L. è [redacted] poi trasportato all'ospedale San Paolo. [c. v.]

[redacted]

Operaio dell'acquedotto morto in un incidente

Un operaio dell'acquedotto di Savona, Marco Michieli, 35 anni, [redacted] Ospedaletti, è morto in seguito a un incidente stradale avvenuto l'altra sera in corso Guglielmo Marconi. L'uomo era alla guida di una Fiat Palio station wagon quando, per cause ancora in fase di accertamento, ha perso il controllo del veicolo andando a sbattere contro un muro. E' morto sul colpo. Marco Michieli lascia la moglie e una figlia di due anni.

INCENDIO

Autovettura in fiamme in corso Tardy e Benech

Intervento dei pompieri, nel tardo pomeriggio di ieri, in corso Tardy e Benech all'incrocio con via Servettaz. Una Fiat Uno, pare [redacted] un guasto meccanico, ha preso fuoco. Il rogo [redacted] stato spento in pochi minuti. [c. v.]

[redacted] IL MINISTRO MORATTI PREPARA UNA NUOVA STANGATA SUGLI ACCORPAMENTI

Il Nautico non cede le aule

Per il Chiabrera verranno cercati altri spazi

SAVONA

Il Nautico non ammaina bandie[redacted]. Il Consiglio di istituto riunito due giorni fa dal preside Alfonso Gargano ha ribadito l'impossibilità di cedere altre aule al liceo classico Chiabrera per garantire il funzionamento didattico dell'istituto. «La nostra scuola rappresenta un unicum, [redacted] specificità che deve [redacted] salvaguardata - spiegano i docenti nel documento -. Per risolvere il problema degli spazi l'unica soluzione è dar vita a un gruppo di lavoro misto che possa effettivamente tenere [redacted] to di tutte le esigenze della scuole». Anche la Provincia porta avanti la soluzione della commissione mista che produrrà risultati nei prossimi mesi. [redacted] frattempo l'anno scolastico prenderà il via senza che il Nautico ceda le aule. Al Classico verranno comunque garantiti gli spazi necessari (forse in via Manzoni?). Sulla vicenda ha preso posizione anche il capogruppo di Forza Italia Livio Bracco: «Il Nautico rappresenta [redacted] tradizione [redacted] anche una risorsa per il futuro, visto che diploma giovani che poi trovano un lavoro. Non si può [redacted] solo in termini di numeri».

Che dire allora [redacted] ministro Moratti che con un provvedimento amministrativo intende cassa[redacted] in un sol colpo tutte le scuole che non hanno un numero di alunni inferiore a [redacted] per ogni [redacted]. In Provincia di Savona la mannaia colpirebbe Itis, Mazzini-Pancaldo, Da Vinci, Itc Boselli e altre scuola. La Provincia ha comunque annunciato immediato ricorso, visto che gli accorpamenti sono competenza degli enti locali.

Infine la sperimentazione Moratti. Saranno l'istituto comprensivo di Sassello e le elementari di Albisola a varare la scuola anticipata e cinque anni come piace all'energico ministro della Pubblica istruzione. [e. b.]

POPOSCUOLA AD ALBISSOLA MARINA

Iniziative culturali per i ragazzi

Nel corso dell'estate il Comune di Albissola Marina si è anche occupato [redacted] servizi a lavore [redacted] bambini e in [redacted] alle famiglie in [redacted] periodo di chiusura delle scuole. L'assessorato ai Servizi sociali ha garantito l'apertura della biblioteca per ragazzi «Tante storie per giocare» mentre è partito «International summer camp», campo estivo interculturale, condotto da educatori inglesi o statunitensi per bambini dai 5 ai 14 anni. La lingua in giese viene proposta [redacted] tutti i momenti della giornata non come materia di studio [redacted] come vissuto personale giocoso. Sta infine per concludersi il progetto «Musicando estate» [redacted] corsi di tastiera e pianoforte, [redacted] collettivi che individuali, a cura del maestro Maurizio Ganora. [l. p.]

TRE GENOVESI A VARAZZE

Denunciati per i massaggi troppo audaci

VARAZZE Hanno incominciato a spalmarsi la crema solare, ma quei massaggi sulle spalle, sui fianchi, sulle gambe, si sono trasformati presto in un gioco erotico, sotto gli occhi increduli di decine di persone, tra le quali numerosi bambini, che prendevano il sole ai bordi della piscina in uno stabilimento balneare di Varazze. Un incontenibile gioco hard, fatto di carezze audaci che non risparmiavano neppure le parti intime.

E i protagonisti dell'insolito episodio sono finiti nei guai. Si [redacted] di tre genovesi, un professionista di 54 anni, una pensionata di 61 e una pittrice di 37, che erano arrivati a Varazze per trascorrere una giornata a prendere il sole e se ne [redacted] tornati a casa [redacted] una denuncia a piede libero.

I carabinieri, infatti, intervenuti su richiesta dei titolari dello stabilimento balneare, hanno contestato ai tre turisti l'accusa di atti osceni in luogo pubblico. [c. v.]

ALBISOLESE SULLA A 10

Aggredisce due poliziotti ed è fermato

ALBISOLA S. Si è fermato [redacted] la macchina, una Fiat Stilo nuovo di zecca, in galleria. Preoccupato perchè all'improvviso il computer di bordo si era guastato, G.C., 45 anni, abitante ad Albisola Superiore, è sceso dall'abitacolo, ha piazzato il triangolo di segnalazione come vuole il codice della strada, e poi è tornato a bordo [redacted] macchina per capire che [redacted] era successo.

Alcuni automobilisti [redacted] accorti e pensando che avesse bisogno di aiuto, hanno chiamato la polizia stradale. L'uomo, però, quando ha visto gli agenti si è scagliato contro di loro, colpendoli con calci e pugni. L'episodio, avvenuto l'altra notte, sull'Autofiori, all'altezza [redacted] Ceriale, si è concluso [redacted] il fermo [redacted] polizia giudiziaria [redacted] G.C. (per resistenza a pubblico ufficiale e lesioni), [redacted] è stato poi ricoverato in un ospedale psichiatrico, e con i due poliziotti della Stradale di Imperia che hanno dovuto ricorrere alle cure dei medici. Le prognosi sono di sei giorni. [c. v.]

ZONA PROLUNGAMENTO

Savona ospita [redacted] di jet ski a livello europeo

SAVONA. Per tre giorni lo specchio di mare di fronte al Prolungamento sarà la capitale della motonautica. Da oggi fino a domenica si svolge, organizzato dalla Mas Savona, la quinta prova del campionato europeo jet ski. Le nazioni rappresentate sono Belgio, Francia, Spagna, Portogallo, Inghilterra, Italia, Irlanda, Germania, Austria, Svezia, Dani[redacted] Norvegia, Finlandia, Estonia, Ungheria, Croazia, Repubblica Ceca, Repubblica Slovacca, Olanda, Israele, Jugoslavia e Jersey. Una manifestazione che rilancia Savona come polo per gli sport d'acqua. In gara anche il savonese Alessandro Beltramo, quindici anni, portacolori della Lni Savona che dopo l'ottimo piazzamento nella gara in Portogallo, cerca un podio tra le mura di casa. Oggi pomeriggio i piloti proveranno il circuito. Domani alle 9,30 l'inizio della competizione che durerà fino alle 12,30 per poi riprendere nel primo pomeriggio con chiusura alle 17,30. In piazza d'Alaggio al porto alle 21,30 su schermo gig[redacted] sarà proiettata l'esibizione di Free-Stile programmate davanti alla Torretta. Domenica la conclusione e premiazioni alle 18,30. [r. p.]

LETTERE

Feste sulla spiaggia «Capannina» ringrazia

Questa mia in merito agli elogi ricevuti per [redacted] feste in spiaggia ad Alassio. Ad onor del [redacted] noi della «Capannina» non abbiamo partecipato a nessuna di queste f[redacted] nel 2002 per mancanza di tempo. Vi ringraziamo ma, per giustizia di chi ha effettivamente lavorato, ve lo dovevamo dire. Sentiti ringraziamenti per il lavoro che state svolgendo.

Renzo Lattuada, Alassio

[redacted] Ligure, un casello [redacted] la il telepass

Dovendo viaggiare molto frequentemente [redacted] autostrada ho deciso di noleggiare un telepass. Questo apparecchio presenta costi fissi, poiché vi è un canone di noleggio e spese bancarie ad ogni emissione della fattura della società autostrade. I vantaggi dovrebbero essere dati dal poter passare le barriere autostradali rapidamente ed evitando code. In realtà devo rimarcare [redacted] questi vantaggi siano spesso annullati dalla sovrapposizione di porte normali a porte telepass, cosa che costringe anche il possess[redacted] [redacted] telepass a perdere tempo in lunghe code, esattamente come chi non ha il telepass. Se è comprensibile tale sovrapposizione in piccoli caselli, dotati di poche porte, esse è a mio parere ingiustificata in caselli dotati [redacted] numer[redacted] porte. In particolare intendo segnalare la situazione del casello di Pietra Ligure, importante città turistica, che serve anche Loano, Borghetto e alcuni paesi dell'entroterra, e che quindi [redacted] mesi estivi sopporta un traffico enorme. Per tutto luglio e agosto qu[redacted] casello, pur avendo a disposizione numerose porte, ne manteneva una soltanto aper[redacted] in direzione Genova, ad uso normale, viacard e telepass. Ciò avveniva anche durante i weekend e i pomeriggi di domenica, quando migliaia di turisti si dirigono verso Genova per tornare nelle città del Nord, con il risultato di estenuanti e chilometriche code al casello. Più volte m'è accaduto di non trovare ingorghi in autostrada ma di perdere moltissimo tempo all'ingresso di Pietra Ligure, proprio per la presenza di una sola porta aperta e dell'assenza di una corsia esclusiva per i telepass. Passando la barriera notavo come tutte le altre porte fossero aperte in uscita da Ventimiglia, nonostante [redacted] quella direzione il traffico fosse scarso. Chiedo che vengano assunti provvedimenti per eliminare qu[redacted] disservizio, che rende il telepass un'inutile spesa. In mancanza restituirò alla società autostrade questo apparecchio.

Marco Castelli, Borghetto

Nel cortile della scuola ghiaia anzichè erba

Tra quindici giorni inizierà un nuovo anno scolastico e naturalmente solo ora sono iniziati i lavori di sistemazione di alcune strutture, in particolare nella scuola elementare XXV Aprile alle Fornaci. [redacted] sta sistemando un tappeto [redacted] al posto della preesistente ghiaia. Come mamma di due bambini che frequenteranno la scuola, mi domando quante volte durante l'inverno il tappeto erboso potrà essere calpestato [redacted] infangarsi o addirittura bagnarsi... o [redacted] pensa di vietare ai bambini di calpestare tale capolavoro come già accade negli adiacenti giardini cubani? La ghiaia [redacted] sempre sostituito la terra nei cortili di tutto il mondo per le sue qualità di igiene e pulizia e soprattutto di drenaggio per l'acqua piova[redacted]

Lettera firmata, Savona

NUMERI UTILI

[redacted]

FARMACIE DI TURNO

SAVONA

Sono di turno dalle ore 8,30-18,30:

Del Teatro, piazza Diaz 8, tel. 019.851888

Farina, via Giulia, tel. 827486 *San Francesco* corso Tardy & Benech, tel. 800402. Il servizio not[redacted] no viene garantito dalle 20 alle 8,30 dalle farmacie *Della Ferrera*, c. Italia [redacted]

SONO INOLTRE REPERIBILI

VALBORMIDA

CAIRO: *Rocino*, via Portici 31, tel. 500500. (per il [redacted] [redacted] di Ferrania, tel. 520726).

MILLESIMO: *Cigliuti*, piazza Italia 87, telefono 019564017.

CALIZZANO: *San Tommaso*, via Leale, telefono 019 79800

VADESE

VADO: *Scarsi*, via Gramsci 62, telefono [redacted]

NOLI: *Monte Ursino*, corso Italia 10, telefono 019.748658

[redacted]RNO *Cairns*, piazza Colombo, [redacted] 019[redacted]

[redacted] Soccorso, via Battisti 125, [redacted] 816732(Per il notturno Finalini, via Montaldo 14, tel. 628036 anche per Finale, Borghetto, Loano, Boissano, Toirano).

FINALE LIGURE: *Richeri*, corso Europa, telefono 019. 601700

[redacted] *Fanchini*, [redacted] Colombo 16, telefono [redacted]

LOANO: *Nuova*, via Doria 34, [redacted] 019.675737

ALBENGANESE

ALBENGA: [redacted] Ingauni, via [redacted] 11, telefono 0182.52218

CERIALE: *Moreno*, via Aurelia 146, telefono 0182.931049

ORTOVERO: *Ortovero*, via Roma, telefono 0182.547004 (anche notturno per Casanova, Villanova e Garlenda).

RIVIERASCO

ALASSIO: *Nazionale*, via Verona 3, telefono 0182.640606

ANDORA: *Val Merula*, [redacted] [redacted] telefono 0182.80565

ALBISOLA-VARAZZE

ALBISOLA MARINA: *Della Concordia*, corso Bigliati 24, telefono 019.481618.

ALBISOLA SUPERIORE: *Stella Maris*, corso Mazzini 152, telefono 019. 480243.

VARAZZE: *San Nazario*, piazza XXIV Maggio 11, telefono 019.934652

STATO

SAVONA 29 AGOSTO

NATI. Pablo Ciciliot.

MORTI. Giulio Tondo, 82 anni, Savona. I funerali si svolgeranno questa mattina alle 9 nella chiesa parrocchiale di San Paolo in via Giusti.

ATTIVITA' [redacted]

[redacted] La Cgil annuncia la prosecuzione della campagna di sensibilizzazione «Tu togli io firmo» contro la modifica dell'articolo 18 e per l'estensione [redacted] diritti fondamentali a tutti i lavoratori. La Camera del lavoro di Savona ha già raccolto 3 mila 500 firme e continuerà la campagna per tutto il mese di settembre e anche parte di ottobre. Queste le varie tappe. Ieri alla [redacted] ha preso [redacted] via la festa che proseguirà anche oggi e domani, oggi la raccolta delle firme proseguirà a Savona in corso Italia e a Loano al mercato e in via Ghilini. Domani a Varazze appuntamento sul lungomare.

[redacted]

ANNIVERSARI

[redacted] 30 agosto [redacted]

Alma Aracco

... Come luci. I tuoi cari.

NOLI

Mostra dell'Aics

Oggi alle 21 al Centro culturale Sant'Antonio di Noli [redacted] della mostra itinerante organizzata dall'Aics, l'Associazione italiana cultura e sport. Esposizione di pittura, scultura e ceramica. La rassegna sarà visitabile dalle 21 alle 23,30 sino a domenica. [e. b.]

SAVONA

Concerto per l'Aism

Domenica alle 18 concerto aperitivo in piazza d'Alaggio organizzato dall'Aism, l'Associazione italiana sclerosi multipla. Il gruppo genovese Bossa e basta di Elena Cimaroti, Francesca Rapetti e Luca Cimadomo ha nel repertorio numerosi brani di Vinicius [redacted] Moraes. [e. b.]

[redacted]

Camminare al Sud

Il Cai organizza una settimana di escursioni fra Basilicata, Calabria e Costiera Amalfitana dal 26 settembre al 2 ottobre. La partenza avverrà in treno [redacted] Savona alle 21 del 25 settembre. La quota [redacted] partecipazione ammonta a 470 euro per i soci e 490 euro per gli altri. [e. b.]

SONO STATI RAZZIATI PREZIOSI PER VENTICINQUE MILA EURO: NEUTRALIZZATO IL SISTEMA DI ALLARME E TAGLIATI I FILI DEL TELEFONO

Alassio: colpo notturno a Villa dei Pini

I ladri sequestrano i proprietari e svaligiano la cassaforte

ALASSIO

Hanno disattivato l'allarme e tagliato i fili del telefono. Poi hanno forzato una finestra e sono entrati nella villa, senza fare rumore, senza che i proprietari e il custode, si accorgessero di nulla. Hanno, quindi, raggiunto lo studio dove sapevano di trovare la cassaforte e chiuso tutte le porte comunicanti, compresa quella della stanza da letto dove stavano dormendo Ugo Masutti, 73 anni, noto albergatore alassino (è titolare dell'hotel Europa Concordia di piazza Partigiani), e la moglie Piera Possi, di 76, per poter lavorare con calma, indisturbati.

Ladri professionisti. Non ha dubbi la polizia che ora indaga sul furto (dalla cassaforte sono stati portati via preziosi per un valore di circa venticinque mila euro) messo a segno l'altra notte a «villa dei Pini» in via Virgilio ad Alassio. Il colpo, sicuramente messo a punto studiato a tavolino, è avvenuto tra mezzanotte e le due. Secondo quanto ricostruito dagli investigatori (l'inchiesta è coordinata dal sostituto procuratore, Alberto Landolfi e dal vice questore Gianfranco Crocco), i malviventi dovevano conoscere molto bene la villa e probabilmente erano in possesso anche di una piantina che da sapere non solo dove si trovava la cassaforte, ma anche dove era la centralina dell'impianto di allarme.

Per entrare nell'edificio, prima hanno divelto la recinzione, poi hanno forzato una finestra, attraverso la quale sono riusciti a raggiungere lo studio. E lì, dopo essersi chiusi all'interno della stanza e quindi sequestrato i due proprietari che dormivano nella vicina camera da letto, hanno scassinato la cassaforte. I rumori hanno svegliato Ugo Masutti che, trovata la porta chiusa, ha subito capito che nella villa c'erano i ladri. Non ha potuto dare l'allarme perchè la linea telefonica era isolata, dal momento che i ladri avevano tagliato i fili. Le sue grida di aiuto hanno però costretto i malviventi a scappare. Erano ormai riusciti a razziare buona parte dei preziosi contenuti nella cassaforte. «Ci hanno svegliato - ha raccontato Piera Possi alla polizia - quei colpi di picozza che arrivavano dallo studio. Non siamo riusciti a vedere in faccia i malviventi». I ladri (forse tre) indossavano guanti e non hanno lasciato impronte. Hanno, però, dimenticato un mozzicone di sigaretta che è stato recuperato dalla Scientifica. [c. v.]

Controlli della polizia ad Alassio per fronteggiare l'allarme furti

Albenga

Spaccia eroina algerino nei guai

ALBENGA Un altro per droga, da parte dei carabinieri, nel centro di Albenga. A finire in manette è stato un algerino di 27 anni, Tark Aziz, senza fissa dimora e non in regola con i permessi di soggiorno, che è stato bloccato da militari mentre stava spacciando alcune dosi di eroina a un tossicomane.

L'episodio è avvenuto in piazza del Popolo. I militari che erano impegnati in una serie di controlli, hanno visto lo straniero appartarsi con un tossicomane, hanno aspettato che i due finissero la contrattazione e sono intervenuti non appena si è verificato lo scambio soldi-dose. Tark Aziz, resosi conto di essere stato scoperto, ha cercato di scappare, ma è stato bloccato dopo un breve inseguimento.

E' stato arrestato con l'accusa di spaccio e stupefacenti. L'acquirente della dose di eroina non l'è invece cavata con una segnalazione alla prefettura. [c. v.]

Andora

Rubano tavola da surf bloccati due milanesi

ANDORA E' stata probabilmente una bravata, ma è costata loro cara. Due turisti lombardi, Renato P., 37 anni, abitante a Magenta, e Massimo P., di 33, residente ad Abbiategrasso, sono stati infatti denunciati dai carabinieri ad Andora per l'accusa aver rubato una tavola da surf nei bagni Tortuga.

L'episodio è avvenuto l'altra notte. Secondo i primi accertamenti dei militari, i due turisti dopo aver attraccato il catamarano nel porticciolo di Andora, sono saliti su un gommone con il quale si sono spinti fino davanti allo stabilimento balneare e raggiunto riva.

Lì avrebbero adocchiato la tavola da surf completa di boma e albero a vela. Se ne sono impadroniti e sono tornati verso il porticciolo, senza immaginare però di essere seguiti a vista dai carabinieri che li hanno bloccati, proprio mentre stavano per salire a bordo del loro catamarano. I due sono stati in un primo momento fermati. Ma il giudice poi non ha convalidato i fermi. Renato P. e Massimo P. restano così indagati.

BLITZ DEI CARABINIERI IN SPIAGGIA A FINALE LIGURE

Cd contraffatti un altro arresto

FINALE L.

Continua sulle spiagge della Riviera la lotta da parte delle forze dell'ordine contro gli ambulanti che vendono cd contraffatti. In prima linea sono, dall'inizio dell'estate, i carabinieri che l'altro pomeriggio hanno arrestato un senegalese, Gadiaga Massaer, 33 anni, con l'accusa di vendita di prodotti contraffatti (tutelati dai diritti d'autore) o ricettazione.

Il venditore ambulante abusivo è stato sorpreso dai militari sulla spiaggia mentre offriva ai bagnanti cd musicali e giochi per la Playstation: nell'operazione i carabinieri hanno sequestrato circa 150 compact disc masterizzati. Lo straniero ora sarà giudicato con rito direttissimo in tribunale e probabilmente patteggerà hanno fatto di recente altri due suoi connazionali.

Omar Gueye, 33 anni, bloccato con 150 cd musicali tutti contraffatti, in pale- violazione del diritto d'autore e del marchio Siae, è stato condannato a sei mesi di reclusione. Stessa condanna qualche giorno prima era stata inflitta sempre in tribunale a un altro senegalese, Dame Diop, 30 anni, arrestato dai carabinieri a Ceriale con 300 videogiochi per la Playstation e 150 cd musicali. [c. v.]

Oggi uno speciale Rai 2 sulla «swinging Alassio»

Le telecamere di Rai 2 inquadrano ancora Alassio. Oggi alle 13,30, nell'ambito della rubrica «Costume & Società», andrà in onda la seconda puntata dello speciale dedicato ad Alassio. Sarà incentrato sul celebre Muretto e le sue Miss, sulla Festa '60, sull'atmosfera molto Anni Sessanta che sta valorizzando la città. [r. sr.]

SPOTORNO

Compattatore di rifiuti danneggiato da incendio

Un compattatore di immondizia, appartenente alla Sat, un'azienda di Vado Ligure che si occupa della raccolta dei rifiuti solidi urbani, è rimasto danneggiato ieri pomeriggio da un incendio. E' successo alle 14,30 in via Verdi a Spotorno, nei pressi della rampa d'accesso dell'autostrada, dove il mezzo era fermo. Sono intervenuti i vigili del fuoco di Savona. [a. r]

ALBENGA

Nozze in casa Nante Giovanna sposa uno Strazzi

Giovanna Nante, già assessore comunale, figlia del professor Libero Nante e di Maria Rosa Nante Zunino, proprietari della clinica San Michele, si unirà in matrimonio, il prossimo mercoledì 18 settembre, nella parrocchia dei Santissimi Fabiano e Sebastiano di Campochiesa, con Attilio Strazzi, di antica famiglia albenganese. [r. sr.]

ALBENGA

Caso pontino pedonale ora interviene Garassini

«Il sindaco Zunino ha dimostrato onestà, rispetto del ruolo e delle istituzioni. E' in tal modo emersa la verità su quanto accaduto e tutto il fango gettato sulla Provincia si è rivelato un attacco strumentale». Così Alessandro Garassini ha commentato la conclusione della vicenda della demolizione del pontino pedonale. [r. sr.]

LOANO

Anziana muore in casa l'allarme dopo 5 giorni

Luciana M., originaria della Svizzera ma dell'86 a Loano è stata trovata morta, per cause naturali, nel suo alloggio in via Cavour 19. La donna era deceduta, forse da 5 giorni, ma nessuno si era accorto della sua assenza. [eri] segnalazione con l'intervento dei vigili del fuoco. [a. r.]

VEZZI PORTIO

Traffico interrotto sulla Spotorno-Finale

Divieto di transito temporaneo di tutti i veicoli (esclusi i mezzi di soccorso), sulla strada provinciale Spotorno-Vezzi-Finale, fra il chilometro 12 e il chilometro 15, per lavori urgenti eseguiti dalla Provincia. La interruzione del traffico, della durata massima di 30 minuti, sono effettuate sino al 27 settembre, fra le 9,30 e le 12,30 e fra le 14 e le 17,30. [a. r.]

INIZIATIVA AD ALBENGA

Un servizio di trasporto per gli anziani

ALBENGA Continuano le iniziative dell'assessorato comunale ai servizi sociali, tempo guidato da Te De Franceschi (ora direttore gestionale dell'ospedale Ingauno) ed attualmente diretto dal giovane Diego Distilo.

Questa volta il Comune di Albenga interverrà direttamente al domicilio degli anziani bisognosi. Dopo l'avvio del servizio di teleassistenza, che sta riscuotendo un notevole gradimento, sta per essere attivato, infatti, il servizio di trasporto agevolato per i cittadini anziani.

L'intervento, in fase sperimentale, sarà svolto a favore degli ultrasettantacinquenni che vivono soli ed in località decentrate, non coperte da servizi di trasporto pubblici.

Il costo di ogni viaggio a bordo dell'automezzo che sarà a disposizione del Comune, non dovrebbe essere superiore ai due euro. I sociali stabiliranno le partenze e gli arrivi dei percorsi, indicando luoghi ed orari. [r. sr.]

CERIMONIA A SETTEMBRE

Albenga ricorda Giovanni Panizza con una piazza

ALBENGA «Albenga Air show», la grande manifestazione in programma il prossimo 14 settembre con l'esibizione delle «Frecce Tricolori», terrà a battesimo una piazza.

Il giorno successivo al grande evento aeronautico (è l'unica esibizione della Pattuglia acrobatica nazionale dell'Aeronautica Italiana) il parcheggio di via Dalmazia (fra il parco giochi «Peter Pan» e l'agenzia del Banco di Genova e San Giorgio) verrà intitolato, infatti, a Giovanni Panizza.

Quello spazio aiuterà così a ricordare il sergente, insignito della medaglia d'argento al Valor Militare, al quale è dedicato il labaro della sezione ingauna dell'Associazione Arma Aeronautica.

Panizza, coinvolto nell'autunno nelle battaglie di ripiegamento in Nord Africa, morì combattendo sul Mediterraneo contro una formazione di aerosiluranti che minacciavano il convoglio navale del quale aveva responsabilità. [r. sr.]

PIETRA LIGURE: AL VERTICE SALGONO DAGNINO, BOZZO, MARENCO, AMERI , LUCCHESE, PILATI, SERAFINI

Santa Corona, nominati sette primari

Con i nuovi dirigenti decolla l'organizzazione in Dipartimenti

PIETRA L.

Decolla la nuova organizzazione a dipartimenti dell'ospedale Santa Corona di Pietra. Nominati i 7 primari responsabili.

«L'organizzazione oltre che un atto dovuto è uno strumento di integrazione funzionale dei percorsi diagnostici-terapeutici di tutela dei cittadini attraverso il controllo permanente degli obiettivi di salute», spiega il direttore sanitario Giorgio Giuseppe Pacelli.

Il Dipartimento d'emergenza ed accettazione è stato affidato ad Alessandro Dagnino, comprende rianimazione, cardiologia e pronto soccorso. Il Dipartimento chirurgico è diretto da Walter Bozzo, comprende chirurgia generale (1 e 2), chirurgia plastica e maxillo facciale, chirurgia vascolare, urologia e anestesia. Il Dipartimento ortopedico è invece diretto da Claudio Amari, sotto la sua giurisdizione si sono ortopedia e traumatologia, chirurgia vertebrale, malattie infiammatorie osteoarticolari e protesi. Da direzione del Dipartimento di medicina è affidata al primario Giorgio Marenco, comprende medicina interna, gastroenterologia ed endoscopia digestiva, oncologia, malattie infettive e pneumologia. Vice Lucchese è il direttore del Dipartimento materno-infantile che comprende ostetricia, ginecologia e pediatria. Il Dipartimento di neuroscienza e riabilitazione è invece affidato al primario Claudio Pilati, la sua competenza anche neurologia, neurochirurgia, riabilitazione, recupero e rieducazione funzionale, Unità spinale unipolare. L'ultimo Dipartimento è quello di diagnostiche e alta tecnologia diretto da Giovanni Serafini. Comprende laboratorio, immunologia e medicina trasfusionale, anatomia istologia patologica, radiologia, medicina nucleare, neuroradiologia. Sotto la sprintendenza di Pacelli resta l'area scienze e della salute con farmacia, fisica sanitaria, servizio infermieristico, prevenzione e protezione. [a. r.]

Il neoprimario Walter Bozzo

DIETRO LE QUINTE DELLA POLITICA DOMANI A FINALE E ANDORA

Un sabato con Bossi e Di Pietro

«Giustizia e impunità» è il tema del dibattito pubblico che si terrà domani alle 21, al teatro Domus di Finale Ligure. Invitati speciali all'incontro l'ex magistrato e parlamentare Antonio Di Pietro e Marco Travaglio, giornalista e scrittore. Spiegano i responsabili del gruppo liberamente che organizza il dibattito: «Il obiettivo fondamentale è quello di canali di informazione e cultura alternativi che tengano alta l'attenzione dei cittadini sulle questioni fondamentali della democrazia. Il 14 settembre organizzeremo un pullman per Roma dove si svolgerà il convegno dei "movimenti" contro il disegno di legge Cirami sulla legittima suspicione». Sempre domani in Riviera un altro big della politica nazionale. Il ministro Umberto Bossi, leader storico della Lega Nord, sarà infatti ospite della festa della Padania organizzata dal Carroccio all'interno di Parco delle Farfalle ad Andora. L'intervento di Bossi è previsto dopo le 21. [a. r.].

CORSE DI CAVALLI
AGOSTO
Venerdì 30
SCONTO € 1
presentando questa pubblicità alla cassa
NON VALIDO PER IL CONCORSO
IPPODROMO DEI FIORI
Informazioni:
0182.582666 - 580641
fax 0182.582066 - 582016
www.ippodromodeifiori.it
VILLANOVA
TUTTE LE SERE
RISTORANTE BAR - PIZZERIA
Grande Concorso 2002
"all'Ippodromo vinci 2 volte!"
Tra chi acquisterà il biglietto d'ingresso dal 3 giugno al 30 agosto saranno estratti:
Un'autovettura FIAT 600
uno scooter 50 cc.
una mountain bike

ASTOR. Tel. 019-854627.
Al vertice della tensione
Or.: 15,45-18-20,15-22,30: €7,00-5,00

PIANA 1. Tel. 019-825.714.
We were soldier.
Or.: 16,15-19,15-22,15. €7,00-5,00

PIANA 2. Tel. 019-825.714
The experiment
Or.: 15,45-18-20,15-22,30. €7,00-5,00

DIANA 3. Tel. 019-825.714.
Stuart Little 2
Or.: 15.45-18-20,15-22,30 €7,00-5,00

ELDORADO. Tel. 019-820 583.
Jeepers Creepers
Or.: 15,45-18-20,15-22,30. €7,00-5,00

MILLY. Tel 019-850 570
Film a tpl
Ore 15; 22,30 [illegible]-4,50-3,10.

COLOMBO. Tel. 0182-640 253
Al vertice della tensione.
Ore 20,30-22,30 € 5,50-3,50-3,00.

RITZ. Tel 0182-640.427.
We were[illegible]
Ore 20-22,30 € 6,00-4,00-3,00

DON BOSCO Tel 0182-640 249.
Spy Game Ore 21 € 5,00-3,00

ALBENGA

AMBRA. Tel. 0182-51419.
Jeepers creepers
Ore 20,30-22,30. € 5,00-4,00-3,00.

ASTOR. Tel. [illegible].
Al vertice della tensione.
Ore 20,15-22,30. € 6,00-4,00-3,00

ALASSIO

ARENA
Monsoon Wedding [illegible] 21,30 € 5,00-4,00.

ANDORA

ARENA VITTORIA
Il signore degli anelli ore 21,30 €6,00-4,00.

ORMEA

CINETEATRO GASSMAN. Tel.0183/692910.
Blade II ore 21,0,30-22,30 sunz. 5-4,50
SPLENDOR. Tel 0183/610783.
A beautiful mind Ore 21,30: € 6,00-5,00.

CAIRO M.

IRIS. Tel 019/69.99.353
Categoria: Ore 20-22 € 5,20-4,20.

ARENA E DINTORNI

CINEMA. [illegible] 692910
We were soldiers [illegible] 20,30-22,45. € 6,00-4,50.

ARENA CINEMA. Tel. 692910.
La vera storia di Jack lo squartatore Ore 21,30 € 6,00-4,50.

CALIZZANO

CORALLO Tel 690290
Casanal ore 21 € 5,00-4,00.

LOANO

LOANESE. Tel. 019-669.967. **Avening Angelo** ore 20,30-22,30 € 5,30-4,00-3,00

[illegible]
We were [illegible] Ore 21.

FINALE

KING Il signore degli anelli
Ore 21,15 € 5,00-4,00

ALBENGA

ARENA ARISTON
Il signore degli anelli. Ore 21,30 € 6,00-4,50.

ALBISOLA

TEATRO SASSELLO.
Windtalkers. Ore 21,30 € 4

VARAZZE

VERDI 1. Tel 019 97.249
Stuart Little 2
Ore 21-23 € 7,00-5,00

VERDI 2. Tel. 019 97.240
La vera storia di Jack lo squartatore.
Ore 21,30 € 7,00-5,00

SAVONA

ABISSO Tel 340-54[illegible]
Paris con te]. Ore 21,30€ 5,00-4,50.

AMERICA
Sala A. Tel. 010-595.91.46.
The experiment.
Or.: 15; 18,10; 20,20; 22,30

AMERICA
Sala B. Tel. 010-595.91.46.
Requiem
Or.: 15; 18,10; 20,20; 22,30

ARISTON MULTISALA
Tel. 010-247.35.49.
Gli amanti del Nilo.
Or.: 20,45; 22,30
Il principio dell'incertezza
Or.: 16,30; 20; 22,30

AURORA. Tel. 010-5[illegible].
CHIUSO PER FERIE

CINEPLEX PORTO ANTICO Tel. 010-254.18.20.
Windtalkers
Or.: 14,55; 17,30; 20,05; 22,40

CINEPLEX PORTO ANTICO Tel. 010-254.18.20.
Blade II
Or.: 15; 17,30; 20; 22,30; 0,55

CINEPLEX PORTO ANTICO Tel. 010-254.18.20.
The one
Or.: 15; 16,55; 18,50; 20,45; 22,40

CINEPLEX PORTO ANTICO Tel. 010-254.18.20.
Jeepers creepers
Or.: 15; 16,55; 18,50; 20,45; 22,40

CINEPLEX PORTO ANTICO Tel. 010-254.18.20.
The experiment
Or.: 15; 17,30; 20; 22,30

CINEPLEX PORTO ANTICO Tel. [illegible]
The were soldiers
Or.: 15; 16,45; 21,30; 0,15

CINEPLEX PORTO ANTICO Tel. 010-254.18.20.
Frailty
[illegible]: 15; 18,10; 20,20; 22,30; 0,30

CINEPLEX PORTO ANTICO. Tel. 010-254.18.20.
Requiem
Or.: 15; 16,55; 18,50; 20,45; 22,40

CINEPLEX PORTO ANTICO. Tel. 010-254.18.20.
Attack attack - Mostri a G[illegible]
Or.: 15,45; 16,45; 18,45; 20,45; 22,45; 0,40

[illegible] Tel. 010-254.18.20.
Avenging Angelo
Or.: 15,45; 16,45; 18,45; 20,45; 22,40; 0,40

CINEPLEX PORTO ANTICO. Tel. 010-254.18.20.
Al vertice della tensione
Or.: 15; 17,30; 20; 22,30; 0,55

CINEPLEX PORTO ANTICO. Tel. 010-254.18.20.
Frailty
Or.: 15,30; 17,50; 20,10; 22,30

CARILLO MULTISALA. Tel. 010-586.419.
Frailty
Or.: 15,30; 17,50; 20,10; 22,30
Parla con lei.
Or.: 15,30; 17,50; 20,10; 22,30

EUROPA Via Lagustena 164 Tel. 010-377 95.35
Scherzi di [illegible]
Or.: 20,45; 22,30

LUX Tel. 010-561.591.
CHIUSURA ESTIVA

OLIMPIA. Tel. 010-581 415.
OGGI RIPOSO

ORFEO. Tel. 010-564.845.
CHIUSURA ESTIVA

RITZ D'ESSAI. Tel. 010-314.141.
Lagaan. Or.: 15.15; 20.30

SALA SIVORI. Tel. 010-583.261.
Swing
[illegible]: 20,40-22,30

UNIVERSALE MULTISALA. Tel. 010-582.451.
Stuart little 2
Or.: 15; 16,55; 18,50; 20,45; 22,40
Al vertice della tensione.
Or.: 15; 17,30; 20; 22,30
We were soldiers
Or.: 15,30; 18,30; 22,30

UCI CINEMAS FIUMARA. Tel. 199.123.321.
Al [illegible] della tensione
[illegible] 15.30. 18; 20,30; 22,30; Sab/Dom: 15; 17,30; 20; 22,30; Sab anche 1,00

UCI CINEMAS FIUMARA. Tel. 199.123.321.
Stuart little 2
Feriali: 15,30; 16; 17,15. 17,45; 19; 19,30; 20,45; 21,15. 23. Sab/Dom: 14,30; 15,30; 16,20; 17,20; 18,10; 19,10; 20; 21; 21,50

UCI CINEMAS FIUMARA. Tel. 199.123.321.
I passi dell'[illegible]
Feriali: 16; 18,10; 20,20; 22,30; Sab[illegible] 15,20; 17,30; 19,40; 21,50. Sab anche 0,00

[illegible] Tel 199.123.321.
Attack attack
Or.: 16,10; 18,20; 20,30. 22,40, Sab/Dom: 15,40; 17,50; 20; 22,10; Sab anche 0,20.

UCI CINEMAS FIUMARA. Tel. 199.123.321.
Vocalizando Angelo
Feriali: 15,10; 18,10; 20,10; 22,10
Sab e dom: 14,40; 16,40; 18,40; 20,40; 22,40
[illegible]

UCI CINEMAS FIUMARA. Tel. 199.123.321.
Joy - Scherzi di gioia
Feriali: 15,30; 17,20; 19,10; 21; 22,50. Sab/Dom: 15; 17; 19; 21; 23. Sab anche 1,00

UCI CINEMAS FIUMARA. Tel. 199.123.321.
Magdalene
Da Lun a Gio.: 16,15; 20,30; 22,45; Venerdì: 22,30; Sab/Dom: 17; 19,15; 21,30; Sab anche 23,45

UCI CINEMAS FIUMARA. Tel. 199.123.321.
The one
Feriali or.: 16,20; 18,20; 20,20; 22,20. Sab/Dom: 14,50; 16,50; 18,50; 20,50; 22,50
Sab anche 0,50

UCI CINEMAS FIUMARA. [illegible] 199.123.321.
Spider man
[illegible]: 15; 22,30. Ven 16; 18,30; 22,90; Sab/Dom: 14,30; 22,50

[illegible] **CINEMAS FIUMARA.** Tel. 199.123.321.
Frailty
Feriali or.: 15,50; 18; 20,10; 22,20; Sab/Dom: 15,40; 18; 20,10; 22,20; Sab anche 0,30

UCI CINEMAS FIUMARA. Tel. 199.123.321.
The experiment
Feriali or.: 15,30; 18; 20,30; 23; Sab/Dom: 14,30; 17; 19,30; 22. Sab anche 0,30

UCI CINEMAS FIUMARA. Tel. 199.123.321
Blade II
Feriali or.: 15,50; 18,10; 20,40; 23; Sab/Dom: 15; 17,30; 20; 22,30. Sab anche 0,50

UCI CINEMAS FIUMARA. Tel. 199.123.321.
Jeepers Creepers
Feriali or.: 16,20; 18,20; 20,20; 22,20. Sab/Dom: 14,50; 16,50; 18,50; 20,50; 22,50. Sab [illegible] 0,50

UCI CINEMAS FIUMARA. Tel. 199.123.321
Jimmy Neutron
Feriali or.: 15,30; 17,20; Sab/Dom: 14,30, 16,20; Sab anche 0,40

UCI CINEMAS FIUMARA. Tel. 199.123.321
We were soldiers
Feriali or.: 19,40; 22,30; Sab[illegible]ore 18,10; 21; Sab anche 23,45

VILLA CROCE via A. Sam.
Gosford park Or.: 21,30

LA SCIOLERA via Adamoli
Ocean's eleven Or.: 21,30

CINEMA PARROCCHIALE
CHIUSURA ESTIVA

CINEMA PARROCCHIALE. Tel. 010-967.71.30
Windtalkers Or.: 21,15

EDEN. Tel 010-69.812.00.
[illegible]

L'Incontro. Tel. 010-320.25.64
CHIUSURA ESTIVA

[illegible]. Tel. 010-613 01.39.
CHIUSURA ESTIVA

AMBRA
Scooby doo
Or.: 20,15; 22,15

CINEMA CAMPESE
[illegible] ESTIVA

SALA MUNICIPALE.
CHIUSURA ESTIVA

CENTRALE. Tel 0185-256.033.
Al vertice della tensione
Or.: 15,45-17,55-20,05-22,20

[illegible]: Tel. 0185-50.781:
We were soldiers. Or.: 16,30-19,50-22,20

CANTERO. Tel. 0185-307.694.
Al vertice della tensione
Or.: 20,15-22,30

MAURON. Tel. 0185-309.694.
We were soldiers.
Or.: 21,30

ARISTON. Tel. 0185-41.505.
[illegible]
Or.: 21,30

AMICI DEL CINEMA.
Tel. 010-413.838.
CHIUSURA ESTIVA

L.A.R. LUMIÈRE.
Tel. 010-505.938.
CHIUSURA

CHIABRERA

CARLO FELICE.
[illegible]

AUDITORIUM E. MONTALE.
OGGI RIPOSO

POLITEAMA REBOVERE.
CHIUSURA ESTIVA

TEATRO STABILE - Teatro della Corte.
OGGI RIPOSO

TEATRO STABILE -
OGGI RIPOSO

DIANA - Teatro Garage.
Via Paggi 43 b.
OGGI RIPOSO

TEATRO DELLA TOSSE - SALA ALDO TROVATO.
OGGI RIPOSO

CHIESA DI S. AGOSTINO.
OGGI RIPOSO

TEATRO DELLA [illegible] - SALA DINO CAMPANA.
OGGI RIPOSO

TEATRO DELL'ARCHIVOLTO - GESTIVO MODENA.
OGGI RIPOSO

TEATRO GARIBALDO
OGGI RIPOSO

LE TRAME DEI FILM

Stefania Rocca è la protagonista di «Casomai», affiancata da Fabio Volo

AL VERTICE [illegible] Thriller. Ritorna Jack Ryan, l'agente della Cia [illegible] da Tom Clancy: una banda di neonazisti si è impossessata di un ordigno nucleare e intende farlo esplodere a Baltimora.

ARAC [illegible] Fantascienza. Ragni giganti seminano il panico in [illegible] cittadina americana.

AVENGING ANGELO. Commedia. Sylvester Stallone è l'ex guardia del corpo di un boss che si presenta alla porta di una ragazza di Long Island per dirle che lei non è la figlia di una benestante famiglia borghese, ma di un temuto gangster.

BLADE II. Fantasy horror. Dalle pag[illegible] dei fumetti Marvel arriva il sequel di Blade: dovrà vedersela con [illegible] nuova razza di succhiasangue.

BLOODY SUNDAY. Drammatico. Orso d'Oro a Berlino, il film ricostruisce la strage del 30 gennaio 1972 a Derry quando l'esercito inglese sparò ai manifestanti.

LA CAPTIVE. [illegible]oco. Dal romanzo di Marcel Proust, la storia di una donna che vive a Parigi con il fidanzato che vuol sapere tutto di lei, al punto da ossessionarla.

CASOMAI. Commedia. Una coppia in crisi per le «interferenze» nel loro rapporto di amici, parenti, conoscenti.

EL BOLA. Drammatico. Questo pluripremiato film spagnolo s'incentra sul personaggio di Pablo, dodicenne vissuto all'ombra di un fratello ora morto e costretto a lavorare con il padre violento a cui cercherà di ribellarsi.

ELIMINATE SMOOCHY. Commedia. Il film di Danny DiVito descrive il desiderio di vendetta del conduttore di uno show televisivo per bambini quando viene licenziato.

ENCANTADO. Thriller. Il film di Corrado Colombo narra di un italiano a Cuba per scoprire la verità sulla tragica scomparsa del fratello.

FIDELITY. Thriller. L'esordio [illegible] nella regia di [illegible] Paxton è ambientato in un villaggio del Texas [illegible] teatro di sei [illegible] Una notte si presenta alla polizia un giovane che afferma di [illegible] il serial killer.

GLI AMANTI DEL NILO. Sentimentale. Nella Tunisia del 1943 la giovane Anne, veggente, s'imbatte lungo [illegible] spiaggia [illegible] in un soldato francese che si è lanciato con il paracadute.

I PASSI DELL'AMORE. Sentimentale. Dal romanzo di Nicholas Sparks; [illegible] storia d'amore che nasce in [illegible] cittadina americana tra l'irrequieto e spavaldo Landon e l'introversa Jamie, figlia di un ministro di Dio.

[illegible]UTO PER FINTA[illegible] Commedia. In una cittadina danese vivono sei personaggi, tutti con la passione per la lingua italiana e l'essere [illegible]

L'ITALIANO. Drammatico. Nell'agosto 1991 [illegible] giovane albanese sbarca con altre migliaia di connazionali sulle [illegible] pugliesi in cerca di lavoro.

[illegible] CREEPERS. Horror. Infastiditi in autostrada da un pericoloso camionista, Trish e suo fratello Darry si rifugiano in una chiesa abbandonata.

JIMMY NEUTRON - RAGAZZO PRODIGIO. Cartoon. L'adolescente Jimmy è un inventore: quando i genitori del villaggio vengono portati [illegible] dagli alieni, i bambini salgono sulla sua astronave per andarli a cercare.

LAGAAN. Drammatico. In un villaggio agricolo dell'India della fine dell'Ottocento non piove mai: quando i contadini si vedono vessati da un'altra tassa decidono di reagire, senza violenza ma con la fede.

LAST RESORT. Drammatico. In viaggio per raggiungere il fidanzato, la russa Tanya arriva a Londra con il figlio ma non trova nessuno ad aspettarla...

MAGDALENE. Drammatico. Irlanda, 1964. [illegible] una storia vera, le vicissitudini di quattro ragazze rinnegate dalle proprie famiglie [illegible] rinchiuse nel duro convento di Magdalene.

MOMEL. Drammatico. Un anziano e celebrerrimo scrittore di origine sudamericana parte con un giornalista alla volta di Stoccolma per ritirare il premio Nobel: durante il viaggio incontrano personaggi particolari.

L[illegible] DI RELIGIONE. Drammatico. Un pittore ateo un giorno riceve la visita di un frate che lo avverte che è in corso il processo di beatificazione della madre.

IL PIU' BEL GIORNO DELLA MIA VITA. Commedia drammatica. Il film ritrae una famiglia: una matura signora che vive di ricordi, i suoi figli pieni di problemi.

IL PRINCIPIO [illegible] Commedia drammatica. Nel suo nuovo lavoro Manoel De Oliveira narra la storia di due giovani, figli di una serva, che si innamorano della stessa ragazza.

RICETTE D'AMORE. Commedia. Descrive il rapporto tra Martha, cuoca in un ristorante d'Amburgo, e il collega che le viene affiancato.

ROBERTO SUCCO. Drammatico. Il film ricostruisce la storia vera di Roberto Succo, pluriomicida italiano degli anni Ottanta.

STUART LITTLE 2. Fantasy. Ritorna sullo schermo Stuart, il topolino allevato dalla famiglia Little: un giorno cade nella sua minuscola macchina un uccellino ferito e se ne prende cura.

SWING. Drammatico. Tony Gatlif racconta la storia di Max, un ragazzino che si avvicina alla musica e cultura gitana.

THE EXPERIMENT. Drammatico. Arriva dalla Germania questo film che racconta di venti uomini pagati per prendere parte a un esperimento scientifico che si rivelerà pericoloso: [illegible] rinchiusi due settimane in un finto penitenziario.

THE ONE. Azione. Un poliziotto di Los Angeles (Jet Li) diventa il bersaglio di un agente federale.

L'UOMO CHE NON C'ERA. Drammatico. Il lavoro dei Coen narra di una donna, moglie di un barbiere, dalla doppia vita: un giorno l'amante viene ucciso.

WE WERE SOLDIERS. Guerra. Mel Gibson eroe nella guerra del Vietnam.

• Pro Loco Mallare
• Comune di Mallare
• Comunità Montana Alta Val Bormida

MALLARE

21^ SAGRA DEI FASSINI e dei TOURCETT

31 AGOSTO - 1 SETTEMBRE 2002

15^ Rassegna Pubblicazioni Valbormidesi
16^ Mostra - Mercato di Libri e Stampe Antiche

1 SETTEMBRE [illegible] ore 8.00 - 20.00

"COSE D'ALTRI TEMPI"

16^ mostra scambio di oggetti di antiquariato

30 AGOSTO - 8 SETTEMBRE 2002

"Dalla Pittura [illegible] Murale"
Mostra d'Arte in San Sebastiano
Mostre fotografiche nella Sede Pro Loco e [illegible]
Centro Culturale Orario: Feriali 20 - 22 Festivi 15-18 / 20-23

31 AGOSTO - 1 SETTEMBRE 2002
ore 21.00 **Serate danzanti**

7 SETTEMBRE 2002 [illegible] 21.00
"IMMAGINI E MUSICA"
Concerto di canzoni d'autore e proiezione di diapositive in P.zza Odorico [illegible] Carretto

I GIOVANI IMPRENDITORI CHE RISTRUTTURANO CASCINALI E SI DEDICANO IN PARTICOLARE ALLE COLTURE BIOLOGICHE

La Valbormida riscopre l'agricoltura

Convegno a Mallare per esaminare le nuove prospettive

MALLARE

Un convegno sulla cultura dell'agricoltura «per recuperare la nostra identità a partire dalla terra e dai suoi prodotti». E' organizzato dalla Comunità Monte Alta Val Bormida per questa sera alle 20,30 nella sede dell'antica Confraternita di Mallare.

Obiettivo del convegno, quello di «ripensare [illegible] strategia» per dare nuovo impulso all'agricoltura [illegible] Val Bormida, un [illegible] po [illegible] dei settori portanti dell'economia locale. All'incontro, che vedrà la partecipazione [illegible] Massimino Angelini, ricercatore genovese specializzato in storia rurale, [illegible] presenti anche esperti e operatori della [illegible], in particolare, i titolari di aziende che si occupano anche e soprattutto [illegible] agricoltura biologica. Settore che vede in prima linea i giovani i quali, dopo aver ristrutturato vecchi cascinali, hanno dato vita [illegible] aziende [illegible] particolare nell'area di Dego. [illegible] settore in crescita, [illegible] confermano alla Comunità montana che ha redatto un programma per dare ulteriore slancio e creare [illegible] incentivi.

Nel corso del convegno di stasera, infatti, ampio spazio verrà dato soprattutto agli operatori che propongono questo genere di agricoltura e che intendono avan[illegible] proposte di recupero del patrimonio varietale e dei prodotti locali «come veicolo di economia e cultura».

L'iniziativa promossa dall'ente montano inaugura, di fatto, la quindicesima edizione della Rassegna di pubblicazioni valbormidesi e la sedicesima edizione delle mostra -mercato [illegible] libri e stampe antiche in programma da domani e sino a domenica, quando lungo le vie [illegible] centro [illegible] del paese si svolgerà anche la mostra-scambio di oggetti di antiquariato e la sagra dei fassini e tourcet. In calendario, inoltre, da oggi e [illegible] all'8 settembre, la mostra fotografica e la [illegible] d'arte dedicata al murale, musica e gastronomia. Appuntamenti che, come [illegible] alla Pro loco, promotrice della manifestazione, «affermano l'importanza di un rapporto fra tradizione, presente e futuro dando [illegible] giovani». E aggiungono: «In quest'ottica [illegible] organizzata la [illegible] del murale e si è deciso di dare spazio alla canzone d'autore e alla poesia». [L. b.]

La passione del lavoro nei campi torna a farsi sentire anche in Val Bormida

C'è il boom dell'agriturismo

Una [illegible] azienda agrituristica in Val Bormida sta per aprire i battenti, a conferma dello straordinario interesse che il settopre sta suscitando sia tra [illegible] clientela e sia tra [illegible] operatori.. Domenica pomeriggio, infatti, in località Bormiola, a Dego, verrà inaugurata la «Cascina Palazzo», il nuovo agriturismo che sorge in un'area lungo [illegible] strada che collega il paese alla frazione [illegible] Giulia.Titolare dell'agriturismo la famiglia Dogliotti di Dego che proporrà prodotti agricoli rigorosamente biologici e carni provenienti dall'allevamento di [illegible] proprietà. Cinque stanze per un totale di diciotto posti letto per quanti intendano trascorrere una vacan[illegible] del tutto originale, immersi nel verde a contatto diretto con la natura. Gli ospiti avranno inoltre la possibilità di misurarsi su percorsi [illegible] mountain-bike, [illegible] dall'Amministrazione provinciale di Savona, o effettuare passeggiate a cavallo nei vari maneggi e centri ippici che operano nel comprensorio. In entrambi i casi si tratta [illegible] forme di svago particolarmente apprezzate e [illegible] di moda in questi anni. Il nuovo agriturismo di località Bormiola, che aprirà i battenti dopodomani, si aggiunge [illegible] un'altra struttura analoga presente nella zona della Collina di Dego, «Le [illegible] Area che [illegible] recente [illegible] [illegible] oggetto di [illegible] rie di [illegible] di recupero da parte dell'Amministrazione pProvinciale, in collaborazione con il Comune deghese e con [illegible] Comunità montana Alta [illegible] Bormida. [L. b.]

LADRI DA UN FRUTTIVENDOLO E AL BAR «TANGO»

Bragno, i colpi dei soliti ignoti

CAIRO M.

Furti ai danni di due esercizi commerciali l'altra notte a Bragno. I ladri, dopo aver forzato la porta [illegible] retro, [illegible] introdottisi in [illegible] negozio di frutta e verdura e hanno rubato i pochi spiccioli rimasti nel registratore di cassa.

Subito dopo, con le stesse modalità, hanno sottratto i soldi nel registratore [illegible] cassa [illegible] bar Tango, [illegible] a pochi [illegible] dallo stesso negozio, nel centro della frazione In base [illegible] una prima stima, i malviventi sono riusciti ad impossessarsi complessivamente di circa 150 euro.

Ad accorgersi [illegible] quanto [illegible]-duto, sono stati i titolari ieri mattina al momento dell'apertura, che hanno immediatamente presentato denuncia ai carabinieri di Cairo. In base ad [illegible] prima ricostruzione, si tratterebbe di furti compiuti [illegible] malviventi della zona. [L. b.]

NOTIZIE FLASH

PLODIO

Le condizioni [illegible] Luca permangono stazionarie

Sono stazionarie [illegible] condizioni di Luca Ranuschio, [illegible] sedicenne di Plodio che venerdì scorso [illegible] rimasto schiacciato dalla motopa[illegible] azionata [illegible] padre. Lo studente, da tre giorni è ricoverato al San Paolo, dove [illegible] stato sottoposto ad un delicato intervento chirurgico. [L. b.]

[illegible]

Salvato un gattino [illegible] motore dell'auto

Intrappolato nel motore [illegible] un'auto, un gattino di pochi mesi è stato salvato dal proprietario della vettura e da alcuni passanti attirati dal disperato miagolio. [illegible] avvenuto a Bormida. Ora il micio è ospite dei volontari dell'Enpa in attesa di venire adottato. [L. b.]

CAIRO M.

L'Arpal giudica scadente la qualità dell'aria

Ancora qualità dell'aria giudicata «scadente» in alcuni centri della Val Bormida. [illegible] dati forniti dall'Arpal, infatti, sia in località Farina, a Cairo Montenotte, sia a Carcare e nella [illegible] degli impianti sportivi di Cengio, si rileva la presenza in atmosfera di «idrocarburi non metanici». [L. b.]

PIANA CRIXIA

Auto contro camion nell'abitato del paese

Traffico bloccato, l'altra sera, lungo la strada che attraversa Piana Crixia, a [illegible] di un incidente che ha visto coinvolti [illegible] camion e un'auto. Il conducente della vettura, di Novi Ligure, rimasto imprigionato nell'abitacolo, [illegible] poi stato trasferito in elicottero all'ospedale di Alessandria. La prognosi è di 40 giorni. [L. b.]

CARCARE

A San Giovanni del Monte la fiera del bestiame

Tradizionale fiera del bestiame, oggi, a San Giovanni del Monte. La manifestazione è organizzata dal Comune, in collaborazione con la Comunità montana Alta Val Bormida. [L. b.]

IL COMUNE E L'ASCOM ASSEGNERANNO UN MARCHIO A GARANZIA DEI CLIENTI

Ecco I negozi con i prezzi controllati

Millesimo: premio a chi non ha approfittato dell'arrivo dell'euro

MILLESIMO

Un'indagine conoscitiva per verificare la correttezza della conversione delle lire in euro da parte dei commercianti che operano a Millesimo e la consegna di una sorta [illegible] «marchio di qualità» a quegli operatori che hanno applicato la conversione ad esempio senza arrotondamenti in eccesso.

L'iniziativa, prima e sino a questo momento unica in Val Bormida, è dell'amministrazione comunale in accordo con l'Ascom e con gli esercenti che in passato [illegible] aderito a «Euro-logo», il progetto formulato dalla Commissione europea e Ministero del Tesoro e attivato a livello provinciale dalla Camera di commercio di Savona. Spiega [illegible] vicesindaco, Mauro Righello: «Già a partire dalla prossima settimana organizzeremo [illegible] serie [illegible] [illegible] con i commercianti. Successivamente [illegible] darà [illegible] via al progr[illegible] che [illegible] come obiettivo quello di indicare i negozi dove la conversione è stata applicata senza conseguenti aumenti dei prezzi, attraverso il "marchio di qualità". Un riconoscimento agli esercenti, [illegible] anche e soprattutto [illegible] garanzia per i clienti che [illegible] il marchio potranno scegliere in quale negozio effettuare gli acquisti, [illegible] incorrere in aumenti spesso applicati [illegible] [illegible] conversione delle lire in euro e [illegible] di arrotondamenti. [L. b.]

Via Fiume, arriva il marciapiede

Dopo anni [illegible] attesa, caratterizzati da raccolte di firme [illegible] esposti promossi dai residenti, l'amministrazione comunale [illegible] Cengio ha stipulato una convenzione con la Provincia per la realizzazione di un marciapiede in [illegible] Fiume, all'ingresso dell'abitato, lungo [illegible] provinciale San Giuseppe-Cengio. Osserva il sindaco, Sergio Gamba: «L'opera verrà finanziata in parte con fondi dell'Amministrazione provinciale e, [illegible] parte, con fondi messi a disposizione [illegible] Comune. Al riguardo abbiamo trovato [illegible] preciso accordo». Il marciapiede, che avrà [illegible] lunghezza di circa duecento metri, comporterà [illegible] spesa di [illegible] [illegible] [illegible]. quasi 60 milioni delle vecchie lire. Un intervento che dovrebbe essere realizzato nella prossima primavera e che risolverà i problemi di sicurezza dei pedoni, alle prese con il mancato rispetto da parte degli automobilisti dei limiti di velocità lungo questo tratto particolarmente trafficato. [L. b.]

UNA POLEMICA SULL'USO DEGLI IMPIANTI SPORTIVI

La Cairese gioca al Rizzo o nello stadio di Vesima?

CAIRO M.

Polemiche sull'eventualità che la Cairese, retrocessa [illegible] promozione, possa disputare il prossimo campionato giocando allo stadio Rizzo, anziché al Vesima. A sollevarle, a nome di un gruppo di appassionati, è Renzo Cirio. Afferma: «Se confermata, sarebbe una notizia clamorosa che sconfessa quello che ha sempre sostenuto l'attuale [illegible] allo Sport, Arnaldo Bagnasco».

Prosegue: «Lo stadio di Cairo, in località Vesima, costruito nella seconda metà degli Anni Ottanta, quando era assessore Ezio Rossati, era costato [illegible] [illegible] manciata di miliardi alla comunità. All'inizio molto contestato, è poi diventato nel tempo sempre più bello e l'attuale assessore è riuscito a farlo intitolare a Cesare Brin e a portarvi Trapattoni, Camolese, Ancellotti e tanti altri importanti personaggi del calcio».

Dice [illegible] Cirio: «Da sempre è lo stadio della Cairese che aveva come alternativa il Rizzo, dove giocano l'Aurora e molte altre formazioni giovanili. Il Vesima è ritenuto da tutti una delle più belle strutture della Liguria. Giocare al Rizzo, è dunque [illegible] tornare indietro, anche se qualcuno sostiene che viene più pubblico». E conclude: «Se le voci diventeranno realtà cosa faremo del Vesima? Vi facciamo giocare la Terza categoria? Vi seminiamo il grano?».

Considerazioni ed interrogativi cui replica l'assessore Bagnasco, il quale non [illegible] a definirla «una polemica sterile». Spiega: [illegible] Cairese ha facoltà di giocare dove [illegible] più opportuno, sia il [illegible] sia al Vesima. Tuttavia, [illegible] a questo momento [illegible] vi è nulla [illegible] ufficiale e all'inizio del campionato manca ancora un mese». E aggiunge: «Al Vesima intanto, stiamo provvedendo ad allestire [illegible] manto erboso ed è stato installato il nuovo impianto di irrigazione». [L. b.]

GINO S.p.A.

OCCASIONI GARANZIA EX NOVO 1 ANNO

Peugeot [illegible] SW, HDI, A/C, ABS, air bag, argento met, 1999
Mercedes C 180, clima. autom., verde met., 1995
Mercedes C 200, clima autom., nero smeraldo, 1998
Mercedes E 200, classica, tetto apribile, verde smeraldo,1997
Volvo V40, 1800, clima., autoradio, 1997
Volvo V40, 1600, clima., autoradio, 1997
Audi A6, TDI, Berlina, 1900, clima autom., impianto radio, antracite met., 1999
Mercedes SLK 200 K, full opt. nero met., 1998
Peugeot 406, coupe, full opt., verde met., 1999
Mercedes A 170, CDI, avantgarde, 1999
Mercedes A 170, CDI, elegance, clima autom., 1999
Audi A4 avant, 1.8, clima. autom., autoradio, 1997
Mercedes C 220, CDU, SW sport, argento met.,1999

AZIENDALI

Mercedes S 320, nero met., maggio 2001
Mercedes C 180, elegance, nero met., aprile 2001
Mercedes C 180, elegance, cambio autom., argento, maggio 2001
Mercedes A 160, elegance, argento, giugno 2001
Mercedes C 200, kompressor, classic, nero met., maggio 2001
Mercedes SLK 200, kompressor, evo, argento, giugno 2001
Mercedes C 180, classic, argento, agosto 2001

SAVONA - Via Nizza, 59/R - Tel. 019 86.22.20
ALBENGA - Reg. Torre Pernice, 2/A - Tel. 0182 58.911
SANREMO - Via P. Agosti, 188 - Tel. 0184 59.14.44

Nuova C 200 CDI [illegible] rail 116 cv
6 airbags
Climatizzatore auto
autoradio
Specchi richiudibili elettricamente
Volante multifunzione
Prezzo speciale € 30.900

CURIOSITA' E ATTESE NEL CALENDARIO DEI CAMPIONATI DILETTANTI CHE PRENDONO IL VIA IL 22 SETTEMBRE: TUTTI GLI APPUNTAMENTI PER SEGUIRE LE FORMAZIONI DEL CUORE

In Eccellenza è subito derby Promozione: Cairese favorita

Albenga-Finale, già alla terza giornata la stagione si accende In Prima categoria protagoniste le squadre della Valbormida

PROMOZIONE GIRONE A

1ª GIORNATA — And. 22/9/2002 Rit. 19/1/2003

ARGENTINA	CORNIGLIAN.
BRAGNO	SERRA RICCO'
LAGACCIO	GOLFODIAN.
LEGINO	OSPEDALETTI
MASONE	POLIS G.
SAMPIERDAR.	ARENZANO
S. CIPRIANO	CAIRESE
VARAZZE	PIETRA L.

2ª GIORNATA — And. 29/9/2002 Rit. 26/1/2003

ARENZANO	LEGINO
CAIRESE	ARGENTINA
[illegible]	MASONE
GOLFODIAN.	SAMPIERDAR.
OSPEDALETTI	BRAGNO
PIETRA L.	LAGACCIO
POLIS G.	S. CIPRIANO
SERRA RICCO'	VARAZZE

3ª GIORNATA — And. 6/10/2002 Rit. 2/2/2003

ARGENTINA	POLIS G.
CAIRESE	ARENZANO
LAGACCIO	OSPEDALETTI
LEGINO	PIETRA L.
MASONE	GOLFODIAN.
SAMPIERDAR.	SERRA RICCO'
S. CIPRIANO	CORNIGLIAN.
VARAZZE	[illegible]

4ª GIORNATA — And. 13/10/2002 Rit. 9/2/2003

ARENZANO	CORNIGLIAN.
BRAGNO	S. CIPRIANO
GOLFODIAN.	LEGINO
OSPEDALETTI	VARAZZE
PIETRA L.	ARGENTINA
POLIS G.	CAIRESE
SAMPIERDAR.	LAGACCIO
SERRA RICCO'	MASONE

5ª GIORNATA — And. 20/10/2002 Rit. 16/2/2003

CAIRESE	GOLFODIAN.
CORNIGLIAN.	POLIS G.
LAGACCIO	ARGENTINA
LEGINO	SERRA RICCO'
MASONE	BRAGNO
OSPEDALETTI	ARENZANO
S. CIPRIANO	PIETRA L.
VARAZZE	SAMPIERDAR.

6ª GIORNATA — And. 27/10/2002 Rit. 23/2/2003

ARGENTINA	OSPEDALETTI
BRAGNO	LEGINO
GOLFODIAN.	POLIS G.
LAGACCIO	S. CIPRIANO
PIETRA L.	CAIRESE
SAMPIERDAR.	CORNIGLIAN.
SERRA RICCO'	[illegible]
VARAZZE	MASONE

7ª GIORNATA — And. 3/11/2002 Rit. 2/3/2003

ARENZANO	BRAGNO
[illegible]	LAGACCIO
CORNIGLIAN.	GOLFODIAN.
LEGINO	VARAZZE
[illegible]	SAMPIERDAR.
OSPEDALETTI	SERRA RICCO'
POLIS G.	PIETRA L.
S. CIPRIANO	ARGENTINA

8ª GIORNATA — And. 10/11/2002 Rit. 9/3/2003

ARGENTINA	LEGINO
BRAGNO	CAIRESE
GOLFODIAN.	OSPEDALETTI
LAGACCIO	MASONE
PIETRA L.	ARENZANO
SAMPIERDAR.	S. CIPRIANO
SERRA RICCO'	CORNIGLIAN.
VARAZZE	POLIS G.

9ª GIORNATA — And. 17/11/2002 Rit. 16/3/2003

ARENZANO	MASONE
CAIRESE	SAMPIERDAR.
CORNIGLIAN.	VARAZZE
[illegible]	[illegible]
LEGINO	LAGACCIO
OSPEDALETTI	PIETRA L.
POLIS G.	BRAGNO
S. CIPRIANO	SERRA RICCO'

10ª GIORNATA — And. 24/11/2002 [illegible] 23/3/2003

ARGENTINA	ARENZANO
BRAGNO	CORNIGLIAN.
LAGACCIO	POLIS G.
MASONE	CAIRESE
PIETRA L.	SERRA RICCO'
SAMPIERDAR.	LEGINO
S. CIPRIANO	OSPEDALETTI
VARAZZE	GOLFODIAN.

11ª GIORNATA — And. 1/12/2002 Rit. 30/3/2003

ARENZANO	VARAZZE
BRAGNO	ARGENTINA
CORNIGLIAN.	PIETRA L.
GOLFODIAN.	S. CIPRIANO
LEGINO	CAIRESE
OSPEDALETTI	MASONE
POLIS G.	SAMPIERDAR.
SERRA RICCO'	LAGACCIO

12ª GIORNATA — And. 8/12/2002 [illegible] 6/4/2003

ARGENTINA	VARAZZE
CAIRESE	SERRA RICCO'
LAGACCIO	CORNIGLIAN.
MASONE	LEGINO
PIETRA L.	GOLFODIAN.
POLIS G.	OSPEDALETTI
SAMPIERDAR.	BRAGNO
S. CIPRIANO	ARENZANO

13ª GIORNATA — And. 15/12/2002 [illegible] 13/4/2003

ARENZANO	LAGACCIO
BRAGNO	PIETRA L.
CORNIGLIAN.	CAIRESE
[illegible]	POLIS G.
MASONE	ARGENTINA
OSPEDALETTI	SAMPIERDAR.
SERRA RICCO'	GOLFODIAN.
VARAZZE	S. CIPRIANO

14ª GIORNATA — And. 22/12/2002 Rit. 27/4/2003

ARGENTINA	SAMPIERDAR.
CAIRESE	VARAZZE
CORNIGLIAN.	OSPEDALETTI
GOLFODIAN.	[illegible]
LAGACCIO	[illegible]
PIETRA L.	MASONE
POLIS G.	SERRA RICCO'
S. CIPRIANO	LEGINO

15ª GIORNATA — And. 12/1/2003 Rit. 4/5/2003

ARENZANO	POLIS G.
BRAGNO	GOLFODIAN.
LEGINO	CORNIGLIAN.
MASONE	S. CIPRIANO
OSPEDALETTI	CAIRESE
SAMPIERDAR.	PIETRA L.
SERRA RICCO'	ARGENTINA
VARAZZE	LAGACCIO

Qui sopra, dall'alto, Carlo Pizzorno dirigente della Cairese e Silvano Ferrua presidente del Borgio Verezzi. Nella foto in basso Piero Carella, presidente del Legino

PRIMA CATEGORIA GIRONE A

1ª GIORNATA — And. 29/9/2002 Rit. 26/1/2003

ALASSIO	S. AMPELIO
ALTARESE	CARCARESE
BORDIGHERA	BORGIO V.
CERIALE	N. INTEMELIA
PALLARE	RIVIERA C.
QUILIANO	ALBATROSS
V. IMPERO	D. BOSCO V.
VELOCE	MALLARE

2ª GIORNATA — And. 6/10/2002 Rit. 2/2/2003

ALBATROSS	PALLARE
BORGIO V.	ALTARESE
CARCARESE	V. [illegible]
D. BOSCO V.	[illegible]
MALLARE	ALASSIO
N. INTEMELIA	QUILIANO
RIVIERA C.	VELOCE
S. AMPELIO	CERIALE

3ª GIORNATA — And. 13/10/2002 Rit. 9/2/2003

ALTARESE	D. BOSCO V.
BORDIGHERA	CARCARESE
BORGIO V.	RIVIERA C.
CERIALE	ALASSIO
PALLARE	S. AMPELIO
QUILIANO	[illegible]
V. IMPERO	ALBATROSS
VELOCE	N. INTEMELIA

4ª GIORNATA — And. 20/10/2002 Rit. 16/2/2003

ALASSIO	BORDIGHERA
ALBATROSS	VELOCE
D. BOSCO V.	BORGIO V.
MALLARE	[illegible]
N. INTEMELIA	ALTARESE
PALLARE	QUILIANO
RIVIERA C.	[illegible]
S. AMPELIO	V. IMPERO

5ª GIORNATA — And. 27/10/2002 Rit. 23/2/2003

BORDIGHERA	N. INTEMELIA
BORGIO V.	ALBATROSS
CARCARESE	[illegible]. BOSCO V.
CERIALE	PALLARE
MALLARE	RIVIERA C.
QUILIANO	ALTARESE
V. IMPERO	ALASSIO
VELOCE	S. AMPELIO

6ª GIORNATA — [illegible]d. 3/11/2002 Rit. 2/3/2003

ALASSIO	VELOCE
ALBATROSS	D. BOSCO V.
ALTARESE	MALLARE
[illegible]	V. IMPERO
N. INTEMELIA	BORGIO V.
PALLARE	CARCARESE
QUILIANO	BORDIGHERA
S. AMPELIO	RIVIERA C.

7ª GIORNATA — And. 10/11/2002 Rit. 9/3/2003

BORDIGHERA	ALTARESE
BORGIO V.	QUILIANO
CARCARESE	ALBATROSS
D. BOSCO V.	N. INTEMELIA
MALLARE	S. AMPELIO
RIVIERA C.	ALASSIO
V. IMPERO	PALLARE
VELOCE	CERIALE

8ª GIORNATA — And. 17/11/2002 Rit. 16/3/2003

ALASSIO	BORGIO V.
ALBATROSS	MALLARE
[illegible]	VELOCE
CERIALE	D. BOSCO V.
N. INTEMELIA	RIVIERA C.
PALLARE	[illegible]
QUILIANO	V. IMPERO
S. AMPELIO	CARCARESE

9ª GIORNATA — And. 24/11/2002 Rit. 23/3/2003

ALBATROSS	ALTARESE
BORDIGHERA	S. AMPELIO
BORGIO V.	PALLARE
CARCARESE	CERIALE
D. BOSCO V.	ALASSIO
MALLARE	N. INTEMELIA
RIVIERA C.	V. IMPERO
VELOCE	QUILIANO

10ª GIORNATA — And. 1/12/2002 Rit. 30/3/2003

ALASSIO	CARCARESE
ALTARESE	RIVIERA C.
[illegible]	MALLARE
CERIALE	ALBATROSS
N. INTEMELIA	S. AMPELIO
PALLARE	VELOCE
QUILIANO	D. BOSCO V.
V. [illegible]	BORGIO V.

11ª GIORNATA — And. 8/12/2002 Rit. 6/4/2003

ALASSIO	ALTARESE
ALBATROSS	BORDIGHERA
CARCARESE	N. INTEMELIA
D. BOSCO V.	PALLARE
MALLARE	V. IMPERO
RIVIERA C.	CERIALE
S. AMPELIO	QUILIANO
VELOCE	BORGIO V.

12ª GIORNATA — And. 15/12/2002 Rit. 13/4/2003

ALTARESE	CERIALE
BORDIGHERA	RIVIERA C.
BORGIO V.	S. AMPELIO
D. BOSCO V.	MALLARE
N. INTEMELIA	ALBATROSS
PALLARE	ALASSIO
QUILIANO	CARCARESE
V. IMPERO	VELOCE

13ª GIORNATA — And. 22/12/2002 Rit. 27/4/2003

ALASSIO	N. INTEMELIA
CARCARESE	BORGIO V.
CERIALE	BORDIGHERA
MALLARE	PALLARE
RIVIERA C.	QUILIANO
S. AMPELIO	ALBATROSS
V. IMPERO	ALTARESE
VELOCE	D. BOSCO V.

14ª GIORNATA — And. 12/1/2003 Rit. 4/5/2003

ALBATROSS	RIVIERA C.
ALTARESE	PALLARE
BORDIGHERA	VELOCE
BORGIO V.	CERIALE
CARCARESE	MALLARE
D. BOSCO V.	S. AMPELIO
N. INTEMELIA	V. [illegible]
QUILIANO	ALASSIO

15ª GIORNATA — And. 19/1/2003 Rit. 11/5/2003

ALASSIO	ALBATROSS
CERIALE	QUILIANO
MALLARE	BORGIO V.
PALLARE	N. INTEMELIA
RIVIERA C.	D. BOSCO V.
S. AMPELIO	ALTARESE
V. [illegible]	BORDIGHERA
VELOCE	CARCARESE

POLTRONA FRAU

LINO SULLA PELLE

Da oggi fino [illegible] 30 Settembre 2002.

L'estate ti riserva [illegible] fresca opportunità, le housses in lino del tuo nuovo salotto Poltrona Frau sono comprese nel prezzo. Scegli subito un salotto Poltrona Frau e gratis, per te, un'esigenza pratica si trasformerà in arricchimento estetico.

ARREDO DESIGN MELGRATI

Alassio (SV)

Via Dante 128, Via Dante 177, Viale Hanbury 3

Tel. 0182/644557 - 0182/640886

stereo+

Con la promozione di Vodafone Omnitel
20 euro in meno sull'acquisto di tutti i cellulari*
Io ho scelto di cambiare telefono

E tu?

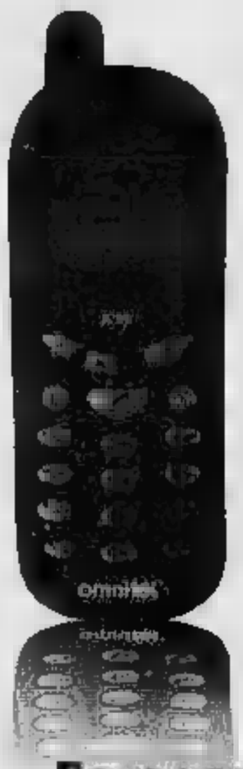

Siemens A35 +Ricaricabile
Vodafone Omnitel con 20.00 euro di traffico incluso
~~99,00~~ **79,00** euro

Philips Fisio 120 +Ricaricabile
Vodafone Omnitel con 20.00 euro di traffico incluso
~~129,00~~ euro **109,00** euro

Panasonic GD75 +Ricaricabile
Vodafone Omnitel con 20.00 euro di traffico incluso
~~179,00~~ euro **159,00** euro

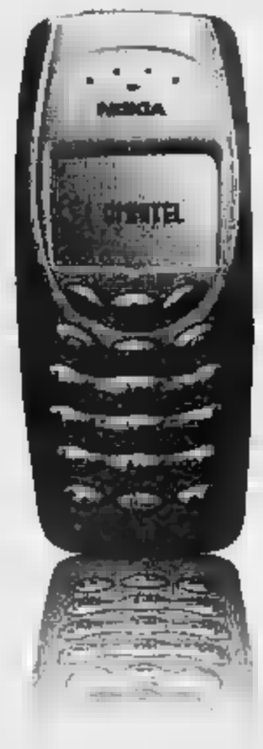

Nokia 3410 +Ricaricabile
Vodafone Omnitel con 20.00 euro di traffico incluso
~~219,00~~ euro **199,00** euro

Panasonic GD76 +Ricaricabile
Vodafone Omnitel con 20.00 euro di traffico incluso
~~219,00~~ euro **199,00** euro

Nokia 7650 +Ricaricabile
Vodafone Omnitel con 20.00 euro di traffico incluso
~~699,00~~ euro **679,00** euro

Vieni a scoprire i nuovi servizi MMS: con i nuovi messaggi multimediali MMS puoi inviare foto, suoni, immagini animate e scrivere tutto ciò che vuoi.

* SU TUTTI I TELEFONI CELLULARI VODAFONE OMNITEL
OFFERTA VALIDA DAL 12/07 AL 31/08/2002

omni ONE
Omni One: il negoz ti
vodafone
omnitel
How are you?
Centro Commerciale IL GABBIANO SAVONA
stereo+
Piazza del Popolo, 7r
Savona - Tel. 019.823.303
l'Aquilone
Tel. 019.7

Nella famiglia a cinque cerchi è entrata anche l'Alpitour

■ L'Alpitour di Cuneo, uno dei maggiori tour operator italiani, è entrato nella famiglia olimpica, ■■■ fornitore di servizi: si occuperà dell'accomodation. Lo ha annunciato il presidente del Toroc Valentino Castellani rispondendo alla delegata svedese Gunilla Lindberg che si occupa, appunto, del complesso problema dell'ospitalità di atleti e giornalisti, che avverrà in parte nelle località più vicine alle gare e in parte a Torino. A questo proposito ■■■ ancora da precisare i siti dove sorgeranno i villaggi media, scelta che dovrebbe avvenire entro pochi giorni e potrebbe comportare una modifica del piano regolatore della città

A settembre seminario sulle cerimonie

■ Prima del ■■■ esame in Messico il Toroc organizza due eventi. Il 10 settembre, al Castello di Rivoli, seminario internazionale sulle cerimonie olimpiche. Il 16 settembre, alla facoltà di chimica, convegno su Ambiente e Olimpiadi. Il 12 e 13 dicembre, a Bardonecchia, ispezione della Commissione di controllo.

Le medaglie tra 5 anni diventeranno ■■■

■ Forse aumenteranno le medaglie: da 78 a 80. Il Cio inserirebbe il border-cross nello snow board con la formula della discesa ■■■ sulle gobbe di 4 atleti alla volta e la partenza in linea del biathlon ■■■ i concorrenti in lizza per guadagnarsi la precedenza sulle piazzole del tiro. La decisione a novembre.

A LOSANNA IL PRESIDENTE DEL COMITATO OLIMPICO ELOGIA L'ORGANIZZAZIONE

Fiat e SanPaolo entrano nei Giochi del 2006

Torino annuncia i due sponsor e supera a pieni voti l'esame del Cio

Claudio Giacchino
INVIATO A LOSANNA

«Bravi, ■■■ lavorando bene, siamo contenti di voi, continuate così». E' l'elogio di Jacques Rogge, il Sire del Cio, a Torino ■■■ che a Losanna ha sostenuto l'esame davanti all'Executive board, il governo del Comitato olimpico internazionale.

Esame, dunque, superato a pieni voti. Per Valentino Castellani, Evelina Christillin e Paolo Rota, i piloti della macchina organizzativa dei Giochi, una bella soddisfazione: soprattutto considerando i travagli di luglio, le feroci polemiche tra Regione, Comune e Provincia. Una guerra che qui, nella casa delle Olimpiadi, non sembra aver suscitato il minimo interesse né preoccupazione. Tanto che, durante la cena ufficiale con la delegazione subalpina, Rogge e i dirigenti del movimento dei cinque cerchi l'hanno liquidata con il tranquillo, filosofico: «Questioncelle che succedono in ogni comitato organizzatore. Le liti ■■■ fisiologiche, altrove ne sono successe di più gravi».

Mezz'ora è durato l'esame di Torino 2006, è seguito a quello della signora Anghelopolous, leader di Atene, giunta alla residenza ■■■ del Cio su una Rolls-Royce ■■■ poi elegantemente parcheggiata in ■■■ vietata (l'unica in tutta Losanna). La relazione della pattuglia torinese non è ■■■ stata interrotta dai 14 membri del governo del Cio (due ■■■ italiani, Franco Carraro e Ottavio Cinquanta).

Castellani, Christillin e Rota hanno annunciato «grandi progressi» nel marketing, sono stati trovati i primi grossi sponsor privati: due, Fiat e ■■■ Paolo, hanno portato alle casse del Toroc il comitato organizzatore) «85 milioni di euro, entro fine anno la cifra salirà a ■■■ milioni grazie a un altro sponsor il cui nome sarà rivelato più avanti».

Il marketing era un cruccio per Torino 2006, è stato cambiato il responsabile del settore (adesso è l'ex tennista Nevio Devidé): che ■■■ stati reperiti tre sponsor quando mancano 1350 giorni all'Evento è più che incoraggiante: è per il Toroc e per i ■■■ degli anelli. Altre notizie buone: i torinesi hanno sparso elencando i cantieri già aperti e quelli di prossima apertura (in primavera ■■■ a costruire a Cesana la pista del bob e dello slittino».

Per la verità, l'Evelina e compagni sono andati sul velluto siccome, prima di affrontare l'esame, Jean-Claude Killy, la gloria dello sci francese a capo di■■■ Commissione di controllo che sorveglia l'operato del Toroc, aveva detto: «A Torino si stanno comportando bene, cominciamo a vedere le béton, ossia il cemento essendo partiti i lavori. L'operazione Olimpiade è nei tempi, la squadra che la conduce è eccellente».

Con simili premesse l'esame non poteva ■■■ concludersi in un successo, l'Evelina ha ricordato: «Giovanni Agnelli mi ha telefonato poco fa, prima che entrassimo in questa stanza, per sapere se eravamo già stati sentiti, tiene moltissimo a che Torino e l'Italia facciano un figurone».

Alla fine, due domande. La prima, di Gunilla Lindberg, svedese, sull'accomodation, l'ospitalità ad atleti e giornalisti: «Avete firmato il contratto con l'Alpitour?». La risposta di Castellani: «Certo, e ci stiamo lavorando per mettere a punto il piano migliore possibile».

Il ■■■ quesito è ■■■ anche una richiesta, Serghei Bubka, l'ex campionissimo dell'asta che presiede la commissione atleti, ha detto: «Vogliamo interagire con voi». L'Evelina ■■■ annuito: «Nessun problema, la collaborazione di chi è protagonista■■■ delle Olimpiadi è fondamentale per allestire i Giochi».

Fine della seduta, radiosa ■■■ spedizione torinese e nessuna voglia di polemizzare quando domandiamo: «Ma, allora, com'è ■■■ faccenda dei gravi ritardi che ha scatenato la guerra di luglio tra voi e gli enti locali e tra gli enti locali stessi? Chi ■■■ ragione? Voi e il Cio o coloro che affermano che siete in grosso ritardo?». Sorrisi, battutine: «Bisognerebbe mandare a qualcuno la cassette con le frasi di Rogge e Killy», cioè a Racchelli, l'■■■ ■■■ regionale al turismo che aveva scatenato la guerra. Castellani fa ■■■ con ■■■ testa, «Non servirebbe», dice ai giornalisti stranieri: «Happy end».

Certamente, un lieto fine per ■■■ Valentino che a luglio era stato messo, ■■■ rimesso, in discussione, il Cio l'ha promosso con la lode. Però, siccome gli esami non finiscono mai, il 27 ■■■bre, nuova audizione davanti all'Executive board, negli Stati generali dei Signori degli anelli in programma a Città del Messi■■■.

I due colossi garantiranno 85 milioni di euro che saliranno a 150 entro fine anno con l'ingresso di un terzo partner

Le polemiche estive liquidate in una battuta «Sono questioncelle di poco conto In altre occasioni abbiamo potuto vedere ben di peggio»

Il momento dell'esame nella sede del Comitato olimpico a Losanna per Valentino Castellani, Evelina Christillin e Paolo ■■■

L'ALLENATORE SCANDINAVO E' GIA' SALITO A PRAGELATO: CERCA UNA SEDE PER GLI ALLENAMENTI

Gli svedesi primi nella corsa alle prenotazioni

Antonio Giaimo

PIÙ volte nelle Valli Olimpiche si è sentito dire, pensando alle opere da effettuare, che siamo alla vigilia del 2006. Una frase fatta che ormai rischiava di perdere il suo effetto, ma a Pragelato, sede di giochi, da alcuni giorni vi ■ ■■■ consapevolezza che le Olimpiadi sono davvero dietro l'angolo: tutto questo ■■■ quando Erik Reconstrand, dirigente della squadra svedese di fondo, ha iniziato a visitare gli alberghi di Pragelato per verificare la qualità delle camere e la sistemazione per gli atleti.

Con attenzione ha esaminato i servizi offerti, il prezzo, il numero di camere disponibili e la distanza dai campi di allenamento. Una ■■■ità che ha colto di sorpresa i pochi albergatori di Pragelato che pur essendo gratificati da questi avamposti del grande evento, che 4 anni prima vengono per prenotare le camere, si sono ■■■ conto che ■■■ si sta già vivendo in modo attivo la fase pre Olimpiadi. Dopo aver fatto il giro dei pochi alberghi presenti a Pragelato, il manager della squadra svedese ha concentrato le sue attenzioni ■■■ «Casa Guigas», una struttura di proprietà delle suore Giuseppine di Pinerolo, data in gestione all'Associazione «Giovanni Battista Guigas», da alcuni ristrutturata ed indirizzata ad una forma di turismo che vede al primo piano le famiglie o le comitive. 55 posti letto la maggior parte in camere da 4 ■■■ destinati a formule di turismo su permanenza settimanale. «Al momento nessuna prenotazione è stata formalizzata - precisa Franco Effeli, responsabile della Casa - ma stando agli accordi attendiamo ■■■ fax di conferma dalla Svezia per i primi giorni di settembre». Gli atleti che dovrebbero essere ospitati sono una ventina e il loro arrivo sarebbe atteso già in ottobre. «Vogliono fare degli allenamenti prima delle nevicate, per un tipo di lavoro a secco - continua Effeli - l'aspetto fuor di dubbio interessante è che hanno manifestato l'intenzione di fissare questo e altri periodi da qui sino alle Olimpiadi». Aggiunge Valter Marin, sindaco di Pragelato: «Queste prime trattative costituiscono il segno più tangibile che l'evento olimpico inizia a dare ■■■ ricaduta sul territorio già molto tempo prima delle effettive competizioni sportive e che lascerà poi una ■■■ di benefici per tutti gli operatori commerciali e per il nostro Comune».

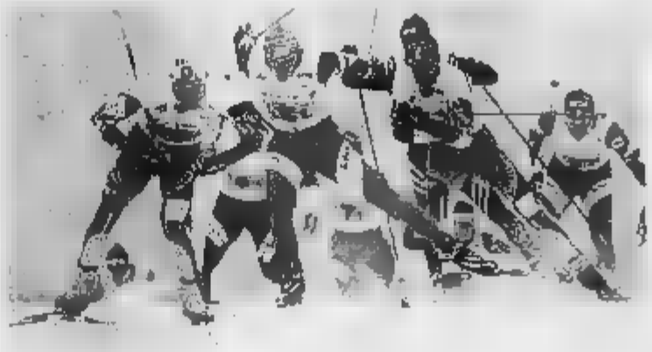

Una ■■■ di fondo, sport particolarmente caro agli svedesi

Anche ■■■ di ufficiale ■■■ vi è ancora nulla questa notizia è destinata a rincuorare anche i più scettici, ma la «pre-prenotazione» ha anche sollevato alcune perplessità: «Se esistono direttive che puntano alla costruzione dei villaggi olimpici - dice Roberto Passet, titolare del più antico albergo di Pragelato, costruito ■■■ un edificio del 1500 - credo ■■■ le prassi da seguire siano altre, quelle che vengono coordinate dal Toroc». In effetti sino alla fine di luglio il Toroc aveva opzionato un alto numero di alberghi per le Olimpiadi, impedendo qui■■■ la trattativa privata fra le parti. Vincolo che gli stessi gestori di Casa Guigas hanno fatto presente alla squadra svedese.

E■■■ c'è chi invece ■■■ respinto in modo incisivo la richiesta di camere ed è il caso del centro di Casa Alpina Don Barra. Spiega don Beppe Alluvione: «Se esistono 5000 posti bloccati ■■■ Toroc, opzione che sembra adesso passi all'Alpitour, ogni decisione deve essere presa insieme».

SEGUIRANNO UNO STAGE IN AZIENDE TESSILI DEL BIELLESE, L'AVVIAMENTO AL LAVORO E LA RICERCA DI UNA SISTEMAZIONE

In Marocco i corsi di formazione professionale della Regione

Trecentosessanta cittadini maghrebini andranno a scuola d'italiano e delle tecniche di taglio laniero

Maurizio Tropeano

Il primo corso ■ formazione professionale organizzato dalla Regione Piemonte in Marocco partirà alla fine del ■■■ di settembre. Trecentosessanta i cittadini maghrebini coinvolti. Sei mesi di lezione di italiano, tecniche di taglio laniero e organizzazione del lavoro tra Rabat e la regione di Chaouia Ouardigha poi, per cento di loro si apriranno le frontiere dell'Italia: nuovo stage formativo presso le aziende tessili del Biellese e successivo avviamento al lavoro con facilitazioni per la sistemazione. Un ■■■ analogo si svolgerà anche in Bielorussia, nella regione di Gomel, e coinvolgerà una quarantina di persone.

«Abbiamo studiato un kit di opzioni che da una parte dovrebbero essere in grado di soddisfare■■■ la richiesta di manodopera specializzata ■■■ arriva dalle industrie piemontesi e, nello stesso tempo, ci permette di selezionare i cittadini extracomunitari che potranno essere accolti in Italia», Gilberto Fratin Pichetto, assessore regionale alla Formazione Professionale, illustra così la filosofia che sta ■■■ base del progetto di cooperazione. Poi cerca subito di bloccare sul nascere ogni accusa di discriminazione negli ingressi degli extracomunitari: «La Regione opera per fare del lavoro un criterio faro della politica migratoria ma, contemporaneamente, punta a sviluppare progetti di cooperazione internazionale in tema di promozione e creazione di impiego ed impresa nei paesi di origine».

L'accordo stipulato ■■■ il Marocco, così, prevede anche la possibilità di un secondo livello di cooperazione che potrà prevedere la realizzazione di un centro■■■ di formazione nella regione di Rabat cogestito. Il progetto

■■■

Del progetto fa parte l'iniziativa già avviata con la Bielorussia Nei prossimi mesi sarà coinvolto il Brasile

«Bielorussia», poi, allarga la cooperazione umanitaria che da anni lega il Piemonte ■■■ quel paese dell'ex Unione Sovietica. Subito dopo il disastro di Chernobyl molti comuni subalpini hanno ospitato durante l'estate ragazzi e ragazze in età compresa tra i 14 e i 17 anni. Da quest'anno ■■■ di loro, sui 4000 che ogni anno arrivano in Piemonte, hanno frequentato corsi di formazione professionale. Nel 2003 si svolgeranno gli stages nelle aziende tessili. Dopo quattro ■■■ sarà rilasciato un attestato di frequenza. Infine un terzo progetto di formazione per la tessitura industria■■■ sarà organizzato nei prossimi ■■■ anche nello stato di Bahia, in Brasile dove sarà anche realizzata un'officina tessile.

Spiega ■■■ Pichetto: «Si tratta di un progetto sperimentale, limitato al settore tessile, che tiene conto ■■■ nuova modalità di regolamentazione dei flussi migratori introdotti dalla nuova legge sull'immigrazione». L'obiettivo è ambizioso: il progetto «se ■■■ successo» potrà diventare ■■■ modello per la cooperazione internazionale perseguita dal nostro ente che potrà essere esteso anche ad altre province e ad altri settori produttivi ■■■ l'edilizia, l'agricoltura o l'assistenza infermieristica». La Regione sembra ■■■ molto su questa modalità ■ cooperazio■■■ a punto che Pichetto si dice pronto «a chiedere al Governo il via libera per stipulare con gli Stati esteri simili accordi ■ formazione lavoro in deroga al sistema nazionale di regolazione dei flussi migratori».

Questo progetto che la Regione sta realizzando con l'istituto Texilia, il Comune e la Provincia di Biella, in collaborazione ■■■ l'Unione Industriale e la Fondazione Cassa di Risparmio, diventerà infatti operativo in contemporanea ■■■ le procedure di legalizzazione di colf, badanti e altri lavoratori previste dalla legge Bossi-Fini. Ieri è proseguita la distribuzione ■■■ kit bianco senza particolari disagi per le persone interessate. Però ■■■ ■■■ mancate alcune segnalazioni che evidenziavano l'esistenza di un «mercato nero» della documentazione con la vendita del kit che, invece, è ritira gratuitamente in tutti gli uffici postali.

DAL TRAMONTO ALL'ALBA UNA FAUNA INCREDIBILE TRASFORMA ANGOLI [redacted] TORINO IN EROS CENTER PER SODDISFARE TUTTI I GUSTI

Su Internet i siti erotici dedicano molte pagine alle aree a luce rossa della città: in corso Marche e via Cavalli ci sono gay e bisex, gli scambisti sono dietro To-Esposizioni

Nel parcheggio basso dell'ospedale San Luigi chi vuole incontrare coppie aziona una sola volta i fari, due volte [redacted] preferisce i singoli Stesso «menù» anche in corso Cincinnato

La calda notte del «guardone»

Il Valentino e corso Unità d'Italia sono i loro regni

reportage

[redacted]

Scene di ordinaria vita notturna [redacted] viali [redacted] Valentino e tra i cespugli e gli alberi che accompagnano corso [redacted] d'Italia

E[redacted] center clandestini. La mappa di Torino occupa decine di pagine su internet. Tra i siti più precisi, www.altoloco.ch. Qui, tra le aree a luce rossa in plein air, in Italia e Europa, Torino è fra le città più segnalate. Al primo posto «il Parco del Valentino, dietro Torino Esposizioni, riservato a gay, trans, coppie scambiste, guardoni», quindi corso Marche per «gay e bisex»; Via Cavalli, «di nuovo gay e bisex». Corso Cincinnato: «coppie [redacted]biste, singoli/e». Altra segnalazione: «Parcheggio basso dell'ospe[redacted] Luigi dopo le 23.00. Se si toccano coppie - specifica puntiglioso le [redacted] baedecker - azio[redacted] una volta i fari, due volte per i singoli. [redacted] divertimento». [redacted] buona fortuna, si potrebbe anche aggiungere, perchè il bello di queste guide è che raccontano il vero. Ma il pericolo di incontrare maniaci, rapinatori, [redacted] di ogni genere è alto, nonostante le ronde instancabili di polizia e carabinieri. Che, d'altra parte, possono fare poco o nulla contro questi cittadini che hanno eletto il Parco del Valentino e corso Unità d'Italia, più le altre zone segnalate, come teatro per devianze d'ogni genere. Non [redacted] alcun [redacted], però trasformano le aree verdi in [redacted] incubo per chi, nel parco, magari vorrebbe andarci per [redacted] una passeggiata con [redacted] o [redacted] scambiarsi effusioni innocenti. In realtà - sotto [redacted] profilo della sicurezza - raramente accade qualcosa [redacted] grave, con l'eccezione [redacted] Unità d'Italia, dove il percorso dei voyeur va ad incrociarsi con la prostituzione organizzata dal racket albane[redacted]. Allora [redacted] guai, perchè i guardoni noleggiano [redacted] ragazze per farle accoppiare con «volontari» sulle panchine, a 30 metri [redacted] corsia. Spesso sono liti o il contatto degenera in aggressioni da maniaci. Due marocchini, l'al[redacted] notte, hanno seviziato e violentato [redacted] ragazza russa di [redacted] anni. Se qualcuno [redacted] «visto», invece di dare l'allarme, ha profocito godersi [redacted] diretta lo snuff-film, con tanto di vittima, urli e torture vere. Un'occasione imperdibile. Ce ne fossero, scene così, tutte le notti.

Parco [redacted] Valentino. Appunto dietro Torino Esposizioni. All'una di notte, [redacted] sufficiente che una coppia, in auto, accosti il marciapiede. [redacted] pochi minuti quell'auto sarà circondata da altre [redacted]. Da una scende Mario, 60 anni circa, rotondetto, capelli bianchi, camicia hawayana blu a pantaloni grigi, che è arrivato con la sua Mercedes 220 [redacted] nuova, grigio metalizzato. Dice [redacted] essere [redacted] imprenditore: «Questi palazzi [redacted] ho visti nascere, la [redacted] bene questa zona. Qui non vengo da tempo. Meglio la Colletta, dove c'è un cascinale e ci si [redacted] dietro [redacted] palizzate e poi [redacted] guarda dentro [redacted] auto attraverso [redacted]. Qui, ormai, non si capisce più nulla. Una volta si facevano i fari per le segnalazioni. Adesso bisogna scendere, battere sui finestrini, chiedere se la coppia vuole farsi guardare oppure ospitare. E poi ci sono troppi gay». In effetti, c'è un traffico boia, nelle strade illuminate dai lampioni. [redacted] trans seminudo [redacted] agile sui tacchi a spillo, prima di sparire lungo [redacted] sentiero. Auto di lusso [redacted] vecchie carcasse. Sempre le st[redacted]. I poliziotti, questi signori, li conoscono uno ad uno. Persino due uomini, [redacted] una Ferrari F40, nuova, [redacted], [redacted] il contatto con la coppia chiusa [redacted]. Mario sospira deluso, pensando ai bei tempi che furono, quando il popolo dei guardoni comunicava ancora con [redacted] linguaggio naif: [redacted] cellulare ha rovinato tutto. La [redacted] come [redacted] talkie, [redacted] conoscono su Internet, ed escludono così i predatori e le "campane"». Le campane? Cioè? «Sono quelli lì». Alzi lo sguardo, verso i giardini appena sopra la strada, e [redacted] degli uomini, immobili, che da lontano seguono ogni movimento. Impassibili, invisibili. [redacted] termine «cam[redacted]» un etimo incerto. Forse nasce dal movimento ondulatorio [redacted] spostare il peso da un piede all'altro, per distribuire [redacted] fatica di ore e [redacted] di immobilità. Le «campane» [redacted] timide e la coppia nel [redacted] di loro, riesce a intravvedere solo le gambe, compresi le calze corte, e i mocassini lucidi appena usciti dalla scarpiera di casa. Si avvicineranno all'auto-alcove molto lentamente, passo dopo passo, con molta circospezione. [redacted] normali, finite [redacted] Valentino [redacted] per ignoranza, le «campane» provocano autentici brividi di terrore.

> E' sufficiente che un'auto si accosti al marciapiede e in pochi minuti sarà circondata da altre vetture «Una volta bastava azionare le luci, adesso bisogna scendere, battere sui finestrini [redacted] chiedere se vogliono essere guardati oppure preferiscono ospitare un terzo»

Veterani e dilettanti allo sbaraglio. Due ragazzi («Abitiamo [redacted] via Ventimiglia», precisano) sui vent'anni, si presentano [redacted] Valen[redacted] con una Tempra nera [redacted] cane pit-bull che occupa i sedili posteriori. «E' la prima volta. Qui come funziona - chiedono sommessi ai pr di coppie e gay - c'è da pagare?». Forse. Ma intanto [redacted] chiedono se hanno qualcosa [redacted] scambiare: «Boh, adesso [redacted] - dice pensieroso quello [redacted] di capelli al gel paglia e [redacted] come a Miami - però c'è una tipa, una [redacted] amica, che magari domani la convinco». Bravo. Ma [redacted] sgommare, perchè quel pit-bull, [redacted] pure fulminato [redacted] sonno, basta lui - [redacted] un pessimo biglietto da visita. Alle 2,30 l'Eros Center, puntualissimo, chiude i battenti. In un amen i viali si svuotano. «Campane» e maniaci se [redacted] tornano a casa, in attesa del grande happening del venerdì sera. Sarà molto più affollato.

Specchio [redacted] tempi

«Tutta [redacted] Palazzo festeggia i novant'anni [redacted] "Madama Arduino"» - «Una giustizia per gli infermieri e una per i medici?» - «Negata anche la dignità di morire in un letto» - [redacted] d'ingresso obbligatorio»

Un lettore ci scrive:

«[redacted] Torino, in via Milano, [redacted] un'istituzione vivente conosciuta come "Madama Arduin" per i più e "Nonna Gemma, Mamma o Avina" tra i molti bambini da lei allevati ed ora adulti. Nata in via [redacted] e trasferitasi [redacted] 13 dopo il [redacted]trimonio, ha vissuto le trasformazioni di Porta Palazzo, da quando si parlava solo piemontese per p[redacted] poi [redacted] calabrese, pugliese, campano (che chiamava coloritamente "i napuli"), sino infine all'attuale lingua marocchina e delle varie etnie nordafricane e dell'Est europeo. Sempre disponibile verso i nuovi volti che trovavano rifugio nelle soffitte di via Milano, dal condividere le sue due uniche stanze con una famiglia di calabresi quando negli Anni [redacted] andarono a fuoco le soffitte, al portare una bevanda calda in inverno ai marocchini, insegnando loro parole in piemonte[redacted]. Energica nel rimproverare [redacted] loro facesse uso di droghe o vivesse [redacted] espedienti, per risposte non ha mai subito ingiurie o ritorsioni ma con svariate inflessioni dialettali sempre "ciao, nonna".

[redacted] un giorno di vacanza, perché agosto è il periodo migliore per godersi Torino e poi, occorre bagnare i fiori, sfamare i gatti, tendere le tende dei negozi, assistere i malati per tutti coloro [redacted] vanno in ferie. Quest'anno una soddisfazione particolare, dopo varie sue rimostranze presso i prelati, finalmente la processione della Consolata è nuovamente transitata in via Milano, perchè tutti i cortili della via hanno le loro "edicole" o "altarini" dedicati alla Madonna e nel giorno della processione devono [redacted] imbandati [redacted] drappeggi, fiori e lumini, in modo che ciascun passante possa volgere [redacted] sguardo ed una preghiera attraverso il portone tenuto aperto per l'occasione.

«Domenica 1 settembre "Madama Arduin" compie 90 anni, gli gl[redacted] gli auguri di tutta via Milano tramite questa rubrica, che dalla sua fondazione ai tempi [redacted] De Benedetti [redacted] prima ad essere quotidianamente da lei letta per poi passare alle altre notizie [redacted] oggi fanno parte di un mondo contrario [redacted] suoi principi».

Segue la firma

Un lettore ci scrive:

«Tornato dalle [redacted] ho scoperto che alle Molinette, pri[redacted] della celebrazione del processo, hanno licenziato a tempo di record l'infermiere che intascava le bustarelle delle imprese di pompe funebri grazie [redacted] tempestività e serietà del Collegio Infermieri di Torino [redacted] che lo ha radiato dall'albo professionale.

«Ho altresì scoperto che, al contrario, il dott. Odasso, il quale secondo le varie accuse avrebbe fatto ben più gravi danni, ha ripreso a fare il medico alle dipendenze di un'Azienda sanitaria piemontese.

«Forse l'Ordine dei medici ha una [redacted]le diversa da quella [redacted]egli infermieri? Forse la deontologia professionale di un medico [redacted] viene meno solo quando esercita truffaldinamente la professione? O si tratta solo dalla vecchia [redacted] che ci [redacted] due giustizie?».

Pietro Olivetti

Una lettrice ci scrive:

«A [redacted] padre hanno diagnosticato un tumore all'intestino già esploso in metastasi estese fino al polmone destro. "Non c'è più niente da fare" è stato il commento dei medici, dopo un anno di controlli fatti a causa di un precedente [redacted] al retto. N[redacted] giro [redacted] un mese [redacted] fibroma di quattro mm lo ha portato alla morte, per i medici era necessario intensificare i controlli ma [redacted] intervenire. Inutile descri[redacted] terapie [redacted] cui è [redacted] sottoposto prima in ospedale e poi a casa, inutile descrivere le liti per farlo ricoverare. Tutto è risultato vago solo perché, a detta dell'oncologa, essendosi rifiutato di sottoporsi a chemioterapia [redacted] aveva diritto [redacted] letto [redacted] ospedale. Alla fine [redacted] stato sistemato provvisoriamente in [redacted] stanza su di una barella, dove è morto la notte stessa. Così se n'è andato portando via con sé anche la dignità di [redacted] su di un letto di ospedale».

[redacted] Strafezza

Una lettrice ci scrive:

«L'Università di Psicologia di Torino non contempla più la possibilità di trasferimenti da [redacted] città all'altra. Ecco la novità che, solo al ritorno [redacted] vacanze, hanno amaramente scoperto persone, come me, che chiedono di continuare i loro studi in questa città. Infatti, seppure io sono abbia sostenuto - e con il massimo dei voti - diversi esami, questo per l'università [redacted] conta nulla. Per accedere, mi [redacted] in segreteria, [redacted] sostenere il test d'ingresso alla stregua di una matricola, che non sono».

Segue la firma

specchiotempi@lastampa.it

UNIONE EUROPEA Fondo sociale europeo — REGIONE PIEMONTE — [redacted]

AVVISO PUBBLICO RELATIVO ALLA REALIZZAZIONE DEL CATALOGO PROVINCIALE DELL'OFFERTA FORMATIVA FINALIZZATO ALL'ASSEGNAZIONE DI BUONI DI PARTECIPAZIONE ALLE ATTIVITÀ [redacted] FORMAZIONE CONTINUA AD INIZIATIVA INDIVIDUALE PER LAVORATORI OCCUPATI

ANNI 2002/2003

Deliberazione della Giunta Provinciale n. 1076-169793 [redacted] 6/8/2002

Risorse disponibili: 2.846.004,53 di Euro

Rivolto [redacted] Agenzie formative [redacted] lettere a) b) c) e ATS art. 11 L.R. 63/95

Disponibile su internet all'indirizzo: www.provincia.torino.it

Scadenza di presentazione [redacted] domande: entro le ore 12.00 [redacted] settembre 2002

da vagnino c'è

VAGNINO CENTRO: Via Lagrange, 3 — VAGNINO FRANCIA: Corso Vittorio E. II, 212/B — VAGNINO MIRAFIORI: Via F[redacted] — VAGNINO GENOVA: Via Genova, 261/A — VAGNINO S. [redacted] Via S. Secondo, [redacted] — VAGNINO S. RITA: Corso Agnelli, [redacted] — [redacted] Corso Bottagione [redacted], 17 — [redacted]

un'isola [redacted] mondo

14/25 [redacted] IN SARDEGNA

CLUB HOTEL TORRE MORESA [redacted] - OROSEI

Trasferimenti aeroportuali • Voli di linea • Pensione completa [redacted] bevande ai pasti • Tessera Club • Spiaggia attrezzata • Assicurazioni [redacted] € 820,00

M.G.M. VIAGGI - VIA GIOLITTI 45 - TORINO - TEL. 011.8177629

ONESTÀ e RISPETTO

[redacted]

FUNERALE CLASSICO

2 milioni e 500 mila

[redacted]

GIUBILEO

[redacted]

Numero Verde 800.251645 24 ore su 24

[redacted] 005 SERVIZIO 24 ore su 24 [redacted] /b - Torino

NAPOLI» «CORRIERE DI CASERTA» «CORRIERE DI LUCCA» «IL DOMANI DI BOLOGNA» (ESCLUSO IL LUNEDÌ) «IL CORRIERE DI FIRENZE» «IL MATTINO» (SOLO A BRESCIA/CREMONA) «LA VOCE DI MANTOVA» «IL CORRIERE MERCANTILE» «LA GAZZETTA DEL LUNEDÌ» «IL CORRIERE ROMAGNO» (1° E 3° SOLO AL VENERDÌ) «CRONACHE DEL MEZZOGIORNO» NELLE AREE DI DIFFUSIONE INDICATE SUL GIORNALE LOCALE: € 0,90 CON «IL CORRIERE DI ROMAGNA» (ENTRO LA PROVINCIA DI FORLÌ) «LA VOCE DI ROMAGNA» (ENTRO LA PROVINCIA DI RAVENNA) € 1 «ULTIME NOTIZIE REGGIO» «LA VOCE NUOVA DI PIACENZA» € 1,30 A RICHIESTA CON «IL MATTINO» (SOLO PROVINCIA DI BOLZANO) € 0,70 A RICHIESTA CON CASSETTA ARREDAMENTI GRATUITI: CON SPECCHIO AL COSTO DI € 3,50 AUSTRIA, BENELUX, FRANCIA, GERMANIA, GRECIA, PORTOGALLO, SPAGNA € 1,65; DANIMARCA DKR 12,50; SLOVENIA SIT 320; SVIZZERA FRS. 2,00; CT. TICINO FRS. 2,00; UK

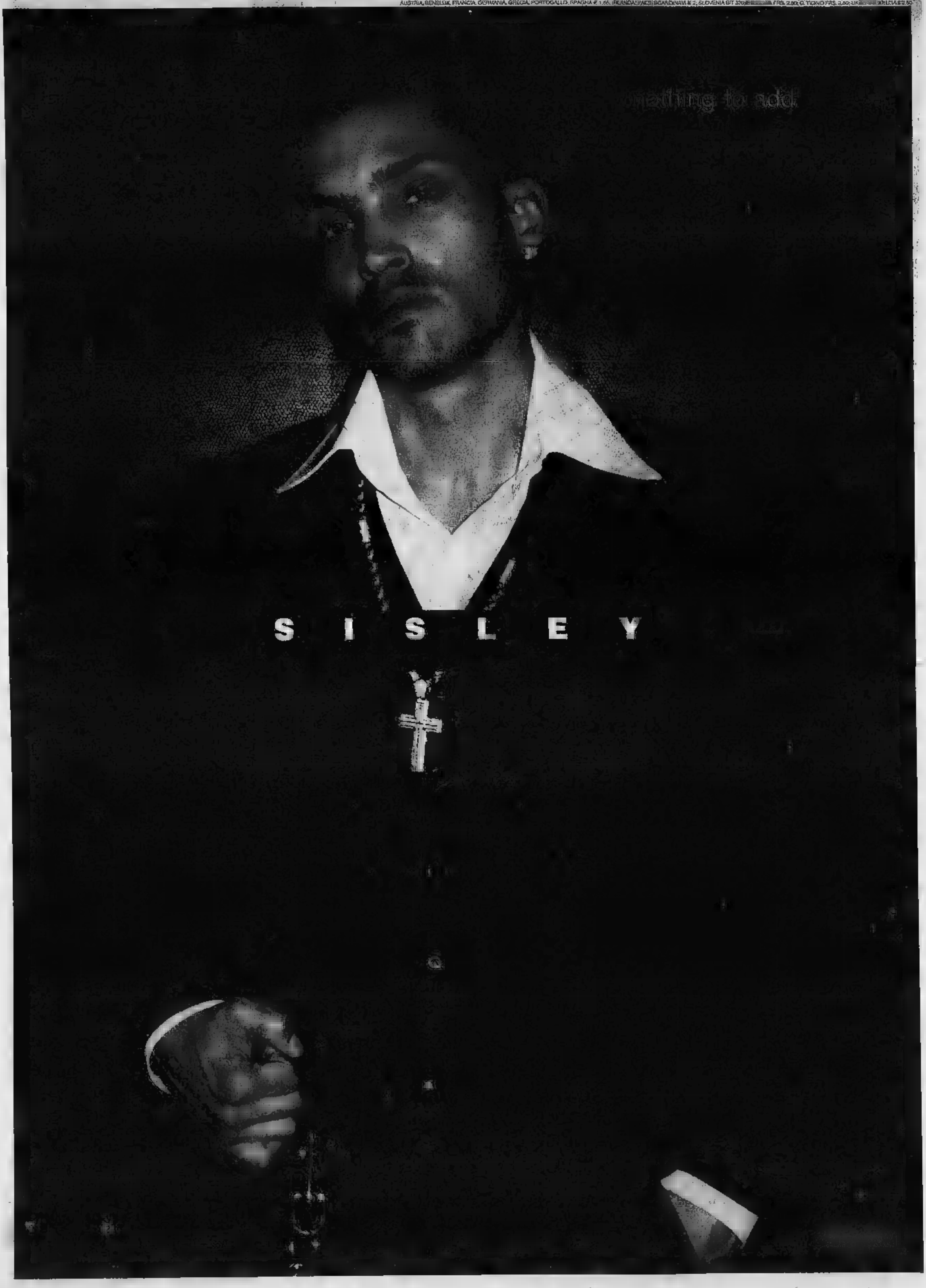

L'CANTAUTORE PARLA DEL SUO PRIMO FILM, CON GABRIELE FERZETTI, MENTRE ESCE IL NUOVO «FLEURS 3»

Il perduto amore di Battiato

Debutta come regista: «Racconto ciò che vedo»

Marinella Venegoni

Paventando la serialità, Franco Battiato ha chiamato «Fleurs 3» il disco che esce oggi; invece è solo il secondo episodio [illegible]rs, collezione di vecchi [illegible] brani rigorosamente non suoi. Alla prima uscita, due anni fa, se n'erano andate [illegible] mila copie, cifra già allora clamorosa in un mercato alla soglia del precipizio. Il «Fleurs» di oggi è più malinconico del precedente, per [illegible]i versi più antico: con brani come «Se mai», versione italiana d'un famosissimo brano di Charlie Chaplin, per il quale deve aver pesato il favore di Manlio Sgalambro, [illegible] stravagante filosofo [illegible] che accompagna le avventure artistiche dell'imprevedibile cantautore.

Fra i 12 pezzi c'è la doppia rilettura di un cantautore storico in via di riscoperta, Bruno Lauzi: «Ritornerai» riarrangiata a bolero e la romantica «Se [illegible] sapessi»; «Col tempo sai» [illegible] l'asciutta versione italiana d'un celeberrimo Ferré, e struggente arriva «Perduto amore» di Adamo, il cui titolo sarà preso in prestito [illegible] primo film [illegible] Battiato come regista. Degli stessi primi '60 si incontra «Insieme a te non ci sto più» di Paolo Conte, resa famosa da Caterina Caselli; Battiato [illegible] fa [illegible] lettura di più raccolta eleganza, per violini ed elettronica, [illegible] per la non imperdibile «Il [illegible] in una stanza»; suona fra [illegible] migliori «Sigillata con un bacio», cover [illegible] «Sealed with a kiss». C'è poi l'efficace riscoperta di due episodi del Settanta, «Impressioni di settembre» della PFM e «Le tue radici» di Sorrenti, mentre uno Strauss finale fa riprendere dalla sorpresa per l'inedito birichino: «Come un sigillo», duetto con Alizè che di Battiato è stata - con la fuoriclasse Giuni Russo - la più autorevole interprete. Un'elegia al sesso, espressa [illegible] la freddezza maliziosa della musica elettronica («E tu passavi appena le sottili dita sul prepuzio/ Poi sfioravi il glande e i sensi celebravano il loro splendore...»), e due voci nate per cantare insieme.

Come ha scelto le canzoni, Battiato?

«Sempre dopo i provini. Mi è capitato di lasciarne fuori 3 o 4 perché in questo lavoro sono gli arrangiamenti [illegible] determinanti. Stavo per abbandonare "Ritornerai" perché [illegible] rinuscivo a sostenerla, poi [illegible] è venuta quell'idea. Ho messo le canzoni che hanno trovato una strada».

Perché il primo «Fleurs» ha avuto tanto successo?

«Sembrava troppo raffinato [illegible] essere commerciale, poi è stato il pubblico femminile a farlo salire, poco per volta. 50 mila copie [illegible] ho [illegible] andate negli Usa, dopo che l'avevo presentato con un concerto a New York. 50 mila copie vere, non teoriche, [illegible] riscontri economici...».

Andrà negli Stati anche questa volta?

«Non ho tempo, debbo girare il [illegible]. Ci vorrà un anno e mezzo».

Perché il titolo è «Perduto Amore»?

«In fondo è [illegible] pretesto. Il brano sarà probabilmente nei [illegible] di testa, [illegible] specie di sigla di un modo di vivere e di un momento storico pieno di gioia che si sono persi».

Il film è la storia della [illegible] crescita, dalla fanciullezza ai vent'anni?

«Come per qualunque scrittore, si parla di ciò che uno ha visto, a prescindere dalla propria [illegible] personale».

Ha già scelto gli attori?

«Gabriele Ferzetti sarà il pigmalione del protagonista. Poi ci sono attori non conosciuti ma bravi, come il palermitano Corrado Fortuna, la cui madre sarà Donatella Finocchiaro, protagonista del film [illegible] Roberta Torre».

Promozione?

«Andrò allo show [illegible] Morandi il 5 ottobre. Il 7 comincerò a girare. Il 3 settembre andiamo [illegible] Venezia a parlare del film».

«Come un sigillo» è un brano audace...

«Se ci fa' caso [illegible] solo una questione di sonorità. Sono [illegible] tecnici, non ci farei grandi [illegible] sopra».

A quale dei due Fleurs si sente più vicino?

«Per il tipo che sono, preferisco sempre le cose delicate, dunque il primo. Questo, [illegible] un po' più sfacciato».

Franco Battiato: nel [illegible] disco c'è anche un'elegia al sesso

SIR SIMON RATTLE, SUCCESSORE SUL PODIO DEI BERLINER PHILHARMONIKER: CHE PASSIONALI QUESTI TEDESCHI

«Abbado ha fatto dimenticare Karajan»

Maria Chiara Bonazzi

LONDRA

I tedeschi lo chiamano già «testa di fuoco», perché sotto la criniera fiammeggiante di riccioli lavora un cervello musicale tra i più ardenti. Sir Simon Rattle, 47 anni, assumerà ufficialmente [illegible] del Berliner Philharmoniker il 7 settembre. Si apre una nuova era per l'orchestra il cui [illegible] è stato plasmato per sempre da Furtwaengler, Karajan e Abbado. Il maestro inglese non ha fatto mistero di lasciare volentieri l'Inghilterra, dove le orchestre [illegible] disperatamente a [illegible] di soldi, per la Germania, che a suo dire è un «paradiso» perché prende sul serio la musica classica.

Prima ancora di [illegible] [illegible] sul podio, Rattle [illegible] è reso popolare anche per la sua audacia manageriale: insistito sulla trasformazione istituzionale del Berliner in una fondazione che garantirebbe maggiore autonomia e ha ottenuto un aumento di stipendio ai musicisti. Sir Simon, celebre per aver trasformato la City of Birmingham Symphony Orchestra [illegible] in [illegible] delle orchestre europee di punta, ha sempre avuto un orecchio attento alla musica moderna, come risulta [illegible] evidente anche dal programma [illegible] [illegible] inaugurale, che [illegible] [illegible] Quinta [illegible] Mahler [illegible] alla sinfonia in do maggiore di Schubert comprenderà tra l'altro [illegible] «Asyla», del compositore contemporaneo inglese Thomas Adès.

«Tra i miei compiti a Berlino ci sarà quello [illegible] Karajan definiva "innaffiare il giardino" - dice Rattle in un'intervista a «Die Zeit» -. Non possiamo lasciar seccare niente. Oltre alle [illegible] [illegible] dobbiamo curare il suono maturato dall'orchestra in tutti i campi del repertorio. [illegible] domanda [illegible] Karajan non rappresenti pur sempre il «convitato [illegible] pietra» con cui fare i conti. Rattle rende omaggio al suo predecessore: «Un grande merito di Abbado è stato far dimenticare Karajan. Claudio ha creato un'atmosfera completamente nuova in un'orchestra ringiovanita. [illegible] naturalmente qualcosa dell'era Karajan è rimasto in profondità: a lui era riuscito di conferire a una grande orchestra sinfonica il carattere di un'orchestra da camera».

Il respiro lungo dell'orchestra viene da Furtwaengler. Di Abbado, Rattle dice ancora: «Ha lavorato e vissuto in modo meraviglioso per il momento del concerto. In questo egli è unico. L'orchestra è diventata ancora più flessibile [illegible] quanto già lo fosse vent'anni fa». Benché assicuri di non voler «cambiare il motore» all'«auto meravigliosa» che sono i Berliner, Rattle [illegible] di voler andare però oltre una semplice «verniciatura allo [illegible]. «Abbiamo bisogno di più sicurezza sulle questioni stilistiche. Dobbiamo tornare a fare più classicismo viennese - Haydn, Mozart e Beethoven - con le esperienze dell'esecuzione storicamente informata». Nei programmi «ben bilanciati» che Rattle si ripromette [illegible] presentare [illegible] prossimi tre anni, il nuovo direttore dei Berliner terrà anche [illegible] occhio ai compositori scandinavi e francesi alla periferia del repertorio e alle nuove commissioni: «Conoscere di persona i compositori, le loro idee magniliche e terribili, è altamente istruttivo per un'orchestra».

Rattle è rimasto sorpreso di notare che i Berliner, contrariamente a tutti i cliché sul carattere teutonico, possiedono [illegible] temperamento passionale, persino meridionale» e dice che in nessun'altra orchestra i musicisti si guardano a vicenda con tale intensità mentre suonano. Il maestro inglese è felicissimo di trasferirsi in Germania: ha comprato [illegible] casa alla periferia di Berlino e riserva le stoccate più impietose al suo Paese d'origine, colpevole a suo dire di non stanziare abbastanza fondi per la musica classica perché la considera come un lusso passatempo per i ricchi. Il maestro era già noto per aver detto: «In Germania sento sempre [illegible] che dobbiamo tirare la cinghia. In Gran Bretagna [illegible] abbiamo neppure i pantaloni». Stavolta Rattle se l'è presa con un altro aspetto del populismo britannico: la «BritArt figurativa [illegible] mucche in formalina e dei letti disfatti. «Gran parte [illegible] quest'arte biograficamente orientata è proprio una boiata». Gli artisti postmoderni inglesi si sono impermalositi.

STASERA

La Vertova chiude la Versiliana

PIETRASANTA. Atto conclusivo del Festival La Versiliana con Caterina Vertova in «Jerusalem...a dream - Un dio per tre cuori» di Paolo Puppa, regia [illegible] Alvaro Piccardi.
CITTA' DI CASTELLO. Il pianista Dimitri Alexeev in un recital di Cajkovskij, Skrjabin, Prokofiev, Rachmaninov.
CASTELNUOVO [illegible] N BOSCO. Per le Soirées Musicali della Nuova Arca la stagione «La Musica terapia per lo Spirito» [illegible] soprano Cho Kyung Hwa e il tenore Francesco Meli, al pianoforte da Achille Lampo.
PARMA. Arrivano le creature [illegible] Ferrari. [illegible] ciclo dedicato al Teatro del Burattini va in scena «Sandrone avvocato».
GRADO. Per [illegible] vetrina [illegible] Alpe Adria Puppet Festival la compagnia [illegible] Casa degli Gnomi di Padova [illegible] in «Pepolino capelverde», di e con Lucia Osellieri, regia di Alessandro Gigli.
VERONA. Il Balletto dell'Arena in «Zorba il Greco», coreografia di Lorca Massine. All'Arena, «Nabucco» di Verdi.
TRIESTE. Omaggio a Gabriele D'Annunzio e Francesco Paolo Tosti in «Protagonisti di un'epoca», voce recitante Arnaldo Ninchi, tenore [illegible] Bini, al pianoforte Natasa Kersevan.
JAZZ [illegible] Antonella Ruggiero [illegible] Arkè Quartet a Dogliani. Tuscany Chicago [illegible] Grosseto. Armando Battiston Ensemble a Sesto al Reghena (Pordenone). Stefano Bollani, Ondina Sannino Settetto e Maurizio Camardi Quartetto a S.Teresa di Gallura. Roberto Ciotti a Rome.
LIVE. Gianna Nannini, Massimo Ranieri, Mauro Pagani a [illegible]a. Subsonica ad Arezzo. Tiziano Ferro a Asti. Francesco Renga a Palermo. Giuliano Palma a Lodi. Meganoidi a Castagnole Lanze. Daniela Silvestri a Sarroch. Gianna Nannini a Siena.

a cura di Mario Priolo
festival@lastampa.it

I SUPPLEMENTI DE LA STAMPA: L'INFORMAZIONE OLTRE IL QUOTIDIANO.

MERCOLEDÌ: TuttoScienze e Tecnologia
VENERDÌ: TorinoSette (solo Torino)
SABATO: Specchio - TuttolibriTempoLibero
DOMENICA: Tuttoaffari (solo Torino)

LA STAMPA

promoRISO

A Vercelli è festa...
Promoriso vi invita nella capitale del riso dove vi attendono mostre [illegible] convegni, musica e spettacoli, arte, tradizione [illegible] gastronomia con al centro il cereale più buono [illegible] mondo.
Vercelli 6,7,8 settembre 2002: seconda settimana internazionale del riso: per conoscere la qualità e le varietà [illegible] nostro riso e del [illegible] territorio nelle mostre e [illegible] convegni, per gustarlo nei ristoranti [illegible] in piazza [illegible] per divertirsi con gli spettacoli e il gran ballo finale.

a Vercelli settembr' è riso

2ª settimana internazionale del riso

Venerdì 30 agosto
Ore 11 - Palazzo Pasta, Via Duomo 1. A cura dei Consorzi irrigui Ovest Sesia-Baraggia ed [illegible] sesia: " I capolavori d'acqua": plastici, fotografie, strumenti per la gestione [illegible] acqua.
Ore 17 - Auditorium di Santa Chiara: " [illegible] riso, la terra, [illegible] gente": [illegible] anni [illegible] vita del paesaggio. Inaugurazione [illegible] mostra fotografica [illegible] Angelo Nodari - Istituto Belle Arti di Vercelli
Le mostre saranno aperte [illegible] a domenica 8 settembre.

[illegible] sabato 31 agosto a sabato 14 settembre: Concorsovetrine sul tema:"Riso in vetrina" [illegible] cura di Ascom [illegible] Confesercenti

6-7-8 [illegible]
Venerdì 6 settembre
Ore 10,30 - Centro [illegible] educazione ambientale della Provincia di Vercelli - Via XX Settembre 45. "Alimentazione [illegible] Ambiente" : avvio del progetto [illegible] educazione sui prodotti tipici locali con presentazione di un CD Rom [illegible] della Regione Piemonte in collaborazione con Slow Food.
Ore 11 - Rotonda [illegible] Piazza Mazzucchelli: inaugurazione della scultura al riso di Salvatore Fiori "RISOrgere" Work shop con i giornalisti attraverso le terre del riso organizzato [illegible] Forum
Ore 16 - Piccolo Studio di Sant'Andrea: presentazione del [illegible] " dal un aggettivo al riso". Seguirà la presentazione del libro del prof. Antonio Tinarelli "Caratteristiche chimico fisiche [illegible] qualità [illegible] riso".
Ore 21 - Teatro civico - Paolo Handel in "Recital"

Sabato 7 settembre:
ore 9,30 - Sala Pastore Camera di Commercio – in [illegible] [illegible] l'ENTE NAZIONALE RISI Convegno internazionale: "Distinguersi per eccellere insieme: il sistema [illegible] denominazioni per valorizzare [illegible] la qualità": Annullo filatelico in SALA
Ore 21 - Sala Manifestazioni del Seminario Vescovile: Recital del soprano Fernanda Costa e Simone Zambruno. [illegible] pianoforte il Maestro Fulvio Bottega. Consegna [illegible] Premio "Il Buonriso" [illegible] Emergency [illegible] [illegible] Slow [illegible] (serata [illegible] invito)
[illegible] 9 -19 - Piazza Cavour - NaturalVercelli: [illegible] mercato dei prodotti biologici
Ore 9-19 - Piazza [illegible] Pesci: Mostra mercato dei prodotti tipici delle Terre d'Acqua.

[illegible] [illegible] settembre
Ore [illegible] - Piazza dei Pesci: mostra collettiva:"Risalto: dieci artisti per [illegible] mosaici di riso".
Ore 16 - Sala [illegible] Risi Ccias: esibizione di scherma
Dalle [illegible] 15: "musica e non solo" ...nelle via e nelle [illegible]
Ore 21: gran [illegible] sull'aia in [illegible] Cavour con l'Orchestra Sing Song, e... panissa per tutti [illegible] in Piazza Arnaldo Mangini, il sosia italiano di Mr.Bean. Annullo filatelico in Piazza Cavour
Sabato e domenica alle [illegible] 11 e alle ore 16: visite guidate ai musei cittadini
Da venerdì a domenica,oltre al riso, [illegible] "Sagra dell'Agnolotto" aperta dal [illegible] all'8 settembre presso il Piazzale ex Montefibre. (sabato 7 settembre si balla con Vanna Isaia)
I ristoranti vercellesi propongono:"Il riso come non l'avete mai gustato" menù speciali per la [illegible]
Da giovedì 5 settembre [illegible] [illegible] disposizione [illegible] infopoint in piazza [illegible] d in [illegible] Garibaldi 90 (presso l'Ati).

REGIONE PIEMONTE · Comune di Vercelli · SANPAOLO IMI · Fondazione Cassa di Risparmio di Vercelli · Provincia di Vercelli · Camera di Commercio Vercelli · SANPAOLO WM WEALTH MANAGEMENT · Ecomuseo delle Terre d'Acqua

I NOSTRI PREZZI SONO ANCORA IN VACANZA
APPROFITTATENE SUBITO

centro commerciale RISPARMIONE
SUNO (Novara) S.R. 229 - Km. 22 - Tel. 0322.861211

SOLO PER 15 GIORNI

ELETTRODOMESTICI - TV - VIDEO - TELEFONIA

MOTOROLA

V 70
GPRS
WAP
VIBRAZIONE
RICHIAMO
VOCALE
GIOCHI
SVEGLIA

Euro 495,00

CORDLESS

SWATCH 3
viva voce
portata 300 mt
150 h. stand by

Euro 89,00

TV COLOR

GRUNDIG

■ pollici, Televideo
ingresso AV frontale

Euro 199,00

VIDEOREGISTRATORE

PHILIPS VR530

6 testine, stereo, doppia SCART

Euro 149,00

GAGGIA

CAREZZA
macchina caffè

Euro 129,00

SAECO

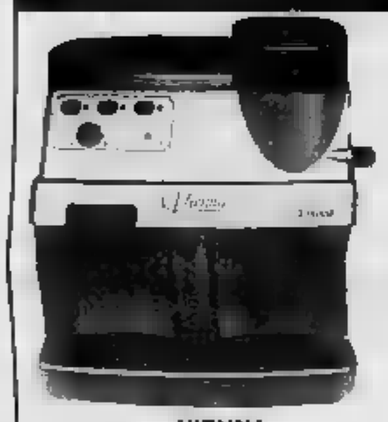

VIENNA
■■■■■ caffè ■■■■■

Euro 369,00

JOHNSON

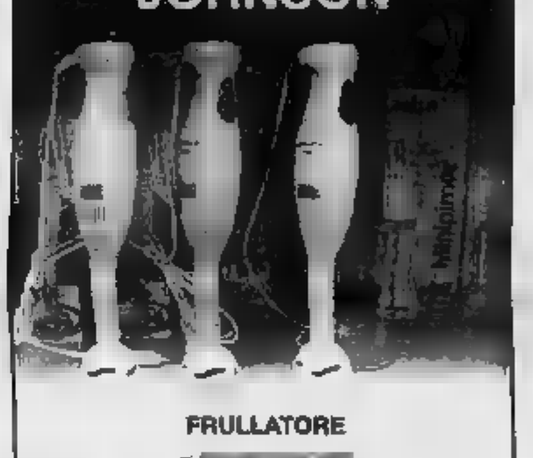

FRULLATORE
a ■■■■■

Euro 9,90

PHILIPS

■■■■ CUCINA
compreso nel prezzo orologio da parete

Euro 69,90

DE LONGHI

■■■■■APOLVERE
CICLONINA
800 W

Euro 64,00

LG

ASPIRAPOLVERE 1300 ■

Euro 49,00

PHILIPS

FERRO STIRO HI209

Euro 19,90

TERMOZETA

FERRO STIRO
■■■■ PROFESSIONAL 73491

Euro 39,90

PICCOLI ELETTRODOMESTICI

offerte valide fino al 14 settembre ■ esaurimento scorte

CONAIR

ASCIUGACAPELLI 1800 W

Euro 15,90

IDROMASSAGGIO

PIEDI

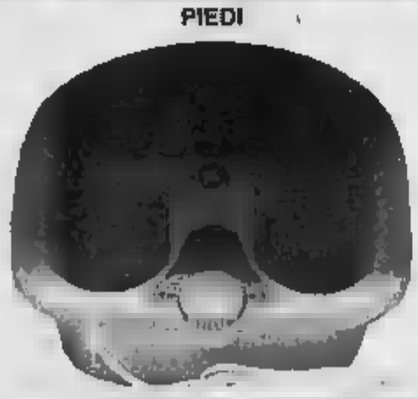

Euro 25,90

SINGER

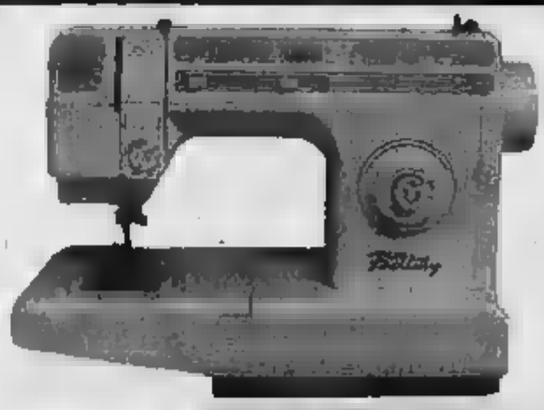

MACCHINA
■■■■ CUCIRE
■■■■

Euro 206,00

La Pace di Ghemme del 1467

Patrocinio della REGIONE

PROVINCIA

A.P.T.L. della PROVINCIA di NOVARA

La Pace di Ghemme del 1467
Il 14 novembre 1467 stipulata a Ghemme una Pace tra **Galeazzo Maria Sforza,** duca di Milano, e **Filippo Savoia,** fratello del duca Savoia: un avvenimento importantissimo per la storia del Quattrocento italiano.
Per un mese il duca di Milano soggiornò a Ghemme scrivendo quasi ogni giorno alla madre. Queste lettere, ancor oggi conservate, sono alla base **di "1467: gli Sforza i Savoia a Ghemme"** rievocazione storica che ripercorre i principali avvenimenti di quei giorni. Chiarine, tamburi, armigeri, nobili e popolani vi danno appuntamento a Ghemme il 7 e l'8 settembre.

7 • 8 Settembre

Spettacoli
Enogastronomia
Musica
Mostre

MONTEREGIO 2002 a Ghemme

SABATO 7 SETTEMBRE

ore 18: Sala Antonelli, Palazzo Gallarati
inaugurazione della **"VOLTI INDIGENI"**
di Esther Blengino Damiano
la pittrice latinoamericana ritrae con grande sensibilità le genti indigene del Centroamerica e ci aiuta a un universo composto da molte etnie che ai nostri occhi di "bianchi venuti da lontano" sembrano tutte uguali. La mostra è aperta dal 7 al 15 settembre.

ore 21: Chiesa Parrocchiale di Ghemme
Concerto per il ciclo
ANTICHI ORGANI della VALSESIA
XV Festival Internazionale Storici Organi della Valsesia.
L'organista Jean-Paul Imbert è Professore d'Organo presso la Schola Cantorum e l'Ecole Normale Musique di Parigi

MARTEDI' 10 SETTEMBRE

20 "Il Ghemme e i formaggi della Valsesia"
"SLOW FOOD" e l'A.T. Pro Loco di Ghemme - Cortiletto della Barcionca

GIOVEDI' SETTEMBRE

21,30: "FORME D'OMBRA"
dai racconti gotici di Edgar Allan Poe, Compagnia "Il Giro Largo"
nel Cortile Casa Calzano, Via Roma

VENERDI' SETTEMBRE

ore 21 "BERNARDO VENNE DAI MONTI"
spettacolo teatrale in Chiesa Parrocchiale
["Associazione Persona" di Marco Bossi e Gianni Bello

SABATO 14 SETTEMBRE

ore 15: Sala Antonelli, Palazzo Gallarati
Saluto del Presidente della Provincia di Novara, Ing. Maurizio Pagani
"GORGONZOLA e TRANSUMANZA: le ORIGINI PRE-ROMANE" Relatore Dott. Filippo Maria Gambari,
Ispettore della Soprintendenza Archeologica del Piemonte
17,30: Cantina "Antichi Vigneti di Cantalupo"
"IL PAESAGGIO DEL VINO, sinergie fra luoghi e buon bere" relatori (ISPAR) Arch. Roberto Barocchi, vicepresidente
"La carta del paesaggio Vino"
Arch. Maurizio Trevisan, consulente Coldiretti Friuli V.Giulia
"Vino e paesaggio: esempi"
ore 18,30 Presentazione de **"IL MONTEREGIO 2002"**
Bollettino annuale della "Società Storico Archeologica *Agaunium*"
ore 21 "IL GRANDE VANITOSO, Galeazzo Maria Sforza" lettura da **"MORO! MORO!"** di Guido Lopez
poi una breve guida alla degustazione della grappa
presso Il Francoli Center

DOMENICA 15 SETTEMBRE

per tutto il giorno: VISITE GUIDATE
al Castello-Ricetto, alla Cantina F.lli Rovellotti in Via Interno Castello
e alla Chiesa Parrocchiale del XVII sec. nell'ambito della
Giornata italiana "cortili giardini aperti"
10:"MERCATINO dell'ARTE dell'ARTIGIANATO d'ECCELLENZA"
organizzato dall'*Associazione amici del Commercio* di Ghemme lungo i Corsi del Centro storico: mostre, divertimenti ed artisti di strada (trampolisti, truccatori, musicanti e clown)
ore 15: GHEMME IN MUSICA
protagonisti i ragazzi ghemmesi (e non) che "fanno" musica acustica in Via Novara - del quattrocorsi
ore 21: "CORO DELLE VOCI AMICHE"
di Ghislarengo. In via Novara, **Piazzetta dei quattrocorsi**

LA PACE DI GHEMME

SABATO 7 SETTEMBRE

ore 16: GIOCHI MEDIOEVALI
Con il duo italo-francese di giocoleria **"Compagnia d'un jour"**
CAMPO dell'ACCADEMIA di SCHERMA ANTICA "SCRIMA" di TORINO
succursale del prestigioso "Istituto di Ricerca e Studi dell'Accademia di Scherma Tradizionale" Bologna.
ore 19,45: ARRIVO delle CORTI DUCALI
ore CENA della PACE di GHEMME.
ormai una consuetudine, si svolge nella magia di Via Interno Castello che riporta tutto e tutti indietro nel tempo. (Su prenotazione)

DOMENICA SETTEMBRE

dalle ore 10: VISITE GUIDATE AL CASTELLO
ore 13: "ZUPPA di CIPOLLE e ..."
il *Gruppo Rancieri di Ghemme* prepara questo piatto delizioso che ogni anno incanta centinaia di ospiti, con il contorno dei nostri gorgonzola, torme, formaggi, mieli e dolci.
In via Interno Castello, su prenotazione.
ore 16: ACCADEMIA di SCHERMA ANTICA "SCRIMA" antiche tecniche di combattimento illustrate dai Maestri d'Arma
ore 17,30: "1467, GLI SFORZA E I SAVOIA A GHEMME"
Piccola Rievocazione Pace di Ghemme
(già rappresentata al Castello Sforzesco di Milano)
ore 18,15: GRANDE CORTEO delle CORTI e del POPOLO
dal Castello alla Chiesa Parrocchiale di Ghemme
ore 19: TE DEUM SOLENNE
nella Chiesa Parrocchiale. Uno dei momenti più solenni e intensi della Rievocazione, eseguito in questa edizione dai 70 cantori della **Schola Cantorum San Gregorio Magno** di Trecate
21: "CARMINA BURANA" di Orff in piazza Antonelli, nella grandiosa esecuzione della **Schola Cantorum Gregorio Magno"** di Trecate per coro, solisti, 2 pianoforti e percussioni. Direttore il **Maestro Mauro Trombetta**

PONTI

LUIGI FRANCOLI
GRAPPE
DISTILLATE A VAPORE

Industria Filati Tessuti Crespi S.p.A.
1797
GHEMME

Produttori Ghemme DOCG

BANCA POPOLARE DI INTRA

BISCOTTIFICIO ROSSI
IL MARKET DEL DOLCE
Dolci idee per tutti i giorni
Romagnano Sesia (NO) Via Novara,
Tel. 0163.827077

Monteregio duemila2 7 • 15 Settembre

Per informazioni: tel. 0163 840427 - tel. 0163 840101
www.pentaclegroup.net/ghemme - *email: olivero51@libero.it*
Prenotazioni: tel. 0163 840825

QUEST'ESTATE HAI ESAGERATO?

NON E' MAI TARDI PER RIMEDIARE.

SHOW-ROOM DI ATTREZZATURE e MACCHINARI per l'HOME-FITNESS

SPORTWAY
MEGASTORE

NOVARA
GRAVELLONA T.

NUOVA APERTURA
CASTELLETTO TICINO
HOLLYWOOD

VENERDI' 30 AGOSTO
ANCORA LISCIO CON
CASTELLINA
PASI

LA STAMPA
PAGINA 33 VENERDÌ 30 AGOSTO 2002
NOVARA
CORSO DELLA VITTORIA 7, TELEFONO 0321 380411, FAX 0321 36391, E-MAIL NOVARA@LASTAMPA.IT
VERBANIA VIA SAN VITTORE 11, TELEFONO 0323 407024, FAX 0323 403650, E-MAIL VERBANIA@LASTAMPA.IT
PUBBLICITA' PUBLITIME SRL AGENTE PUBLICOMPASS S.P.A. CORSO CAVOUR 13, TELEFONO 0321 33341 FAX 0321 623035
VERBANO~CUSIO~OSSOLA

DAL 21 AL 31 agosto
FESTA
DELL'UVA FRAGOLA
Per informazioni tel. 0322/058910

DALLA SQUADRA MOBILE LE INDAGINI SUL «COLPO» ALLA CARIPLO DI CERANO

Rapinarono la banca: presi

Filo diretto tra polizia di Novara e Palermo

NOVARA

E' cominciata a Novara, ed è stata coordinata dalla squadra mobile della questura, l'indagine per individuare gli autori di una rapina alla Cariplo di Cera- compiuta nell'agosto dello scorso anno. Ieri l'altro all'alba, in esecuzione a due provvedimenti di custodia cautelare emessi giudice delle indagini preliminare di Novara, è stato arrestato a Milano Bruno Lamanna, 36 anni, di Messina. L'hanno bloccato nel quartiere Baggio gli agenti della squadra mobile, coordinati dal dirigente Lucio Aprile. In contemporanea i poliziotti di Palermo, indicazione partita da Novara, hanno arrestato Fabrizio Di Bella, 27 anni.

Gli agenti hanno agito in contemporanea all'alba nella periferia di Milano e nel capoluogo siciliano

Nei mesi scorsi, nel Novarese, la squadra mobile aveva già arrestato anche Isidoro Calabrese, sempre per la rapina di Cerano che fruttò alla banda oltre 39 milioni di vecchie lire. Il «colpo» fu messo a segno il 2 agosto . Agirono in tre anche se in corso altri approfondimenti: non si esclude un nuovo arresto, c'è ancora un ricercato. Due banditi armati entrarono nella banca e, dopo aver saltato il bancone, intimarono al direttore di aprire la cassaforte che fu svuotata. Un terzo uomo rimase all'ingresso a fare «palo». Prima di fuggire, i malviventi rinchiusero direttore e impiegati nei locali.

Durante l'anno sono state eseguite verifiche accurate, anche con complicati appostamenti e intercettazioni fra Novara, Milano e Palermo. [m. p. a.]

MALTEMPO

«PER I RISARCIMENTI A NOVARA LE BRICIOLE»

Pagani, presidente della Provincia, critica decreto e stanziamenti

Gianfranco Quaglia A PAGINA 37

INTERVENUTO NELLA CHIACCHIERATA CHE COINVOLGEVA ALCUNI GIOVANI

Rissa in stazione, un accoltellato

A Domodossola arrestato uomo di Fidenza

DOMODOSSOLA

Quattro ferite da coltello, leggere, ma tali da costringerlo a farsi all'ospedale San Biagio di Domodossola. Agli arresti è invece finito l'uomo che all'improvviso, un motivo plausibile, ha estratto il coltello per colpire chi aveva di fronte. Teatro del litigio il marciapiede della stazione ferroviaria di Domodossola, alle 23,30 di mercoledì sera.

Il ferito non è grave I medici hanno curato quattro tagli alla guancia, all'addome e al torace

Tutto è successo apparentemente senza motivo, anche se la Polizia, intervenuta dopo il fatto, sta cercando di ricostruire nei dettagli questa colluttazione finita con un ferimento.

Tre, quattro persone, tutte giovani, stavano discutendo davanti al buffet della stazione. Era ormai tardi, il locale chiuso e il gruppetto si stava attardando nell'ultima chiacchierata. Ai quattro si è avvicinato uomo di anni, Gianpaolo Rodella, di Fidenza. Questi si è fermato ad ascoltare i quattro che ad un certo punto lo hanno invitato ad allontanar-. Ne è nata un discussione e Rodella ha estratto un coltellino a col quale ha colpito Massimo Viello, 31 anni, di Domodossola: prima alla guancia, poi due volte all'addome e una al torace.

Ferito per fortuna non sono risultate profonde. Viello è stato soccorso e portato al pronto soccorso dell'ospedale domese: medicato è stato dimesso. La polizia, che sull'episodio non fornisce alcun dettaglio, ha arrestato Rodella con l'accusa di lesioni aggravate. [re. ba.]

DOMODOSSOLA, VESSILLO RISPEDITO DAL PRESIDENTE DEL CONSIGLIO CONTRO LA CHIUSURA DEI REPARTI

Il sindaco s'impegna con la Regione «Riporterò la bandiera in Comune»

I fulmini di Racchelli e Cattaneo: «Errore gravissimo dopo quanto abbiamo fatto»

Carlo Bologna

DOMODOSSOLA

«Non mi sono reso conto del gesto fino in fondo, lo ammetto» ha detto il presidente Ghigo dicendogli che sarò ben lieto di riportare a Domodossola il drapò della Regione possibilmente buone notizie per l' ospedale San Biagio». Il sindaco Gian Mauro Mottini qualche volta fa dietrofront: «In certi momenti è difficile restare nel ruolo di sindaco e rappresentante delle istituzioni».

L'altro ieri il presidente del Consiglio Michele Marinello, leghista, il conforto di tutti i capigruppo comunali (compreso Fi, partito del sindaco) deciso la restituzione della bandiera. Ieri i rappresentanti della Regione eletti nel Vco, l'assessore Ettore Racchelli e il consigliere regionale Valerio Cattaneo (anche loro azzurri come Mottini e Ghigo), hanno contestato Marinello: «Questa volta hai sbagliato. La restituzione del drapò è un gesto gravissimo e plateale, un errore. Occorre governare le emozioni con più alto senso delle istituzioni e più responsabilità. Mai il Vco e Domodossola hanno ricevuto risposte concrete dalla Regione come negli ultimi sette anni. Chiediamo più rispetto, non varremo a Domodossola finchè non verrà di nuovo issato il vessillo del territorio e ricordiamo che Ghigo ha già promesso l'incontro al sindacos. Ed aggiungono «grazie alle opere concrete nel Vco, dal 2 miliardi dell'accordo di programma per Macugnaga agli investimenti proprio per la nuove sale operatorie dell'ospedale San Biagio. Comitato Insieme per un dono, politici di ogni schieramento vorrebbero aggiungere si anche la riapertura di Pediatria e Ostetricia-Ginecologia. Per questo continuano a occupare il Municipio e marceranno su Torino.

«Le azioni forti - replica Marinello - ci vogliono. Non si vuole sconfessare ciò che hanno fatto di buono Cattaneo e Racchelli e il presidente della Regione. Se arrivano buone notizie per i reparti pronto io stesso ad andare a Torino a piedi a riprendere la bandiera».

Ieri, intanto, la rappresentanza dei cinque sindaci ha incontrato il direttore dell'Asl Vannini che ha confermato il salvataggio dell'Unità di terapia intensiva coronarica. Il primo cittadino Verbania, Aldo Reschigna, ha ribadito la necessità di affrontare i problemi proprio nelle riunioni tra amministratori. «Non voglio scavalcare nessuno» ha replicato Mottini.

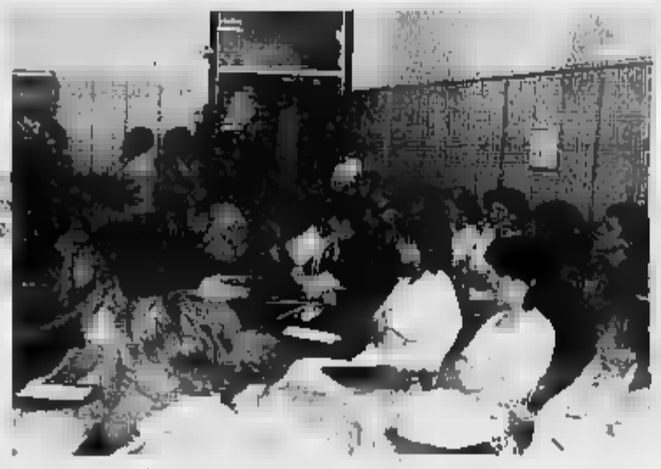

Il Comitato mamme ha aperto il corteo con ottomila persone. A sinistra l'assemblea dei dipendenti dell'ospedale

Contestazione al San Biagio

Ospedalieri ai sindacalisti: «Arrivate tardi»

Renato Balducci

DOMODOSSOLA

Il sindacato si mobilita contro la riorganizzazione della sanità decisa dall'Asl 14. Troppo tardi, secondo alcuni dipendenti dell'ospedale domese che sono furibondi per le chiusure di Pediatria e Ostetricia. Un'azione «tempestiva» per le organizzazioni sindacali che dicono di aver avuto comunicazione ufficiale dall'Asl solo due giorni fa.

E' un'assemblea calda quella di ieri pomeriggio nell'ex scuola infermieri dove una cinquantina di dipendenti hanno ascoltato i rappresentanti di Cgil, Cisl, Uil e Snatos. Non sono mancate le contestazioni. «Vi siete mossi in ritardo: Pediatria è già chiusa hanno sostenuto alcune infermiere. «Si è capaci solo di creare nuove figure dirigenziali e poi per risparmiare si tagliano i servizi essenziali» hanno denunciato le infermiere presenti che hanno invitato i sindacalisti a

alcune iniziative di lotta in difesa dell'ospedale domese. è parlato di presidio alla direzione generale dell'Asl, di scendere a Torino in Regione per manifestare, di decretare lo stato di agitazione. I sindacalisti hanno difeso la posizione del sindacato ribadendo di «aver sempre contrastato la scelta dell'ospedale unico e di aver sempre difeso i servizi sul territorio».

«Sono sei anni che si attuano chiusure sul territorio. Chiudere i reparti di Domodossola certo non porrà migliorare i servizi» hanno denunciato i rappresentanti di Cgil, Uil, Snatos e Cisl.

Ed hanno criticato i sindaci ossolani «che prima votano l'ospedale e poi marc per difendere il San Biagio».

Intanto ieri i segretari provinciali di Cgil, Cisl e Uil hanno diramato un comunicato congiunto nel quale giudicano «irresponsabili» le scelte sulla politica sanitaria: «In un territorio montano come l'Ossola lo spostamento di attività e reparti di vitale importanza è un grave colpo alla volontà di molti giovani di restare aggrappati alle proprie origini. Invitiamo i nostri iscritti ad esprimere solidarietà attiva al personale dell'Asl e a chi manifestando con forza il proprio dissenso sulle scelte contenute nei piani sanitari regionale e provinciale».

Toyota Yaris. Incentivi geniali.

Oggi puoi risparmiare fino a 786 euro.
rottami tua auto non catalizzata, puoi acquistare la Yaris che preferisci usufruendo degli ecoincentivi statali.

E in più fino al 31 agosto finanziamento senza interessi di 5.150,00 euro in 30 rate da 171,66 euro.
(Tan 0% Taeg 3,07% Spese istruttoria 150 euro. Salvo approvazione finanziaria.)

Consegna immediata.

Toyota YARIS. Il piccolo Genio. Da 10.000 euro*.

TOYOTA

TOP CAR NOVARA (Lumellogno) Pier Lombardo, 21 - Tel. 0321.521211 - Fax 0321.457223
GRAVELLONA TOCE (VB) Corso Milano, 172 - Tel. 0323.865110 - Fax 0323.865110

Provate la

METEO

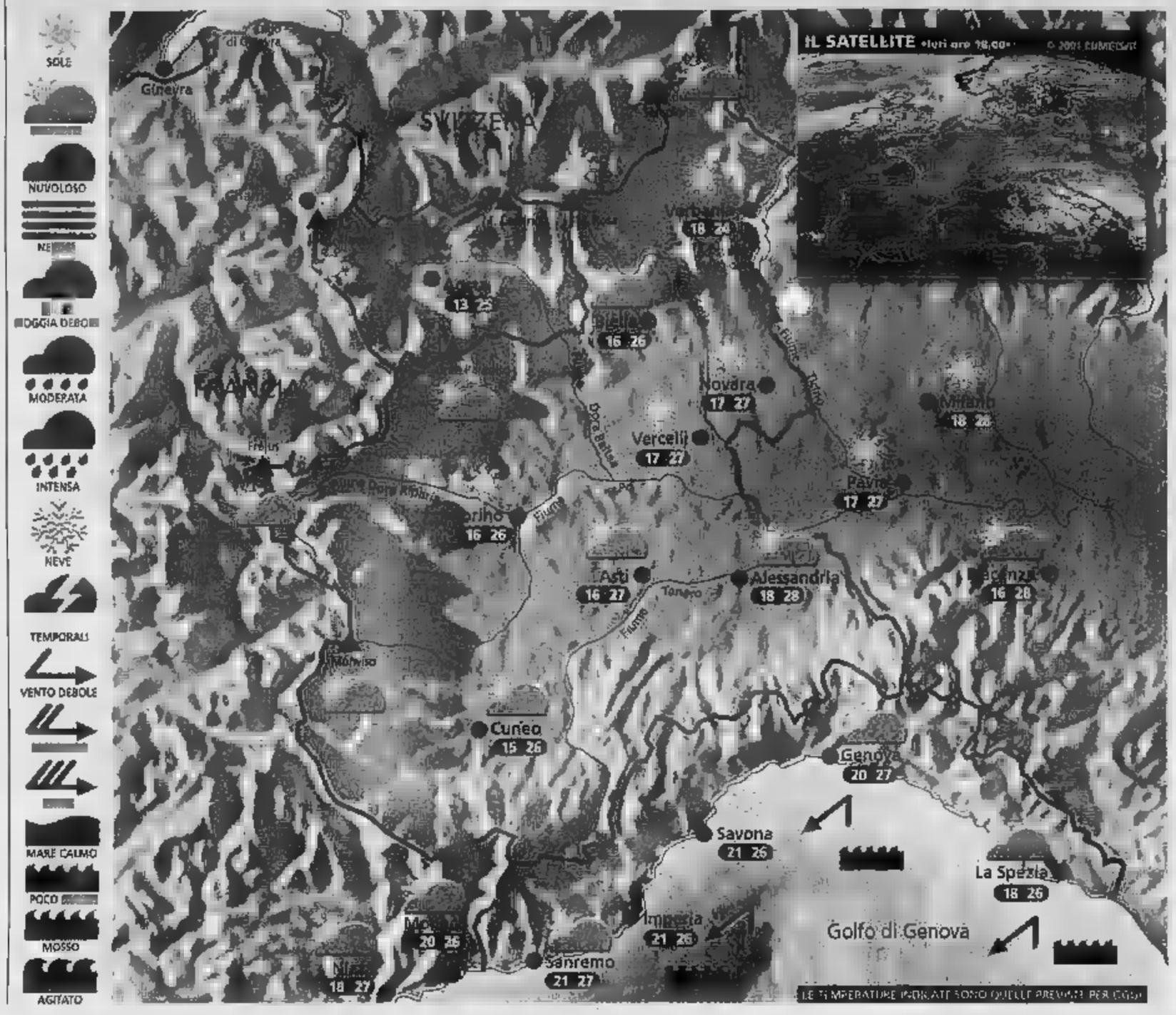

Situazione

Ieri la giornata è trascorsa all'insegna del tempo discreto, con prevalenza di sole al piano e qualche addensamento, soprattutto nel pomeriggio, in montagna. Solo sulla Riviera di Levante temporaneamente il cielo è risultato nuvoloso. Oggi l'aumento deciso della pressione garantisce una discreta giornata, soprattutto sulla Pianura Padana.

Previsioni

In mattinata prevalenza di cielo sereno con la possibilità che si formino temporanei banchi nuvolosi a ridosso dei rilievi piemontesi. Nel corso della giornata tende ad aumentare la nuvolosità su tutti i monti, in particolare sulle Alpi Lombarde, senza però che si verifichino precipitazioni. In pianura prevalenza di cielo sereno con temperature gradevoli. Vento debole con qualche rinforzo sull'Appennino Ligure. Domani tempo buono in mattinata; qualche acquazzone nel pomeriggio sui rilievi lombardi.

WEEKEND

Cos'è una supercella?

Il giorno 26 sul Mar Ionio si è verificato un fenomeno piuttosto raro per le nostre regioni. Una nube temporalesca, che si era formata nella zona di Siracusa, nel muoversi verso Nord-Est sotto la spinta dei venti in quota, è rapidamente degenerata in supercella. Questa è una formazione nuvolosa particolare, che si distingue dalle altre per una caratteristica saliente, che può essere colta anche ad occhio nudo: la sua rotazione attorno ad un asse verticale. Tale movimento fa sì che la cellula tenda a svilupparsi ulteriormente verso l'alto e quindi ad intensificarsi, fino a che non produce fenomeni estremamente potenti e pericolosi. Per fortuna tali nubi hanno bisogno di condizioni molto particolari per svilupparsi; fatto sta che solo 2 giorni prima un'altra supercella aveva investito la città di Pisa, con allagamenti e forti raffiche di vento. Non di rado a questi temporali si associano anche trombe d'aria e quindi, date tutte queste particolarità, è bene saperle riconoscere. Bisogna cominciare a preoccuparsi soprattutto se il temporale in arrivo presenta una base scura e veloce nell'espansione, e delle striature orizzontali evidenti.

A CURA DI: www.meteolive.it

PER CHI VIAGGIA

ANCONA	19 23	REGGIO CALABRIA	22 26
BARI	20 24	ROMA	19 25
BOLOGNA	18 27	VENEZIA	19 26
CAGLIARI	23 27	BARCELLONA	18 24
CATANIA	21 28	BRUXELLES	18 23
CATANZARO	22 26	FRANCOFORTE	15 26
FIRENZE	16 24	GINEVRA	13 25
OLBIA	22 26	LONDRA	18 24
PALERMO	23 26	MONACO DI BAVIERA	13 23
PERUGIA	17 22	PARIGI	14 22
POTENZA	16 21	ZURIGO	13 22

OGGI

IL SOLE: sorge alle ore 6 e 48 minuti; culmina alle ore 13 e 30 minuti, tramonta alle ore 20 e 11 minuti

LA LUNA si leva alle ore 23 e 40 minuti; cala domani alle ore 15 e minuti

esi IRRIGAZIONE
www.esi-irrigazione.com

IL PIANO DI SICUREZZA DIVENTA MODELLO PER LE OLIMPIADI 2006

Il viadotto sull'Agogna sarà la «prima pietra» della linea Alta Capacità

L'albergo La Meridiana presto abbattuto. Trovato un accordo anche per il residence Fortuna. Il Carrefour perde il parcheggio

L'ingegner Luciano Ciapponi, direttore generale del Consorzio Cav-ToMi. La trivellazione ad Agognate e il campo base di Novara

Cristina Meneghini
NOVARA

Espropri, strade e viadotti: si lavora su più fronti per l'Alta Capacità. La «prima pietra» della nuova linea ferroviaria in provincia di Novara è stata «posata» ad Agognate. Non si tratta proprio del primo mattone ma della perforazione per un viadotto. Il cantiere è visibile per chi arriva da Novara sulla destra, prima del ponte sull'Agogna. Il viadotto sarà lungo 232 metri. Ieri sono iniziate le opere di trivellazione del primo palo di fondazione: viene realizzato direttamente dal Consorzio ed è considerabile una delle prime opere in assoluto in provincia.

E sarà proprio in quest'area di Agognate che i novaresi vedranno i primi grandi cambiamenti del territorio, connessi con il treno dell'Alta Capacità. La Meridiana sarà abbattuta: dopo anni di incertezze sulle sorti dell'albergo, di indiscrezioni sulle trattative per riaprirlo. Oggi la certezza arriva dall'ingegner Luciano Ciapponi, direttore generale del consorzio Cav-ToMi. «Stiamo trattando con la proprietà per l'acquisizione dell'area». La cifra concordata è top-secret, ma dovrebbe superare il miliardo di vecchie lire. Il casello sarà spostato, sono previste modifiche anche per la strada della Valsesia. Esito positivo anche per il residence Fortuna di via della Pace: i proprietari delle abitazioni, gravate dal fallimento di un'impresa, hanno una somma che si aggiunge agli accordi presi dal Consorzio con il liquidatore. Ciapponi: «Abbiamo stretto accordi già con oltre il 70 per cento dei proprietari di edifici, abbiamo privilegiato l'intesa con i titolari di abitazioni».

Il torrente Agogna

Nel tratto dell'ex casello di Veveri il Consorzio (costituito da Impregilo al 74%, Condotte, 23%, Fiat Engeneering 3%), concludendo un accordo la direzione del Carrefour per l'esproprio del parcheggio: nell'intesa è previsto il ripristino, nell'area verso la città, sempre a spese del Consorzio.

La ferroviaria sarà il risultato finale di una complessa serie di operazioni che comprenderanno, tra l'altro, la realizzazione di una viabilità provvisoria per l'accesso dei mezzi, le strade definitive. Anche il villaggio di via Delle Americhe rimarrà sul territorio, in seguito all'accordo con il Comune.

Alta Capacità significa, per quanto riguarda la cantierizzazione sulla tratta di Novara, i campi base a Biandrate e Novara, dove sono dislocati anche gli impianti di betonaggio; cantieri industriali a Biandrate e Agognate, impianti di frantumazione (per la preparazione del calcestruzzo) a S. Pietro Mosezzo e Romentino. Negli uffici la presenza di personale femminile è alta, in posizioni specializzate, come ingegneri e tecnici.

Un cantiere eccezionale, che impone misure di sicurezza adeguate: il Consorzio ha raggiunto un accordo Regione e «118» per la presenza costante, nonostante i villaggi non siano a pieno regime. Le misure di sicurezza tali che la strategia Tav adottata modello per le Olimpiadi

DOMANI CON GOLOSITA' TIPICHE

Maxicena in piazza a Fara per festa di San Damiano che si ripete ogni 25 anni

FARA

Seconda grande per i festeggiamenti di San Damiano, nell'area attrezzata di via Archimatapiazza Mercato a Fara Novarese. Il comitato presieduto dall'instancabile Maurilio Spagnolini, ex primo cittadino e appassion costruttore di presepi, propone dalle 20 di domani un'aduna gastronomica durante la quale le specialità culinarie locali delizieranno i palati di tutti gli avventori. L'iniziativa giunta alla seconda edizione. Alla cena d'esordio dello scorso luglio i ali hanno raggiunto il numero record di 550. I fondi raccolti consentiranno nell'agosto 2003 l'organizzazione in pompa magna dei festeggiamenti dedicati a San Damiano, una tradizione che in paese si ripete ogni venticinque anni. La serata domani sarà allietata dalla musica proposta da una prestigiosa orchestra. Prenotazioni allo 0321-829721. [r. l.]

NEGLI USA SI ERA SOTTOPOSTA A UNA TERAPIA CONTRO IL CANCRO

Morta la madre di tre bambini Per lei si mobilitata la città

NOVARA

Non ce l'ha fatta Concetta Cicala, la giovane impiegata delle poste, madre di tre figli, affetta da una forma di tumore, per cui si è mobilitata tutta la città e in particolare i colleghi di Postetaliane. La donna, , madre di Silvia di 11 anni, Matteo di cinque e Lucia di soli tre anni, lavorava alle Poste centrali. Era stata colpita un tumore mediastinico: una forma molto rara invasiva, curabile solamente attraverso serie di terapie all'avanguardia che vengono praticate a New York, all'University Hospital di Staten Island. Una cura estremamente costosa, che la famiglia in grado sostenere. Per questo, nei scorsi, si sono attivati i colleghi e hanno lanciato una grande gara di solidarietà per raccogliere fondi e consentire a Concetta effettuare le cure necessarie. Anche il sindaco Massimo Giordano e l'amministrazione comunale si sono uniti a questa catena della generosità ed a fine maggio Concetta Cicala e il marito, Giuseppe Macellaro, anch'egli dipendente delle Poste novaresi, sono potuti partire per gli Stati Uniti. Qui la donna è stata sottoposta alle terapie ed è poi rientrata a casa. Nei giorni scorsi si è verificato aggravamento e la notte scorsa Concetta Cicala è deceduta all'ospedale Maggiore. «Purtroppo - dicono i familiari - la terapia americana, che riesce a salvare il 90% dei pazienti affetti da questo tumore, Concetta non si è rivelata efficace». I funerali si svolgeranno oggi alle 16,30 alla chiesa di Sant'Agabio. [m. g.]

IN BREVE

BORGOTICINO

Pinacoteca e sala al posto dell'ex

Il consiglio comunale ha approvato il progetto di piano particolareggiato che comporterà la trasformazione dell'edificio delle ex carceri. Nella struttura saranno realizzate una sala municipale e una pinacoteca che potrà accogliere i quadri donati da «Spazio Arte». [s. bott.]

Convegno sicurezza domani pomeriggio

Zoom su ambiente e sicurezza: due importanti realtà a confronto: il convegno, in programma domani al teatro di piazza Cavour, dalle 17, è inserito nel gemellaggio della città con Saint Paul Trois Chateaux. Relatori due tecnici dell'Unione Industriali e di un'azienda della zona di San Martino. [c. m.]

ROMAGNANO

Con trentamila euro i restauri della chiesa

Con trentamila circa verrà restaurata l'antica chiesa dedicata a San Pietro a Romagnano . La struttura è in netto di degrado e si trova a ridosso del casello autostradale: saranno risistemati la torre campanaria e quanto rimane dell'abside. [p. u.]

ARMENO

Stasera «Teatri andanti» con attori di Cervia

La compagnia «Arrivano dal mare» di Cervia propone stasera dalle 21 lo spettacolo «Ritor- Fulesta» nella chiesa parrocchiale di Armeno, nell'ambito della rassegna «Teatri andanti» che alla seconda edizione ed è promossa da Teatro delle Selve. Ingresso libero, info: 0322-998533. [m. p. a.]

VIGEVANO

Falso allarme per valigetta nel parcheggio del cimitero

Una valigetta 24 ore «sospetta» lasciata nel parcheggio del cimitero urbano di Vigevano ha fatto scattare l'allarme attentato. Per fortuna non si trattava di un ordigno: all'interno c'era il campionario di rappresentante di articoli per onoranze funebri, con bare in miniatura, oltre ad opuscoli ed altro materiale cartaceo. [c. br.]

TRECATE

Riunione il 9 per la bomba ritrovata nel Ticino

In Prefettura la riunione è fissata per il 9 settembre: in quella data si deciderà quando brillare il secondo ordigno bellico rinvenuto nelle acque trecatesi del Ticino. [c. m.]

SU 1800 METRI QUADRI

Discarica Sotto sequestro l'area di Fontaneto

FONTANETO D'AGOGNA. E' stata ufficialmente posta sotto sequestro un'area alla periferia del paese, in località San Martino, per sospetta presenza di materiali e residui non autorizzati. Ieri la dottoressa Daniela Isaia, della Procura della Repubblica di Novara, ha convalidato la richiesta di sequestro dell'area avanzata dal Corpo Forestale dello Stato.

La scorsa settimana nella zona era stato individuato e bloccato un camion carico di detriti che stava scaricando il materiale in un'area nei pressi delle abitazioni, in località Fontana, nella frazione di San Martino.

Gli agenti della Forestale erano intervenuti immediatamente e con loro i tecnici dell'Arpa, che avevano prelevato dei campioni di materiale per analizzarlo. Il camion naturalmente era stato bloccato.

Adesso è arrivata l'autorizzazione del magistrato: l'area che è stata posta sotto sequestro è ampia mille e 800 metri quadrati, e nei prossimi giorni verrà deciso se effettuare dei carotaggi, cioè se scavare nel terreno per verificare se vi sia stato sepolto abusivamente del materiale non consentito. Nel frattempo proseguono le indagini nel sito di Fara Novarese, dove tra settimane fa erano state rinvenute tonnellate di materiale pericoloso, sepolto senza autorizzazione. Anche in questo caso sono attesi i risultati definitivi da parte dell'Arpa, per avviare poi le operazioni di bonifica, che si protrarranno per alcune settimane. [m. g.]

GIORNO

Concerto in giardino

Con il concerto del Corpo musicale «A. Broggio» di Castelletto Ticino diretto dal maestro Alfio Gaboli in programma alle 16,30 di domani nel giardino di Palazzo Natta a Novara, riprendono gli appuntamenti musicali organizzati dall'Assessorato alla Cultura della Provincia di Novara. [r. l.]

LESA

Manzoni a Villa Tadini

Per la rassegna «Alessandro Manzoni nostro contemporaneo», domani alle 17 a Lesa, ore 17, a villa Tadini, si tiene «Miserie collettive e pietà individuali». In scena Bruna Vero e Carmine Sabatiello, la parte musicale è curata dal Quintetto di Ottoni.

[s. bott.]

dinosauri

Nella sala consiliare in programma questa sera alle 21 la conferenza «Rettili e dinosauri in provincia di Varese»: relatore Giovanni Pesini, del museo dei fossili di Besano. Tramite diapositive illustrerà i ritrovamenti in zona. Alla Rocca Borromea invece prosegue la mostra dedicata agli autoni. [c. m.]

NOVARA

La città della marchesa

Visita guidata luoghi della città descritti dalla Marchesa nei suoi romanzi, a cominciare dal noto «Un matrimonio in provincia». L'appuntamento è per domenica alle 16 in piazza delle Erbe a Novara. Organizza l'assessorato comunale alla Cultura. [m. g.]

CEDESI GESTIONE PRESTIGIOSO CENTRO LINGUIS
provincia di Vercelli
Requisiti: lingua inglese, capacità organizzative e manageriali.
Tel. 348 2660383 / 349 7903316

Azienda leader prodotti per parrucchieri CERCA agente con esperienza provincia Novara / Vercelli.
Offresi ottime provvigioni.
Tel. 335 8414688 / 335 6977017

Multinazionale intermediazione finanziaria ricerca
IMPIEGATA/O
diplomata/o propria sede Novara. max anni. Non esperienza nel settore. appuntamento n. 0321 393008

Azienda settore Arredamento Castelletto s. Ticino (NO)
RICERCA IMPIEGATA AMMINISTRATIVA
esperienza in contabilità generale, prima nota, cassa, uso PC. Assunzione full-time. Residenza in zona.
Inviare CV al n. di fax 0331 963081 oppure all'indirizzo e-mail: amoni.sala@salamoda.it

ASTRA
concessionaria
RICERCA
CARROZZIERE ESPERTO
TEL. 0322/44206

TRIBUNALE DI NOVARA

Es. n.88/98 C B/992

Avviso di vendita di beni immobili all'incanto

Il giorno 25 settembre 2002 alle ore 8,30 si procederà alla vendita, con incanto dei seguenti beni immobili di proprietà per la quota di 1/2 dell'esecutato Grelli Luigi, siti in: Comune di Veruno - Frazione Revislate - Terreni agricoli di tipo pianeggiante completamente recintati sul quali insiste un piccolo laghetto ed un basso fabbricato in legno ad uso ricovero attrezzi, identificati al N.C.T. alla partita 4145 al fg.19 mapp.89 e fg.19 mapp.201. Condizioni di vendita: 1)Prezzo base di euro 8.900,00; 2)Offerta minima d'aumento di euro 200,00; 3)Gli interessati devono presentare domanda in bollo alla Cancelleria del Tribunale di Novara entro le ore 11.30 del giorno 24 settembre 2002 depositando altresì le seguenti somme: euro 890,00 per cauzione ed euro 2.000,00 per spese, salvo conguaglio. Detti depositi devono essere effettuati con assegni circolari intestati alla "Cancelleria Tribunale di Novara" ed emessi da istituti di Credito non sportello in Novara; 4)Versamento del prezzo entro 40 giorni dall'aggiudicazione; 5)Agli offerenti non divenuti aggiudicatari, verrà restituito, subito dopo la chiusura dell'incanto, l'assegno circolare.Maggiori informazioni in Cancelleria nei giorni di lunedì, martedì e giovedì dalle ore 8.30 alle 11.30 e nel sito internet www.tribunali.it/Novara.html gestito dalla "S.a.s. Aduvanda".
Novara, li 25/6/02

IL CANCELLIERE
Vincenzo Cancro

publikompass
PUBLITIME Agenzia Publikompass spa
Corso Cavour, 13 - 28100 NOVARA
0321.33.341 - Fax 0321.623.038

TRIBUNALE DI VERBANIA

Il Giudice Delegato nel fallimento di Pappadà Giuseppe, R.G. n. 1937 fall., ha emesso la seguente

*Estratto ordinanza di vendita con incanto dei lotti F - G *** V° Esperimento*

l'istanza depositata dal Curatore dell'intestato fallimento; visti gli atti relativi ai precedenti esperimenti, nei quali non vi è l'aggiudicazione dei lotti F e G mancanza di offerte; ritenuto opportuno disporre un ribasso del prezzo in misura non superiore al con riguardo ai lotti F e G; - ordina - procedersi alla vendita con incanto della piena proprietà dei beni immobili di cui ai Lotti F e di pertinenza dell'intestato fallimento meglio descritti nella perizia di stima in - stabilisce - le seguenti modalità e condizioni:
1) la vendita avrà luogo in lotti distinti; 2) il base dell'incanto, tenuto conto della perizia in atti e previo ribasso massima misura legge, viene stabilito in Euro 32.000,00 per il F; Euro 3.100,00 per il lotto G; 3) le offerte in aumento dovranno essere non inferiori a: Euro 1.000,00 per il lotto F; Euro 200,00 per il lotto G; 4) l'incanto luogo davanti al G.D. il giorno 11,40; 5) le offerte dovranno essere depositate in carta legale presso la Cancelleria entro il giorno 2/10/2002 alle 13.00; gli offerenti dovranno prestare per importo pari al prezzo a depositare in Cancelleria altra somma pari al 20% del prezzo base per le spese di trasferimento, salvo conguaglio, entro il termine fissato per il deposito delle offerte, mediante deposito in Cancelleria assegni circolari trasferibili intestati alla fallimentare; 6) la domanda dovrà riportare generalità dell'offerente, se persona fisica, con indicazione codice (da allegare), residenza o domicilio legale, dichiarazione relativa al regime patrimoniale coniugale; l'offerente è una società o altro ente dovrà essere allegato certificato dell'Ufficio del Registro delle Imprese da cui risultino l'esistenza della società ente o i soggetti cui spettano i poteri di rappresentanza; ammesse unicamente fatte personalmente o a mezzo di mandatario munito procura speciale autenticata, nonché offerte per persona da nominare fatte da procuratori legali, spendita del relativo titolo e indicazione dell'Ordine Forense iscrizione; 7) l'aggiudicatario, entro giorni dall'aggiudicazione, dovrà versare il prezzo d'acquisto, la cauzione, nelle mani del curatore mediante assegni intestati a: Fallimento Pappadà Giuseppe; 8) tutte le spese relative vendita agli adempimenti conseguenti, comprese quelle cancellazione formalità pregiudizievoli, le imposte le tasse, sono dell'aggiudicatario; 9) agli offerenti non aggiudicatari verranno restituiti subito dopo la chiusura dell'incanto la a.d. il deposito per le spese.
Verbania, 26/6/2002

IL COLLABORATORE DI CANCELLERIA
Lorena Di Martino

VENDITE GIUDIZIARIE
Sestri S.p.A.
GRUPPO: Banco Popolare Verona e Novara
www.sestrispa.it

AVVISO DI VENDITA DI IMMOBILI

Espropriazione N° 109/2002 a carico di Ferrante
Il Servizio Riscossione Tributi, Concessione della Provincia di Novara

NOTO AL PUBBLICO

che alle ore 12,30 dell' 11 ottobre 2002, in Novara, Via S. Gaudenzio N° 9, si procederà alla vendita con pubblico incanto del seguente immobile:
QUOTA DI PROPRIETA' dell'appartamento al 1° piano – scala "B" dello stabile sito in Comune di Romagnano Sesia – Via Pizzorno n° 22, identificato con il numero interno "2" composto da quattro vani più servizi e da autorimessa al piano terra. Il tutto censito in N.C.E.U. di Romagnano Sesia come segue:

Fg. 28 – Mapp. 175 – Sub. 7 – Cat. A/3 – Vani 5 – P. T/1 – R.C. € 348,61
Fg. 28 – Mapp. 175 – Sub. 13 – Cat. C/6 – Mq. 12 – P. T. – R.C. € 35,33

Confini appartamento:
Nord: Via Pizzorno – Est: Vano scale e alloggio Mapp. 175 – Sub. 8 – Sud: Corte Comune
Confini autorimessa:
Nord : Via Pizzorno – Est: Autorimessa distinta con il n. 2 – Sud e Ovest: Porticato comune

Prezzo base d'asta € 22.000,00
Offerte minime in aumento non inferiori a € 250,00
I partecipanti all'asta dovranno presentare apposita domanda alla Direzione della Concessione precedente entro le ore 12.50 del 10/10/2002, corredata da assegno circolare n.t. di € 3.500,00 intestato alla Sestri Spa.
In caso di asta deserta, si procederà a nuovi incanti rispettivamente il 12/11/02 e il 10/12/02 con conseguenti ribassi sul prezzo d'asta. Trattamento fiscale della vendita: Imposta di registro. Maggiori informazioni presso la Sede Concessione (Tel. 0321/670401) o sul sito www.sestrispa.it

SESTRI S.p.A.
Concessione di Novara
Il Direttore: Pirino Pietro

I giardini e ville di Verbania hanno affascinato milioni di turisti: la tradizione del giardino è stata tramandata anche dalla letteratura, grazie a «penne» famose

Si specchia nel Lago Maggiore la rassegna, unico esempio in Italia

Dalla letteratura alle sculture

Corolle e foglie ornano «Editoria & Giardini»

VERBANIA

Il successo della prima edizione di «Editoria & Giardini» è stato notevole: è una manifestazione unica in Italia, che oggi domani celebra la seconda edizione.

Arricchita, perchè chi decide di tornare a Verbania trovi delle novità: alla mostra mercato dell'editoria italiana e straniera quest'anno viene inaugurata una sezione dedicata al libro antico e raro sul giardino con una qualificata presenza di espositori specializzati. Il momento approfondimento assicurato da un convegno di carattere storico e da una giornata di studio nazionale sulla conoscenza e tutela dei giardini.

Arte, storia, architettura, botanica, editoria, e anche filosofia, hanno scelto il secondo anno una suggestiva cornice, il Verbano: il giardino costituisce solo un elemento ornamentale. Nella letteratura del Settecento e dell'Ottocento è anche lo sfondo ideale delle storie o degli intrecci che si dipanano nei romanzi. I viaggi Italia hanno ispirato grandi autori, e in particolare bellezza dei laghi Maggiore Orta hanno foraggiato le penne inglesi più autorevoli, senza dimenticare i capolevori italiani.

«Editoria & Giardini» si lega quindi a quell'ideale bellezza che l'uomo ha raccolto dall'ambiente e nel ha fatto il palcoscenimportanti momenti di vita. Lo verbanese, che riprende le suggestioni romantiche del giardino e la folta letteratura sul tema, attualizza il discorso con la proposta, ad esempio, sculture di fiori e piante. Che l'argomento sia interessante lo comprova l'evento domani domenica: «Il 24 Ore» presenta la rivista «Il Giardinaggio». La rassegna si propone anche come itinerario nel capoluogo di provincia allunga tra Villa Giulia, Palazzo Viani Visconti, hotel Majustic, Museo del paesaggio (Palazzo Biumi Innocenti), sala della Resistenza, Villa San Remigio, Villa Eremitaggio e Villa Rusconi Clerici. Calendario dettagliato e prenotazioni allo 0323/503249, Comune di Verbania - Assessorato al Turismo.

Tante pregevoli edizioni nella sezione dedicata ai libri

Il tour tra le ville alla scoperta dei fiori e delle piante più rari

VERBANIA

Una settimana d'immersione nelle gradevoli atmosfere delle ville e dei giardini verbanesi per conoscere meglio la loro bellezza. Poi una puntata a Villa Giulia e a Palazzo Viani Blumi a farsi raccontare l'arte di fare sculture piante e fiori dagli oltre tremila volumi della mostra mercato.

Quest'anno oltre alle pubblicazioni più recenti la rassegna «Editoria a giardini» offre una copiosa sezione di libri antichi e rari a Palazzo Viani Blumi, provenienti anche dall'estero. Dai Paesi Bassi ci sarà innanzitutto la fondazione «Antiquaariat Forum». Specializzato in libri rari, manoscritti e stampe, l'istituto si è imposto come una delle realtà più importante dell'antiquariato europeo.

Presenterà selezione di cento opere tra stampe e libri sul giardino le tematiche ad collegate che riguardano il periodo che dal XVI° al XIX° secolo. Facsimile di codici pregiati, libri rari e antichi, è il materiale proposto da Pecorini con particolare attenzione ai preziosi volumi della casa editrice Il Folifilio: «L'arte dei giardini» è una raccolta di testi di 64 autori; novantadue pagine del fac simile manoscritto originale con 19 tavole a colori spiegano le «Parterres e i labirinti romani» disegnati da Antonio Scardin; «Il giardino magico degli alchimisti» un erbario illustrato del '300; le incisioni di Johann Christoph Volkamer sono raccolte in «Ville giardini e paesaggi del Veneto»; «Le ville del Brenta» nelle vedute di Vincenzo Coronelli e Gianfranco Costa.

Una mostra dell'architetto Franco Giorgetta ripercorre la storia dei giardini attraverso le pubblicazioni ad essi dedicati. A Villa Giulia sono esposti i libri più recenti gli editori Hoepli, Alberti Libraio e Margaroli in primo piano.

Di grande attrazione le visite guidate alle ville e ai giardini privati. Villa Rusconi Clerici: è stata costruita a fine '800 dall'architetto Giovanni Giachi; nel giardino tra gli esemplari più interessanti una magnolia grandiflora, un faggio asplenifoglia, sophora e varie qualità camelie antiche del lago. Villa San Remigio: fu fatta costruire da Silvio Della Valle di Casanova e Silvia Brown: il parco molto esteso rappresenta una sto-

A Villa Giulia si sveleranno i segreti delle sculture realizzate con piante e fiori

ria dei giardini». Villa Ceretti: linea tardo-neoclassica appartenne all'ingegner Giulio Ceretti precursore degli impianti di trasporto a fune; nel giardino all'italiana una cinnamomum camphora, cedro deodara, un cupressus arizonica e rigoglioso banano.

Ecco un'altra tappa, Villa Soranzo: offre una preziosa e collezione di conifere. Villa Restellini: ha un giardino interessantissimo con alberi ad alto fusto, magnolie, azalee di lago e giapponesi. Il tour tra rarità bellezze può continuare a Villa Castelli, Villa l'Eremitaggio, Villa Bagatella e Villa della Quercia.

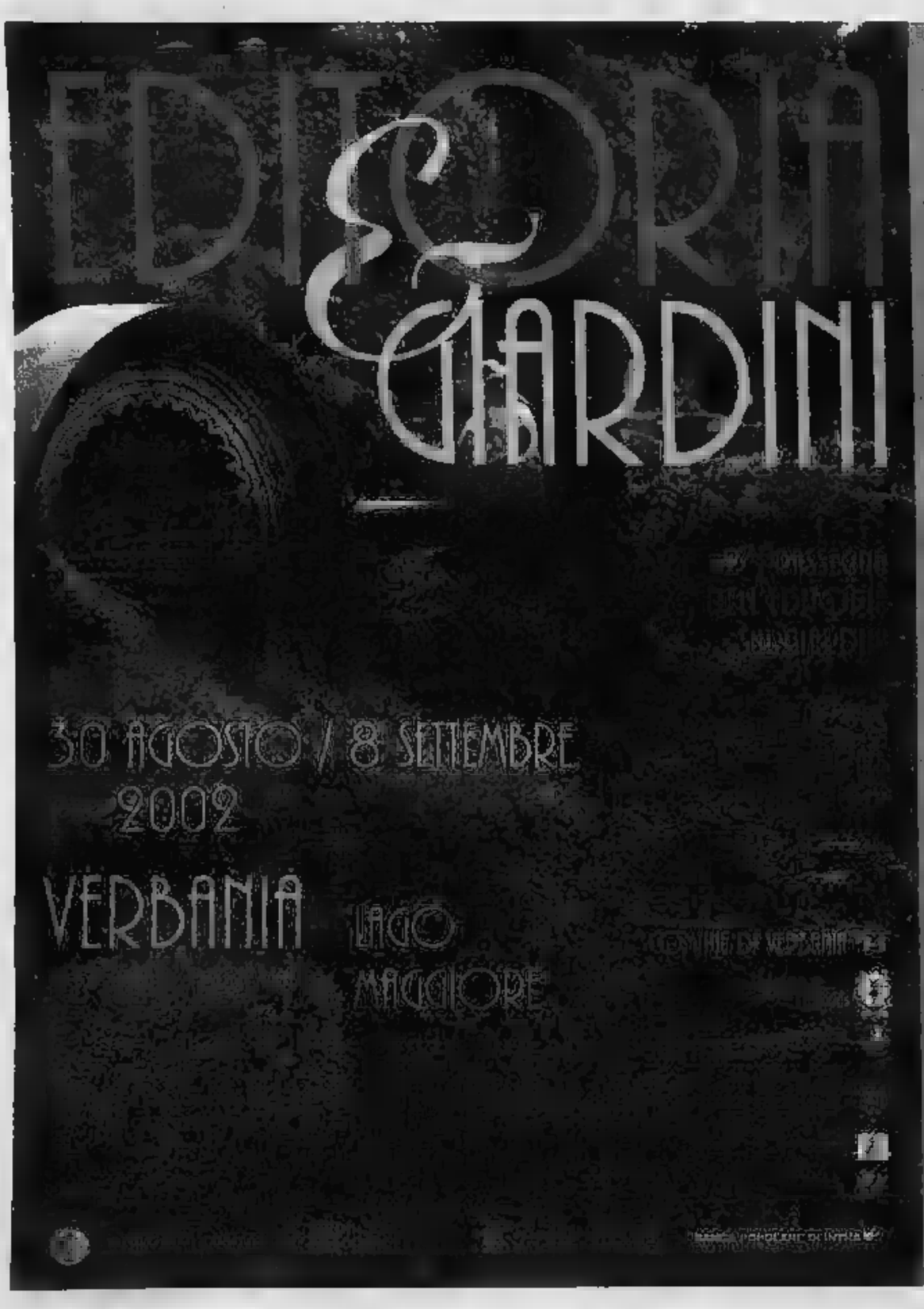

Villa Giulia
MOSTRA MERCATO
DI EDITORIA NAZIONALE E STRANIERA SUL GIARDINO
Ven-Sab-Dom 10/22,30
Lun-Mar-Mer-Gio 16/22,30

Palazzo Viani Visconti
MOSTRA MERCATO
DI LIBRI ANTICHI E RARI, DI STAMPE E VEDUTE SUL GIARDINO
MOSTRA " Hortus librorum, liber hortorum. L'editoria antica sul giardino"
MOSTRA DI CARTOLINE D'EPOCA SU VILLE E GIARDINI DEL VERBANO
Sabato 31 agosto ore 10,30-16,30 annullo postale.
Ven-Sab-Dom 10/22,30
Lun-Mar-Mer-Gio 16/22,30

Tutti i giorni, alle ore 18, presentazioni librarie
e incontri con gli autori in diverse ville della città

Palazzo Biumi-Innocenti
MOSTRA FOTOGRAFICA
"L'idea del girdino nelle collezioni fotografiche del Museo del Paesaggio"
10/12; 15,30/18,30 (lunedì chiuso)

Sala della Resistenza
MOSTRA DI ACQUARELLI
"I giardini del Lago Maggiore nelle impressioni di Carla Chiaberta"
Lun/Sab 16,30/22,30
Dom 10/12; 16,30/22,30

Grand Hotel Majestic
CONVEGNI
"Storia e storie di giardini. Fortune e storia
del giardino italiano e verbanese nel mondo"
a cura del Magazzeno Storico Verbanese
Sabato 31 agosto, ore 9

"Il paesaggio dei giardini del Lago Maggiore.
Conoscenza, tutela e valorizzazione"
a cura del Museo del Paesaggio
Sabato 7 settembre, ore 9

MANIFESTAZIONI A INGRESSO LIBERO
INFORMAZIONI: Comune di Verbania - Ufficio Turismo 0323/503249
Corso Zanitello, 6/8 28922 Verbania (VB)

IL PRESIDENTE DELLA PROVINCIA CRITICO CON IL DECRETO CHE ASSEGNA 50 MILIONI DI EURO A CINQUE REGIONI

Pagani: per l'alluvione solo briciole a Novara

Quaglia

NOVARA

Maurizio Pagani, presidente della Provincia di Novara, è deluso e critico: «Questa è una presa in giro, la montagna ha partorito il topolino». Ha sotto gli occhi copia del decreto del presidente del Consiglio, che porta la data del 12 agosto e riguarda gli interventi di protezione civile diretti a fronteggiare gli eventi alluvionali e i dissesti idrogeologici nei mesi di maggio, giugno e luglio.

«Pensavamo a un'ordinanza per provvedimenti urgenti per le province del Piemonte - aggiunge Pagani - come ci era stato promesso e ventilato nella riunione con la Protezione Civile a Roma - invece siamo arrivati al decreto che comprende anche la Lombardia, il Veneto, il Friuli e Venezia Giulia e l'Emilia Romagna».

Il decreto firmato da Berlusconi riguarda infatti le province di Novara, Verbano Cusio ossola, Vercelli, Biella, Alessandria, Cuneo, Torino, Asti, Varese, Como, Milano, Bergamo, Bologna, Modena, Ferrara, Ravenna, Pordenone, Udine, Gorizia. Complessivamente la spesa autorizzata è di 50 milioni di euro, da ripartire fra le Regioni interessate. Nei prossimi giorni ci sarà una riunione fra i presidente per il riparto di questi interventi straordinari che riguardano soltanto le infrastrutture pubbliche danneggiate, la pulizia e la manutenzione straordinaria degli alvei dei corsi d'acqua, la «stabilizzazione» dei versanti, la messa in sicurezza relativa ai dissesti idrogeologici e al controllo delle piene. Inoltre contributi a favore dei proprietari di immobili privati adibiti ad abitazioni principale. Infine nei piani regionali possono essere compresi ulteriori interventi urgenti per il ripristino e il recupero della funzionalità e il miglioramento dell'efficienza delle infrastrutture rurali, tra cui strade interpoderali, opere di approvvigionamento idrico, reti e impianti irrigui.

Nulla è prevsito, invece, per quanto riguarda i danni causati alle aziende agricole e alle coltivazioni: e meggio alcune risaie attorno a Novara furono completamente distrutte dalle esondazioni dei torrenti.

«Per queste situazioni - dice Pagani - gli agricoltori dovranno avvalersi della legge 185 che riguarda le calamità. Ma il meccanismo in questo caso, è penalizzante: è infatti previsto lo "sbarramento" della soglia del 35%. In altre parole significa che sotto a quel livello di danni l'agricoltore non ha diritto ad alcun risarcimento».

Insomma, esclusi dal decreto governativo, che ha superato l'effetto di un'ordinanza specifica per i danni di maggio, le aziende agricole novaresi ora rischiano di vedere annullate le possibilità di ottenere indennizzi e aiuti. Il presidente della Provincia si dice amareggiato anche per la disponibilità totale del prevista dal decreto: cinquanta milioni di euro. «Sono pochi e inferiori rispetto al previsto. Suddivisi fra tutte le province interessate - aggiunge - a Novara arriveranno soltanto briciole».

Risaia attorno a Novara: a maggio gli argini erano stati travolti dall'alluvione

IL MONITO A SANTO STEFANO BORGOMANERO

Il parroco: «Troppo riso sugli sposi, si sporca la nostra bella chiesa»

Il riso? Meglio gustarlo con lo zafferano e il nero novarese, con una buona paniscia, anzichè gettarlo in testa agli sposi durante la cerimonia delle nozze con il rischio di riempire la chiesa di chicchi. L'appello arriva dal parroco della chiesa della frazione di Santo Stefano, don Vincenzo Aonichini. Ha lanciato la raccomandazione un uso «parco» del riso dalle colonne dell'ultimo numero del bollettino parrocchiale. Don Vincenzo, che ha 79 anni e da trentadue è in parrocchia, scrive che la chiesa di Santo Stefano ospita un numero sempre maggiore di matrimoni: «La nostra è sicuramente una bella chiesa - scrive don Vincenzo - ordinata e ben tenuta dai generose volontarie che si occupano della pulizia, della sistemazione dei fiori e di tutti gli arredi che la rendono piacevole alla vista». Il fatto è che i matrimoni sono sempre più accompagnati dal lancio del riso, e pazienza se questo avvenisse solo sul sagrato: da un po' di tempo, amici e parenti degli sposi hanno iniziato a lanciarlo molto prima, all'interno della chiesa, quando gli sposi percorrono il corridoio centrale per l'uscita. «Se il tempo è brutto - dice il parroco - lo si raccoglie con relativa facilità con delle buone scope. Il problema è grave con il maltempo, quando ad esempio la pioggia è battente. In questo caso il lancio inizia a volte all'interno della chiesa, dove stendono un tappeto rosso per gli sposi e il corteo. Sul tessuto il riso si appiccica più facilmente, rendendo più complicato il lavoro di pulizia delle volontarie». L'appello del parroco si conclude con una richiesta ragionevole: il riso lo si mangi magari per il pranzo di nozze, e se proprio si vuole lanciare, lo si faccia fuori dalla chiesa. [m. g.]

DICE DI ESSERE SOLO BUONA CONOSCENTE DELLA EX DIRETTRICE. UN LEGALE ARONESE PER I DANNEGGIATI

«Non ho un ruolo nello scandalo degli ammanchi»

Parla la donna, dipedente delle Poste, che spesso era nell'ufficio di Nebbiuno

Laura Bassetti è l'ex direttrice dell'ufficio postale dove si sono verificati i pesanti ammanchi

«Con la vicenda degli ammanchi alle poste di Nebbiuno Non c'entro assolutamente». Lo afferma la donna che sarebbe stata vista più volte dietro il banco dell'ufficio di via Merconi a Nebbiuno. Lavora in un altro ufficio postale da 23 anni, fa l'orario pomeridiano, per cui ha le mattine disponibili.

«Mi capitava di passare qualche volta dall'ufficio, mi fermavo dieci e quindici minuti, non di più. Da la Bassetti bisogno di fare una commissione andavo io al suo posto - dice -. Più volte sono andata a prenderle un panino per l'intervallo del mezzogiorno. Lei era sola, non poteva quindi chiudere lo sportello».

La donna si lascia andare a un commento: «Sono rimasta strabiliata di quanto è accaduto, ancora più della popolazione di Nebbiuno perchè conosco Laura da quattro cinque anni, c'era un po' di confidenza, non ho mai pensato che potesse truffare la gente».

La donna ha riferito comunque della sua posizione a carabinieri e alla direzione di Poste Italiane.

Intanto il vicesindaco di Nebbiuno Giacomo Manni rinnova l'appello ai concittadini coinvolti e danneggiati: «Abbiamo messo a disposizione dei clienti lo studio legale di Giancarlo Brovelli ad Arona. Invitiamo coloro che non hanno ancora presentato la denuncia di farlo o ai carabinieri o alla nostra polizia municipale». Le posizioni dei clienti delle Poste che verranno correttamente ricostruite, serviranno per ottenere gli indennizzi, in alcuni casi si è già potuto procedere. E continua il lavoro degli ispettori che sono stati inviati da Roma. [f. fil.]

PER LE SETTIMANE MUSICALI CONCERTO CON IL PATROCINIO «LA STAMPA»

L'orchestra Rai a Villadossola

Domani sera alla Fabbrica, dirige Noseda

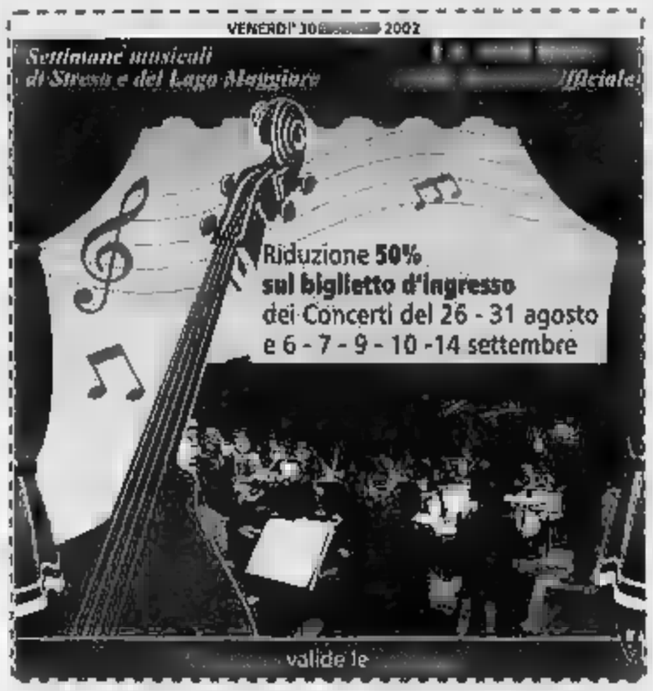

STRESA. Le «settimane musicali» di Stresa e del Lago Maggiore salgono domani sera in Ossola per il concerto dell'Orchestra sinfonica nazionale della Rai che Gianandrea Noseda, direttore artistico del festival, dirigerà nella «Fabbrica» di Villadossola. Un evento ai piedi dei monti, con il patrocinio de «La Stampa». Soprano Adrianne Pieczonka, di Shubert (Rosamunde), Strauss (Quattro Lieder), Beethoven. L'orchestra sinfonica della Rai ha già tenuto un primo concerto, lunedì, al Palazzo dei Congressi, sempre diretto da Noseda e accompagnato dal violinista Tezlaff. A Villadossola sarà scritto il soprano canadese Adrienne Pieczonka che si è già esibita nei teatri d'opera più prestigiosi in Europa, Nord e Sud America. E' stata interprete in «Lohengrin», «Don Giovanni», «Otello». Ha tenuto recital in Gran Bretagna, dove vive, Austria, Francia, Canada. [r. s.]

UN'ASSISTENTE SOCIALE

Romagnano in lutto: morta a 38 anni

NOVARA. Grande cordoglio in tutta la provincia per la morte di Maurella Giorgini, stroncata da un tumore all'età di 38 anni. Maurella assistente sociale. Originaria di Borgosesia, si trasferita dopo il matrimonio a Romagnano Sesia ed era molto nota ed apprezzata anche a Novara perchè teneva alle neoassistenti sociali e collaborava in sede didattica l'Università del Piemonte Orientale.

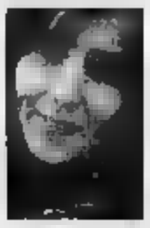

M. Giorgini

Si specializzata anche in informatica e si occupava della organizzazione e di progettazione corsi e di iniziative a favore di chi si trovava in condizioni di disagio. Prestava la sua collaborazione al centro salute mentale di Borgosesia. Maurella Giorgini lascia il marito, Mauro Rosati, e il figlio Andrea, di quattro anni. [m. g.]

IL GLOBO
Venerdì 30 Agosto
BORGHESI
Sabato 31 Agosto
ARMANDO SAVINI
Domenica 1 Settembre
MAURO LEVRINI
Siamo aperti tutti i mercoledì con disco - liscio - discoteca - latino
DISCOTECA IL GLOBO - Borgovercelli (Vc) - Tel. 0161 213578

CEAL ELETTRONICA
12 ANNI DI ESPERIENZA
TELEVISORI VIDEO HI-FI
SONY mivar
SAMSUNG
LAVATRICI FRIGORIFERI CONGELATORI
GLEM-GAS CUCINE
Panasonic
BOSCH
IGNIS
Whirlpool
TUTTO PER LA CASA - MOULINEX - ARIETE - KRUPS - SIEMENS - BOSCH - DE LONGHI
CENTRO TIM
PUNTO 187
TUTTO PER IL RISCALDAMENTO

REAL

Abbonamenti più cari per seguire il Novara

Sono un grande tifoso del Novara Calcio e dal 1951 sono abbonato alle gare di campionato. E' perciò da una vita che vado a vedere il Novara e il calcio è sicuramente il mio sport preferito. Quest'anno ho trovato una sorpresa sgradita: gli abbonamenti per quelli che, come me, hanno più di 65 anni, sono rincarati del 40%. Come mai? La società non si rende conto che gli anziani non hanno disponibilità economiche tali da potere affrontare rincari così elevati?

Carlo Arrighi, «Rinos», Novara

«Grazie al pronto soccorso di Borgomanero»

Desidero esprimere vivo apprezzamento per i medici e il personale infermieristico del Pronto Soccorso dell'ospedale di Borgomanero.

Lunedì agosto, alle del mattino mi sono recata al Pronto Soccorso in seguito ad un forte malore; ho trovato disponibilità, gentilezza, personale esperto e competente. Queste persone lavorano in una struttura molto stretta, in locali di emergenza, ma grazie alla loro capacità superano questo handicap e danno agli utenti un servizio eccellente. Gli altri ospedali spesso si sentono lamentare ogni genere, sia da parte dei pazienti sia del personale: a Borgomanero, vorrei testimoniarlo, si lavora molto seriamente, e i clamori. Perchè allora non migliorare anche le infrastrutture di questo ospedale?

Silvia Barisonzo, Novara

Clienti scoraggiati dai prezzi troppo

Ancora volta, leggo cali delle devndite del commercio a Novara: mi chiedo perchè un potenziale cliente dovrebbe acquistare nei negozi Novara stagione» quando gran parte delle stesse proposta d'abbigliamento e scarpe, per pio, nei saldi viene proposta dico metà prezzo ma quasi. Comprendo bene i costi dei negozi del centro forse un poco di effetto-calmiere guasterebbe. Altrimenti è comprensibilissimo che ci si rivolga ai centri commerciali agli spacci aziendali.

Lettera firmata, Novara

NUMERI UTILI

PRONTO EMER. SANITARIA

Novara e provincia: telef. 118.

AUTOAMBULANZE

Croce Rossa Italiana: 0321 [illegible]; **Novara Soccorso** telef. e fax 0321 456.600; **Cattignago Cattignago Croce Costantiniana** telef. 0321 653.825; **Arona:** telefono 0322 51.91; **Borgomanero:** telefono 0322 84.81; **Domodossola:** 0324 [illegible]; **Gattate:** Oleggio: telefono 93.500; **Omegna:** telefono 0323 61.900; 63.666; **Gravellona Toce:** telefono 0323 84.65.59; 865.000; **Stresa:** telefono 0323 33.360; **Trecate:** telefono 0321 77.78.00; **Verbania:** 0323 556,000; 55.61.61; squadra naut. salvam. tel. 0323 51.91.00; **Baveno:** telefono 0323 92.42.22; **Mergozzo:** telefono 0323 80.705; **Orta:** 91.19.00; **Premosello Chiovenda:** telefono 0324 88.108; **Grignasco:** S.r.e. telefono 0163 41.98.17; **S. Maurizio d'Opaglio:** telefono 0322 96.667; **Lesa:** telefono 0322 76.697; **Piedimulera:** telefono 0324 93.188; Volontari P.A. **Stezano:** tel. 0321 82.05.60; **Nebbiuno:** G.o Vol. Amb. Vergante: 0322 28.01.17.

A

A Novara: **San Agabio**, via S. Giulio, 1 tel. 0321 62.01.84 (apertura dalle 8,45 alle 20,15 continuato; dalle 12,30 alle 15,15 e battenti chiusi, con obbligo di ricetta medica urgente e diritto addizionale €1,55) e **Invernizzi**, c.so Italia, tel. 0321 62.98.85 (apertura con notturno dalle 8,45 alle 8,45 del giorno seguente; dalle 21,30 alle 8,45 a battenti chiusi, con obbligo di ricetta medica urgente e diritto addiz. di € 3,87).

Per tutta la provincia, la reperibilità notturna sarà su chiamata, dietro presentazione di ricette mediche urgenti.

Fara Sotto, piazza Libertà, tel. 0321 82.92.60. **Galliate:** *Cusaro*, via p. Custodi, 17 tel. 0321 86.13.02. **Castelletto Sopra Ticino:** *Gazzo Picchio*, via Marconi, 3 tel. 0331 97.23.56; **Massino Visconti:** *Vicari*, via Vicoli, 17 tel. 0322 21.91.88. **Suno:** *Brigatti*, via Matteotti, 2 tel. 0322 85.033, **Invorio:** *Masi*, via Battisti, 4/bis tel. 0322 25.51.25. **Verbania (Intra):** *Pratti*, via 25 aprile, 30 tel. 0323 40.31.75. **Stresa:** *Polissani*, via Cavour, 16 tel. 0323 93.38.33. **Pallanzeco:** *Viganò*, c.so Roma, 29 tel. 0323 88.302. **Macera:** *Bizzarri*, via Provinciale, tel. 0324 35.221. **Omegna:** *Clima*, via A. Di Dio, 29 tel. 0323 63.71.42. **Santa Maria Maggiore:** *Zanetta*, via Matteotti, 45 tel. 0324 95.018. **Cannobio:** *Fida*, p. Angelo Custode, 16 tel. 0323 70.138.

NECROLOGIE

1993 30 agosto 2002

Grazisa Pretti

Sei sempre con noi. I tuoi cari.

Balli, concerti, podismo notturno: si va avanti sino al 15 settembre

A Borgomanero comanda Bacco

Da domani città in festa con la Sagra dell'Uva

Via alla Sagra numero 64. Si comincia domani alle 17 l'arrivo delle maschere, Sciora Togna e Carulenà. Alle 20, in piazza Martiri, tapulonata organizzata degli Alpini; alle 21 spettacolo «Moulin Rouge» del Twirling di Cristina, seguito da «Dance Voyage», allestito dal Centro Internazionale Nuova Danza, di Alessandra Medina. Alle 21,30, a Villa Marazza, la «Compagnia dei quattro rioni», diretta da Carlo Annichini, presenta «Borgomanero piccola, gente mormora».

Domenica, alle 9 a Villa Marazza rassegna canina, mentre corsi si snoderà ciclisti- organizzata dal Team Multiservice. Alle 16, in piazza Martiri, Borgolandia, parco giochi all'aperto per i più piccoli e serata dedicata all'esibizione dei gruppi musicali emergenti. Lunedì si esibiranno i Revolver canteranno i brani dei Beatles; martedì dedicato alla Straborgo di notte, la classica del podismo. Mercoledì alle 21 si esibirà la scuola di ballo di Lorella Gioria e Ugo Ricca. Villa Marazza ospiterà i poeti dialettali. La sera di giovedì sarà dedicata alle associazioni sportive e alle palestre cittadine, con esibizione nei corsi, mentre in piazza Martiri si esibiranno il Piccolo Coro di Maggiora e gli alunni delle ele- di Borgomanero. Venerdì sino a tarda sera; 20 piazza Gottardo tapulonata, mentre in piazza Martiri aprirà «Per...Bacco», degustazione di salumi, formaggi e vini locali: col ricavato si acquisterà un'ambulanza la Rossa. Cabaret in piazza Martiri con «Facce di bronzo» e dispositive nel cortile del Municipio col Fotoclub L'Immagine. Sabato alle 15 torneo di bridge a Villa Marazza e in piazza Martiri animazione per i più giovani con la Comunità di Sant'Egidio; alle 15,30 nel cortile del Municipio simultanea di scacchi col campione italiano Belotti. Alle parata della guardia del castello Bad Mergentheim; alle 20, piazza Martiri, le comunità sarda, calabrese siciliana città, e alle 21,30 i B.B.C. un concerto di jazz e dixie. Domenica 8 settembre alle 9,30 Villa Marazza ospita una mostra scambio di e ricambi per moto e auto d'epoca; alle 10 torneo di scacchi; alle 10,30 motoraduno. Alle parata dei carri e alle concerto dei percussionisti senegalesi Deru Bey.

Uno dei carri allegorici che sfilarono durante l'edizione della Sagra nel settembre dello scorso anno

IN FIERA 110 STAND E SPETTACOLI

La rassegna (alla quarta edizione) aprirà al pubblico venerdì prossimo

BORGOMANERO

Non c'è sagra senza Borgo in Fiera.

La manifestazione è giunta alla quarta edizione ed è organizzata dalla Multiservi- diretta da Virginio Alemani. Da venerdì sei settembre, inaugurazione alle 18, sino domenica 16, la rassegna resterà aperta, ingresso gratuito.

Nei giorni feriali l'orario di apertura sarà dalle alle 24: sabato e domenica dalle 14,30 alle 24.

Quest'anno Borgo in Fiera si presenta ancora più ricca stand, più ampia e con molte iniziative collaterali, e gli organizzatori sperano di superare il traguardo delle cinquanta mila presenze.

Intanto qualche dato: i 110 gli stand, con quattromila metri quadrati di coperta ed altrettanti en plein air; all'interno del padiglione fieristico è stata allestita un'area interamente dedicata agli spettacoli, mentre bar e ristorante offriranno una piacevole motivo sosta. Per i bambini ci sarà un'area tutta riservata a loro, in gomma piuma, giochi e animazione.

Saranno presenti tutti gli stand istituzionali, dalla Provincia al Comune di Borgomanero, e ci saranno gli spazi fieristici dedicati alle associazioni locali, dall'Avis alla Croce Rossa, così come alle associazioni categoria.

Fra gli stand più curiosi figura quello cubano, dove verranno serviti deliziosi cocktail. L'artista slavo Elhdon Khixha esporrà invece le sue sculture di metallo, compresi i «cavallini» che andranno ad ornare l'ingresso Ferrari a Maranello.

Ingresso libero fiera tutti gli spettacoli che terranno dopo le . Si comin- il settembre con break dance hi pop; sette si esibiranno «Gli Eternits»; l'otto settembre sarà la volta del «Trio Tempo Jazz». Dal nove al dodici settembre si alterneranno musica folk, rock e fusion; il tredici grande appuntamento con la selezione Universo; il quattordici settembre sarà di l'Ecole da danse Elena De Zuani e il quindici di nuovo il Trio Tempo Jazz.

Gruppo di maschere per ricordare le precedenti edizioni della festa

DA UN'IDEA DELL'AVVOCATO COLOMBO

Le vendemmiatrici sul carretto

Cinquantaquattro edizioni, ma dimostra. La festa borgomanerese- nata nel 1936, ideata dall'avvocato Colombo, per i borgomanaresi «Columbin», giurista, sindaco, poeta e altro . In realtà l'anno prima domenica di settembre era vivacizzata a Borgomanero dall'arrivo di dozzina di belle vendemmiatrici arrivate su un carretto, dalla frazione di Santa Cristina. Perchè festeggiare vendemmia con una carri? L'anno dopo ne sfilarono dodici, oltre bel numero di macchiette, e in piazza Garibaldi il Dopolavoro di Boca allestì un chiosco dove si poteva gustare dell'ottimo vino locale. Da quell'anno la Sagra si identifica con la città, le la vivere il momento più bello dell'anno. «Anche questa volta abbiamo organizzato lunga serie manifestazioni, tutte gratuite - dice il presidente della Pro Loco, Alberto Schiavi - l'unico aiuto finanziario arrivi dal Comune, a cui va il ringraziamento».

LE MASCHERE

Sciora Togna e [illegible]

Sciora Togna e Carulèna sono [illegible] interpretate da Carlo Cattaneo e Battista Piemontesi. Tersilla Zambrini Colombo una volta fu la Togna. Per la matrona Camillo Rol, Giuseppe Ruga, Candido Rossi, Pierino Tinivella, Carletto Fontanato, Giovanni Pennaglia, Raffaele Jossa, Giampiero Danesi e Antonio Tura. Carulèna Giovanni Piemontesi, Giannino Gallo, Guido Tinivella, Carlo Forzani e Carlo Agazzone.

LE CARICATURE

Da [illegible] Faruk [illegible] sindaco Pastore

Chi sono i [illegible] protagonisti della sagra? I carri e i loro costruttori. Francesco Barbaglia [illegible] considerato l'indiscusso [illegible] dei carri: [illegible] anno costruì un carro ispirato all'antico Egitto e a re Faruk, e da quella volta a Borgomanero venne sempre chiamato con il soprannome di «re Faruk». Frequente la caricatura degli amministratori locali: la più nota è quella dell'attuale sindaco Pierluigi Pastore (nella foto).

La tradizione vuole che tra il serio e il faceto gli amministratori siano messi sulla graticola

Le «frecciate» del discorso d'investitura

Opere pubbliche incompiute, tasse e allagamenti

BORGOMANERO

Domani alle 17 arriveranno alla stazione ferroviaria e troveranno un'auto d'epoca con tanto di chauffeur ad attenderle. Da lì si dirigeranno in piazza Martiri, tra due ali di folla, per salire sul palco e ricevere le chiavi della città dal sindaco Pierluigi Pastore. Sono le due maschere cittadine, la Sciora Togna e la Carulèna. Due personaggi opposti e complementari: la prima, la signora per eccellenza, celebre per il posteriore ed il davanzale particolarmente generosi e prorompenti, tali da attirare l'attenzione di chiunque; la seconda, la governante, magra come uno stecco. La prima sempre pronta alla battuta, la seconda che si limita [illegible] assecondare [illegible] padrona.

Ad interpretare il ruolo della Sciora Togna è Walter Nicolini, architetto ed ex assessore; i panni della Carulèna sono vestiti da Angelo Boschetti, pensionato, attivo sul fronte del volontariato.

E' tradizione che domani la Sciora Togna tenga un discorso d'investitura, con stoccate su tutto quanto è accaduto in città negli ultimi mesi. Quali saranno quest'anno gli argomenti da sviluppare?

«Faccio la Sciora Togna dal 1997 e continuo a parlare delle stesse cose, perchè sono i problemi con cui deve fare i conti ogni giorno la città. Credo che il discorso della sagra sia importante - dice Nicolini - perchè deve esprimere davvero, a voce alta, davanti alle autorità comunali, quello che la gente pensa. E allora chiederò fra quanti secoli sarà completata la tangenziale, quali altre sorprese dovremo trovarci per la raccolta dei rifiuti, quante decine di rotonde ci dobbiamo aspettare par i prossimi mesi, e se ogni borgomanerese deve munirsi [illegible] barca o gondola per superare i sottopassi [illegible] di temporale».

A dare manforte a Nicolini sarà Angelo Boschetti, che anche quest'anno però non proferirà parola: «Il compito della Carulèna [illegible] quello [illegible] ascoltare quanto dice la Sciora Togna», dice Boschetti, ma non è detto che per l'occasione rompa la tradizione e si lanci in un discorso di supporto. Boschetti [illegible] passato da attore di commedie: «Negli anni [illegible] facevo parte della compagnia filodrammatica dell'oratorio e mi [illegible] specializzato in commedie brillanti. Una volta don Pierfranco Pastoro, che allora dirigeva la compagnia, mi fece allestire uno spettacolo serio, drammatico, in occasione della prima messa [illegible] don Giacomo Boschetti. Era il 1962 e dovevamo portare in scena "Il muro di vetro", un dramma che si svolgeva in carcere fra un prigioniero alleato e un aguzzino tedesco. All'ultimo atto entrai in scena, e il copione prevedeva di prendere uno sgabello e scagliarlo contro la guardia carceraria tedesca: lo feci e colpii la scenografia di cartone che avevamo costruito, e che crollò fragorosamente, fra le risate del pubblico. A quel punto ho capito che la gente mi voleva attore di commedie, e così è [illegible].

Un carro allegorico. Le maschere arriveranno domani alle 17 alla stazione ferroviaria

casaticasa

TV -Video - Hi-Fi Elettrodomestici
Liste Nozze - Articoli da Regalo
Impiantistica Sat-TV
Laboratorio Riparazioni

Da sempre
Qualità e Cortesia

Piazza XX Settembre, 12 - Borgomanero
Tel. e Fax 0322.81762 - E-mail: info@casaticasa.it

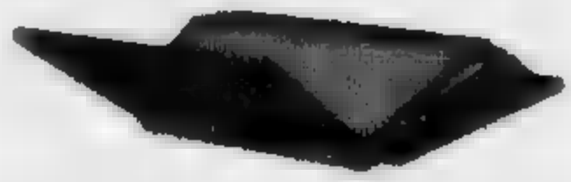

Tempolibro

LIBRERIA
TEMPOLIBRO
Via Caneto, [illegible] - Borgomanero (NO)
Tel. 0322/835707

Bestseller • Tascabili
Saggistica • Editoria locale
Ragazzi • Scolastica • Varia

DAMIANI ZENITH
Elite · [illegible] · GIVAL
NIMEI · INVICTA · extreme
Fani · Miluna · SECTOR
AMANTE · Polello · MANGIAROTTI
VAGARY · MARCO BICEGO · bliss
alcatraz · [illegible] · PhilipWatch
MoDe · [illegible] · roberto cavalli

Milano gioielleria
Da Tre Generazioni Gioiellieri in Borgomanero
MILANO GIOIELLERIA - CORSO CAVOUR, 42/44/46 - 28021 BORGOMANERO (NO) - TEL. 0322.81952 - FAX 0322.842861 - www.milanogioielli.com

AL VIA I DUE APPUNTAMENTI PIU' IMPORTANTI DI SETTEMBRE CON LA COLLABORAZIONE DELLE CONDOTTE SLOWFOOD DEL VCO

Gastronomia per catturare i turisti

Sentieri e giardini del gusto legati a Valgrande e lago

Filippo Rubertà
VERBANIA

La seduzione del turista passa per la gola: è via la campagna enogastronomica per far conoscere le bellezze del Parco della Valgrande e del Lago Maggiore. Un tour di giardini, ville, ristoranti, ambienti raffinati e rurali, con tavole imbandite con prodotti locali, molto legati alla cultura di posti spesso sconosciuti. Violini di capra, bresaola, gnocchi di castagne, mortadelle, prosciutto e capretto della Val Vigezzo, il pane nero di Coimo, i vini di Trontano, la polenta. Pietanze povere ora nobilitate per la loro autenticità e per la loro capacità di aggregazione.

«I piatti semplici dei valligiani, un veicolo per far conoscere il nostro Parco», ha detto il presidente dell'Ente Parco nazionale Valgrande, Franca Olmi, presentando «I sentieri del gusto». Si tratta di una cavalcata tra ristoranti, trattorie e aziende agrituristiche dei paesi del Parco, da settembre a novembre: si degusterà, si parlerà di come coltivare i prodotti, ci saranno le «Donne del Parco» in costume a raccontare le storie di una volta. Il tutto al prezzo promozionale di 30 euro. La manifestazione prenderà il via sabato 14 settembre dal ristorante «La Va Cascia» di Caprezzo per concludersi il 3 novembre alla «Piazzetta» di Bée dopo aver toccato 20 locali diversi. Dai ristoranti prestigiosi a quelli più modesti l'imperativo è far conoscere i prodotti della montagna e del lago. Un passo che l'Ente Parco ha già fatto in grande stile facendo inserire nel grande «Atlante del gusto e dei sapori» di Slow-food anche le cibarie che si producono nel Vco. Slow-food sarà la mano che accompagnerà la manifestazione cercando di imporre il suo dogma «mangiare lento per assaporare meglio e per educarsi al piacere del cibo». In questo caso sarà la neonata Condotta ossolana, guidata da Massimo Sartoretti a dare il suo apporto.

Le belle ville del Lago Maggiore fanno da scenario a «Giardini del gusto», i «Sentieri» passano dai ristoranti

Ad animare «I Giardini del gusto», l'altra manifestazione, più legata al lago, sarà la Condotta verbanese guidata da Mauro Della Sala. L'iniziativa, che è organizzata dalla Provincia del Vco, dal Comune di Verbania e dal Distretto turistico dei laghi, avrà come scenario i giardini più prestigiosi del Lago Maggiore: Villa San Remigio, Villa Fedora, Villa Giulia, Villa Margherita, Palazzo Viani Visconti. Anche qui tavole imbandite per le degustazioni di prodotti tipici e vini piemontesi, incontro con i produttori, consigli e informazioni sul cibo. Alcuni appuntamenti saranno gratuiti, altri a pagamento. Per questi ultimi e per la cena degustazione prenotazioni allo 0323-401375. Il via domenica 1° settembre dal giardino di Villa Fedora, alle 15, con passeggiata nel parco, degustazione dei vini tortonesi e assaggi di prodotti tipici delle valli Curone, Grue e Ossona. Il tour si concluderà domenica 8 settembre i prodotti del Roero e dell'Alta Langa. «Queste manifestazioni - ha detto l'assessore provinciale al Turismo, Tiziano Iacchini - sono molto apprezzate e portano sul nostro territorio tanta gente. Non si tratta di mangiare e basta. Sono occasioni che aiutano a conoscere e a imparare». Così sintetizza Iacchini: «Andiamo, mangiamo, impariamo».

LA PROPOSTA

«Due province Distretto unico»

A margine della conferenza stampa sui «Giardini del Gusto», gli amministratori presenti hanno auspicato che quanto prima anche la Provincia di Novara entri nel Distretto turistico dei Laghi. «Va allargato anche al Novarese per completarsi e offrire più servizi» ha detto il vice presidente del Distretto Fabrizio Morea, sindaco di Orta. «Unificarsi è inevitabile se vogliamo completarci: noi abbiamo i prodotti e loro hanno i vini. Almeno sull'enogastronomia possiamo fare progetti insieme», è il parere dell'assessore provinciale Tiziano Iacchini. Il presidente Arturo Uncio sottolinea che «con Novara stiamo già sviluppando progetti insieme». [f. r.]

CATTEDRA ROSMINI

Ebraismo e Islam ai Simposi

STRESA

Grande interesse ieri mattina al Colle Rosmini per l'intervento del presidente delle comunità ebraiche in Israele Amos Luzzatto, che con la relazione su «Il valore del sacro nella storia ebraica» ha aperto i lavori della seconda giornata del terzo corso dei «Simposi Rosminiani» dedicati a «Il Sacro e la Storia - Le civiltà alla prova». Agli incontri partecipano circa 200 tra filosofi e studiosi.

L'attenzione questa mattina si sposta invece sull'altro grande religione monoteista, l'Islam: lo studioso delle religioni Nicola Gasbarro esaminerà nel suo intervento dedicato a «L'Islam e noi» il rapporto, talvolta contrastato, tra la civiltà occidentale e la religione islamica.

A Giuseppe Limone, invece, il ruolo di esaminare il ruolo del sacro nella civiltà moderna, con la relazione «Il sacro come la contraddizione che fonda. Il paradosso che salva».

Nell'ultima giornata di lavori sabato mattina, tornerà invece in primo piano il filosofo e religioso Antonio Rosmini, allo studio della cui opera si dedica il Centro Internazionale di Studi Rosminiani, che organizza i corsi simposi rosminiani.

Antonio Livi discuterà il ruolo del «Cristianesimo nella filosofia moderna: il Cartesio a Rosmini», cui seguirà la presentazione a cura di Pier Paolo Ottonello della Edizione critica della Teosofia di Rosmini in sei volumi. [l. g.]

IN BREVE

CANNOBIO
Frana di Socraggio Cantieri per oltre un

«Il completamento dei lavori di messa in sicurezza del tratto di strada provinciale della Valle Cannobina, crollato a Socraggio per il cedimento di un muro di contenimento, richiederà quarantina giorni». Lo afferma, l'assessore provinciale Antonio Queretti che ha disposto la riapertura al transito anche di notte, a senso unico alternato, e l'illuminazione con fari alimentati da un generatore di della Protezione civile. [a. r.]

VERBANIA
Teatro, la stagione si aprirà con lo spettacolo di Dario Fo

È confermato: il premio Nobel Dario Fo aprirà la nuova stagione teatrale verbanese il 3 ottobre con lo spettacolo in anteprima nazionale «Da tangentopoli all'irresistibile ascesa di Ubu-Bas». [a. r.]

OMEGNA
Sfilano i bastardini e gli ospiti del canile

Si ricevono domani sotto i portici del Comune le iscrizioni per far sfilare i «bastardini» della sesta edizione della ribalta organizzata dall'Associazione amici del cane che si terrà nell'anfiteatro del Parco Fantasia dalle 14,30 di domenica. Il ricavato sarà devoluto al canile intercomunale del lago d'Orta. Chi desidera può far sfilare un cane ospite del canile. [a. r.]

CRODO
Finanziati i parcheggi a Devero e San Domenico

La comunità montana Antigorio Devero Formazza ha stanziato 51.645 euro sia per i Comuni di Baceno che Varzo per realizzare due parcheggi: quello alla porta dell'alpe Devero ed uno sotterraneo a San Domenico.

ALLA SAGRA DI MONTECRESTESE

Bimbo bielorusso salva ossolano prigioniero nel camion frigorifero

Rimane chiuso per diversi minuti nel frigorifero e viene salvato dall'intraprendenza di un bambino bielorusso. E' successo nei giorni scorsi alla sagra in un paese che dista pochi chilometri da Domodossola. Durante lo svolgimento della sagra della patata, tradizionale appuntamento di fine estate, uno degli organizzatori è rimasto intrappolato all'interno di un camion frigo posteggiato a lato della festa. Vi si era recato a prendere degli alimenti quando la porta si è chiusa alle spalle. La musica, il vociare negli stands della sagra hanno coperto le grida del poveruomo che stava raggelando all'interno del frigo. Una situazione grottesca che avrebbe rischiato di trasformarsi in tragedia se il caso non avesse dato una mano all'uomo intrappolato. Il destino ha voluto che la grida venissero sentite da un bambino che transitava davanti al camio-frigo. E' stato il piccolo ad accorgersi dell'accaduto. E' corso ad avvisare gli organizzatori che sono subito accorsi ad aprire la porta del cella frigorifera, trovandosi di fronte l'amico che stava ormai raggelando. [re. ba.]

TUTELARE E VALORIZZARE I PAESI

Progetto per creare un parco naturale della Valle Antrona

ANTRONA

Un parco naturale in valle Antrona? Per ora è solo un'idea ma già se ne discute che il progetto potrebbe presto trasformarsi in realtà. A scatenare il dibattito è stata un'assemblea con il direttore dell'ente parco Veglia-Devero, Ivano De Negri; il giornalista-alpinista Paolo Crosa Lenz e il presidente del Cai di Villadossola, Renato Boschi. L'incontro, promosso dalla Pro Loco di Antrona Schieranco, ha permesso di discutere nei dettagli le possibilità che la valle possa rilanciarsi, valorizzando appunto il territorio attraverso la creazione di un parco naturale che abbracci un vasto territorio. Il perché lo spiegano alla Pro Loco: «Potrebbe essere il giusto passo verso la tutela e la valorizzazione dell'ambiente alpino ricco di pregi e valori naturalistici e antropologici e permetterebbe la difesa degli equilibri idrogeologici. Un parco garantirebbe la promozione del territorio finalizzata al turismo ambientale e escursionistico e potrebbe creare un volano socioeconomico che frenerebbe lo spopolamento, dando opportunità occupazionali ai giovani». [re. ba.]

IL GEOLOGO-VIAGGIATORE SOSTO' SUL LAGO NEL 1797

Dolomieu e le Alpi in mostra a Stresa

STRESA

La cittadina borromea reincontra attraverso una mostra uno dei suoi più illustri visitatori, Déodat de Dolomieu, pioniere della mineralogia e della vulcanologia, nonché padre delle nostre Dolomiti, che nel 1797, dopo una viaggio in barca sostò a Stresa. Da domani, presso il Centro Internazionale di Studi a Rosminiani a Stresa rimarrà aperta al pubblico (ingresso libero) fino al 14 settembre la mostra «Dolomieu nelle Alpi», promossa dalla Fondazione Monti di Anzola d'Ossola e dalla Regione Piemonte, in collaborazione con le sezioni Cai di Formazza (che già ospitò la mostra nella Casa-forte) e Stresa e con il patrocinio della municipalità stresiana. Aperta tutti i giorni dalle alle 19 e dalle 20:30 alle 23.00, la mostra presenterà documenti e immagini della vita e degli studi di questo scienziato, che delle montagne fece un passione e motivo di studio: saranno presentati anche alcuni documenti inediti, frutto del ritrovamento a Parigi dell'archivio privato dello studioso francese. Tra la documentazione, anche i «Journal de voyage», quasi un diario dei suoi viaggi, e meglio delle sue «corse filosofiche-mineralogiche» nelle Alpi, che Dolomieu esplorò in molti dei ventisei viaggi tra le montagne e le nazioni d'Europa. L'Italia in particolare, le Alpi ma anche i vulcani del sud, furono al centro dei suoi studi, che nel 1787 assistette ad un'impressionante eruzione dell'Etna. [l. g.]

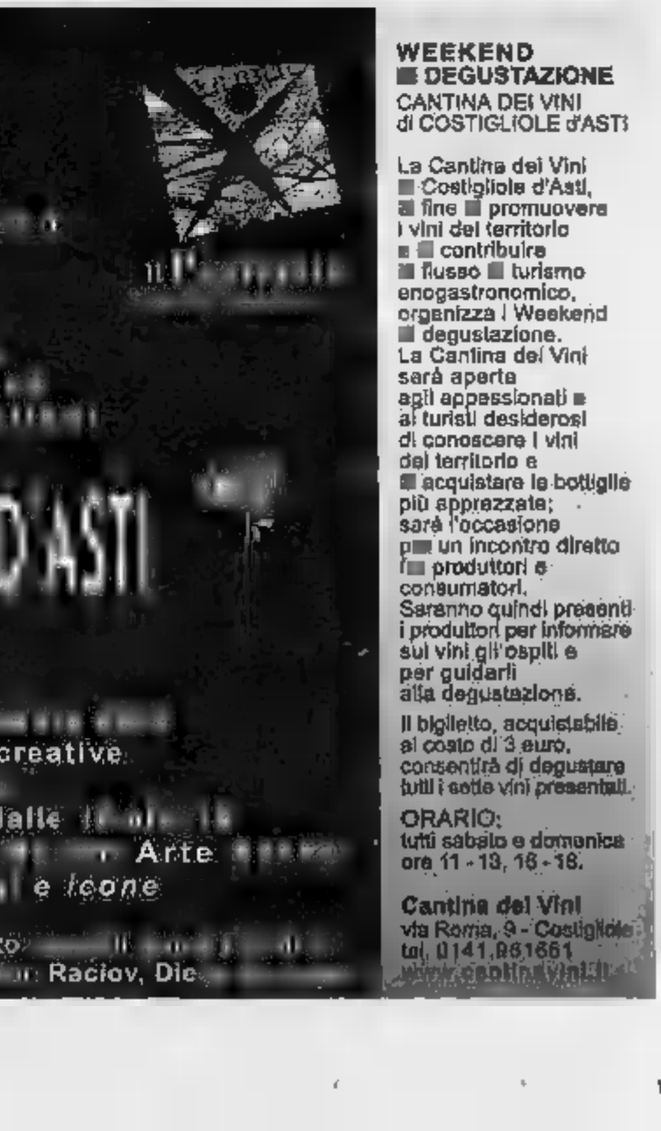

inside out
ARTE ITINERANTE
TRA LANGA E MONFERRATO
informazioni
Numero Verde 800329329
Premio Grinzane Cavour
via Montebello, 21 - 10124 Torino
tel. 011.8100111 - fax 011.8125458
info@grinzane.it - www.grinzane.it
Aperto Torino
via Belfiore, 50 - 10125 Torino
tel. 011.657525 - cell. 333.2529778
aperto@arpnet.it
www.arpnet.it/aperto
ArTurin.it
www.insideout.arturin.it

WEEKEND DEGUSTAZIONE
CANTINA DEI VINI di COSTIGLIOLE d'ASTI

La Cantina dei Vini di Costigliole d'Asti, al fine di promuovere i vini del territorio e di contribuire al flusso di turismo enogastronomico, organizza i Weekend di degustazione.
La Cantina dei Vini sarà aperta agli appassionati e ai turisti desiderosi di conoscere i vini del territorio e di acquistare le bottiglie più apprezzate; sarà l'occasione per un incontro diretto fra produttori e consumatori.
Saranno quindi presenti i produttori per informare sui vini gli ospiti e per guidarli alla degustazione.

Il biglietto, acquistabile al costo di 3 euro, consentirà di degustare tutti i sette vini presentati.

ORARIO:
tutti sabato e domenica ore 11 - 13, 16 - 18.

Cantina dei Vini
via Roma, 9 - Costigliole
tel. 0141.961661
www.cantinavini.it

per la casa
www.

per la casa
www.alge.it

LA CONFERENZA SI SVOLGERA' IL 4 OTTOBRE A TORINO: SARANNO PRESENTATI I NOVE NUOVI CENTRI DI SERVIZIO

Si prepara il meeting regionale di tutti i volontari

In Piemonte poco meno di 1500 associazioni

Silvana Mossano
TORINO

È impossibile stabilire con esattezza quanto è grande, numericamente, l'esercito dei volontari che opera in Piemonte. Il dato ufficiale è l'iscrizione di 1492 associazioni al registro regionale, che operano nei 1296 Comuni piemontesi, molti dei quali con meno di mille abitanti. Potrebbe essere realistico ipotizzare non meno di 150 mila persone che spendono e investono il loro tempo in un'infinità di settori riconducibili a salute e assistenza, disabili, carcerati, emarginati, extracomunitari, tutela dell'ambiente, cultura, giovani. C'è chi insegna a cucire alle donne detenute, chi ha salvato e ridato vita a sperduti paesini abbandonati, chi legge il giornale a chi è anziano, chi registra il suono dei «Promessi Sposi» su una cassetta perché un cieco possa ascoltarla, c'è chi organizza mostre e concerti, chi dà lustro ai piccoli paesi organizzando feste di richiamo. Un elenco pressoché infinito, che il registro regionale non riuscirà mai a documentare, perché dietro il nome di un'associazione c'è quella moltitudine di uomini e donne che si rimboccano le maniche con entusiasmo e che si chiamano semplicemente Maria, Giovanni, Guido, Lorella a via e via.

Oggi sono una forza-lavoro a cui ogni governo, a ogni livello, non può di non poter rinunciare.

L'assessorato regionale alle Politiche sociali, per fare il punto sull'attività del volontariato in Piemonte, organizza per il 4 ottobre la Conferenza regionale del volontariato, che si terrà a Torino, nella sala Nervi di corso Stati Uniti 23. «L'iniziativa - spiega l'assessore Mariangela Cotto - precede e di fatto prepara la Conferenza nazionale che si svolgerà a metà ottobre ad Arezzo. È l'occasione - aggiunge l'assessore - per illustrare i risultati di un'indagine condotta dalla Fivol sul volontariato in Piemonte e per presentare i nove Centri di servizio per il volontariato (fino ad ora erano soltanto tre) che saranno istituiti in ogni provincia (6 due su Torino), finanziati dalle Fondazioni bancarie; saranno attivati dal 1° gennaio 2003. Lo scopo è quello di offrire consulenza e sostegno alle associazioni che operano talora in località molto piccole e isolate. Una presenza fondamentale - commenta Cotto - che consente, ad esempio, di dare le prime immediate risposte ai bisogni di taluni territori marginali».

L'assessore Cotto: «Danno la prima risposta alle esigenze soprattutto dei territori più decentrati» Il 9 settembre convegno sul «bilancio sociale»

L'assessore alle Politiche sociali Mariangela Cotto ha indetto la «Conferenza regionale del Volontariato» che si terrà a ottobre

Lo scorso anno la Conferenza nazionale del volontariato si era tenuta a Torino e, quindi, erano state promesse altre preparatorie a livello provinciale. Quest'anno, l'appuntamento di Arezzo sarà preceduto invece dall'incontro torinese del 4 ottobre. «È un'importante occasione anche per verificare se il decentramento aiuta nel dialogo tra istituzioni e volontariato».

Più vicino nel tempo è, poi, un altro appuntamento: il 9 settembre, nella sede di Stati Uniti, il presidente Ghigo, gli assessori Cotto e Pichetto illustreranno, insieme agli esperti Cisl e Puddu, il «bilancio sociale» piemontese.

L'assistenza agli anziani è uno dei settori in cui il volontariato piemontese è maggiormente attivo

DOMANI A CASTAGNOLE LANZE PER GLI SPETTACOLI DI «CONTRO»

Gigi Proietti mattatore con «Io, Totò e gli altri»

CASTAGNOLE LANZE

Recita, balla, canta, si trasforma, improvvisa: uno spettacolo nello spettacolo. E' ciò che promette Gigi Proietti che domani sera porta sul palco di Castagnole Lanze (sulla direttrice Asti-Alba) il recital «Io, Totò e gli altri». Una carrellata di battute, di personaggi presi dalla quotidianità, una comicità mai volgare che ricorda Petrolini, una mimica facciale che diventa quasi una «spalla». Sul palco Proietti sarà affiancato dalla «Grande orchestra»: a dispetto del nome, pochi ma eccezionali musicisti che sottolineano i vari passaggi.

Si inizia alle 21,15; biglietti: ingresso 15 euro, posti a sedere 20 e 30 euro. Info.:0141678529.

Lo spettacolo chiude il festival «Contro», dedicato alla musica d'impegno e intitolato ad Augusto Daolio, l'indimenticato cantante e leader dei Nomadi. La band emiliana anche quest'anno ha tenuto il concerto a Castagnole, con un raduno che ha raccolto migliaia di fans da tutto il Nord Italia: il prossimo anno, il gruppo festeggerà i 40 anni di attività con due serate a Castagnole per oltre 100 canzoni. [f. la.]

Gigi Proietti sarà domani sera a Castagnole Lanze

DOPO IL RECITAL UNA «VEGLIA» PER RICORDARE LO SCRITTORE BIAMONTI

Grinzane Festival a Dogliani

Stasera (ore 21) canta Antonella Ruggiero

DOGLIANI

L'anima della Liguria e il suo mare permea stasera l'appuntamento del Grinzane Festival, la rassegna realizzata dal Premio Grinzane Cavour con Assemblea Teatro di Torino, che quest'anno è dedicato al «Mediterraneo», grande contenitore in cui si mescolano suoni e parole. La serata è articola in due momenti. S'inizia, alle 21, in piazza Carlo Alberto con il concerto «Luna Crescente-Sacrarmonia» della cantante ligure Antonella Ruggiero, e si prosegue, alle 23, in piazza Don Del Pudio, con la veglia dedicata a Francesco Biamonti, il narratore di Blagio della Cima, paese sulle alture di Bordighera, morto lo scorso anno.

Antonella Ruggiero, già voce del Matia Bazar, presenta un progetto musicale, diventato anche disco, e pensava da tempo. Accompagnata dall'Arké Quartet, interpreta i brani della tradizione sacra cristiana secondo un filone che spazia nel tempo, nei luoghi e nei diversi generi unendo all'Ave Maria di Gounod «carol», un canto natalizio anglosassone, un'aria del compositore inglese John Dowland, il «Gloria» del musicista argentino Ariél Ramirez fino a una pagina di Bach. È una voce carica di significato, anch'essa lirica, ma in diverso modo, è quella che uscirà dalle pagine dell'ultimo romanzo di Francesco Biamonti «Le parole e la notte» che sarà lette da Gisella Bein di Assemblea Teatro durante la veglia. Gisella Bein è un'attrice che sa trasmettere emozioni e che con la parola letteraria ha una grande consuetudine, come coloro che l'anno applaudita nello spettacolo dedicato a Lalla Romano. Stasera alla Bein è affidato il compito di ridare voce allo scrittore, autore, fra gli altri, de «L'angelo di Avrigue», «Vento largo», «Attesa sul mare» che sarà ricordato dagli interventi di due intellettuali che l'hanno conosciuto: il giornalista ligure Sergio Buonadonna, da un anno in giuria nel premio Hambury, che aveva in Biamonti uno dei suoi più illustri rappresentanti, e Giorgio Bertone, scrittore, docente di Filologia italiana all'Università di Genova.

Antonella Ruggiero

Durante la serata saranno offerti vini e prodotti tipici di Dogliani della Bottega Del Vino Dolcetto e dei Poderi Luigi Einaudi e affettati del Salumificio Chiappella di Clavesana. Biglietto per il concerto 9 euro (6 ridotto), per la veglia 5 euro.

Gli spettacoli si terranno anche in caso di maltempo, al coperto. [v. p.]

MUSICA A 360° AL BIG RED DI SALUZZO

Il giro del mondo tra ritmi e menù

Cucina fusion per fare il giro del mondo con un menù, musica dal vivo e affermati dj in consolle sono gli ingredienti con cui il Big Red (sulla statale Saluzzo-Pinerolo) puntava a essere uno dei locali più «in» dell'estate. Ora la missione è stata compiuta, ma la voglia di grandi appuntamenti continua. Sabato 7 settembre Ellio e le Storie tese, per un concerto pieno di sorprese (prevendite: Top Sound Saluzzo, Muzak Cuneo, Exit Savigliano, Toto Fossano, Veco Mondovì).

Anche questa settimana non si scherza: stasera tocca ai torinesi «Radioramà», mentre domani sarà la volta del grande appuntamento con il Raduno vespistico internazionale. Atmosfere «mods» nel parco scandite dalla musica ska dei romani «Rimozione Coatta» e dal sound dei piemontesi «U-At». Domenica musica alle stelle perché sul palco saliranno i milanesi «Citykaos», una delle band più amate dal pubblico.

«Sarà un fine estate di fuoco - spiegano i titolari del Big Red - e sull'onda di questi successi siamo pronti a un inverno altrettanto caldo, per ora regaliamo le ultime notti di divertimento a chi ha da poco finito le vacanze. Da noi la festa continua». Oltre a musica e ritmo a sedurre c'è un menù dove si può agevolmente passare da un antipasto tex-mex a un primo italiano e una specialità indiana. «Il nostro motto è il divertimento a 360°» - concludono i titolari - per fare il giro del mondo, con le note, con il cibo e con i cocktail». [l. fer.]

DOLCE & SALATO di PAOLO MASSOBRIO

Salami straordinari da pranzo di Babette

SE un giorno qualcuno dovesse indicare una terapia per apprezzare il gusto di cibi e vini, troverei nulla di strano se dicesse che una buona dieta, tutto è l'ideale. Sembra un paradosso, ma provate a immaginare una ghiottone che per un mese si priva di vino e salumi e ricerca il gusto in insalate e riso in bianco. Amerà il massimo di peperoni e cicorino; sognerà anche di notte un salame crudo con un sorso di Barbera da centellinare sul palato.

E' stata la mia estate, condita dalla magra consolazione (sic! è il caso di dirlo) che il fermo del pallocino abbia risultato negativo. Ed è stato come un pranzo di Babette aprire quella bottiglia di Barbera Vigna Veja di Paolo Franzini, ed accompagnarla allo straordinario salame di Beppe Ballauri, che ha codificato in maniera convincente cosa c'è dietro al marchio di salame Cuneo.

Ottimamente prodotto e stagionato dal Salumificio Monregalese si presenta con un rosso vivo che contrasta col bianco latte dei lardelli; profuma di vino rosso e spezie in un aroma equilibrato ed intenso. La tradizione ha inizio con Matteo Ballauri, classe 1912, garzone di salumeria già ad otto anni e la proviene solo dai maiali cresciuti nella Provincia Granda, così come richiede il Consorzio Salumi Tipici Cuneo.

Ma basta solo che i suini siano allevati in un territorio? Credo di no: una coscienza collettiva esprima, in un confronto serrato, una qualità altissimo. Una cosa del genere è nata quasi spontaneamente tra le valli del Torronese, dove si produce un salame crudo che in taluni campioni non ha paragoni col celebrato salame di Varzi. Qui si produceva (ed il passato è d'obbligo) il «salame cucito», utilizzando budello naturale cucito a mano. Ma, pare anche ci sia il rischio che un solo produttore, anziché giocare nella squadra per l'affermazione del prodotto, abbia dilettarsi in un solitario, registrando il marchio di questo prodotto tipico. Ora, non so quale vantaggio ci possa essere nell'inimicarsi i colleghi e nel frenare il successo di un fenomeno collettivo. Certo è che se i produttori della zona non si faranno intimidire, potranno organizzarsi per documentare che il salame cucito è un patrimonio di tutti. Due anni fa a Saluzzo, Massimo Spigaroli (il re del culatello) raccontò e riuscì ad impedire, in questo modo, lo scippo della Mariola (celebre salame della Bassa parmense) grazie a un fattore oggettivo - che sembra avere a che fare col diritto naturale - che è la storia. Ricostruirla, magari spingendosi in là, come hanno fatto a Polesine Parmense, riproducendo l'antica razza borghigiana, per arrivare ad un culatello che è il massimo della finezza. Possibile che anche in Piemonte non ci siano razze storiche?

Salumificio Monregalese - Via Langhe, 25 - Mondovì (Cuneo) - Tel 0174 40314 - Salame al kg. 10 euro

«SETTEMBRE VERUNESE», IN PROVINCIA DI NOVARA, CON QUATTRO PROPOSTE

Concerti in collina: dal jazz a Carboni

VERUNO

Dal jazz alla classica al cantautorato italiano: c'è un paese, sulle colline del Medio Novarese, che è particolarmente amico della musica e ogni anno propone il «Settembre Verunese». E' una rassegna «piccola», quattro le date, ma che accontenta un po' tutti i gusti. Domani dalle 21 nel Palabanda in via Marconi l'inaugurazione è a tutto jazz. Arriva la University Big Band con Dusko Goykovich come ospite d'eccezione.

Sabato 14 settembre nel Castello di Revislate concerto del pianista Giorgio Sogno: in programma pagine di Bach, Chopin, Beethoven e Jarrett. Sogno ha collaborato stabilmente con l'Orchestra Sinfonica della Rai di Torino ed è docente di pianoforte complementare al Conservatorio Vivaldi di Alessandria. Il 21 settembre classica con l'Ensemble Isabella Leonarda e la pianista Tiziana Franzosa, nella chiesa di Sant'Ilario. Sarà un omaggio a Mozart: nella prima parte il Concerto per pianoforte e orchestra n.24 K491 e nella seconda la Sinfonia in mib maggiore n.39 k543. Questi concerti sono a ingresso gratuito.

Gran finale il 7 settembre tutto dedicato ai più giovani e a chi li canta: c'è Luca Carboni, dalle 21 nella suggestiva piazzetta della musica. I biglietti costano 15 euro e in prevendita da Underground a Borgomanero, Tune Dischi a Novara, Zero 84 ad Arona e nel Municipio di Veruno. La serata di settembre è organizzata in collaborazione con la Società Filarmonica Verunese. [m. p. a.]

Luca Carboni c'è il 7 settembre

STASERA AL CINEMA

VALLE D'AOSTA

BUCOSA Tel. 0165 262.220.
Stuart Little 2 (h 19; 20,30; 22)

THEATRE DE LA VILLE Pian. (ore 16-23) tel 0165 230536 (www.delavilla.it).
Avenging (h 20,30; 22,30)

DES GUIDES Tel 0166 949 473.
Kate & Leopold (h 19,30; 22)

SANT'ANNA Tel (0125) 307463
L'era glaciale (h 17,30)
Ocean's eleven (h 20; 22)

GRAND PARADIS Tel 0165 749 373
Parla con lei (h 18; 21,30)

MONTE BIANCO CENTRO CONGRESSI
Tel. 0165 841.206
Lilo & Stitch (h 17); **Kate & Leopold** (h 20, 22)

PALAZZETTO SPORT
Kate & Leopold (h 21,30)

PALLUS Tel 0166 510.080 (www.vogliadicinema.it).
Stuart Little 2 (h 16,30; 18,30; 20,30)
Where Soldiers (h 22,30)

AUDITORIUM T 0166 510 080 (www.vogliadicinema.it).
Where Soldiers (ore ..), **Stuart Little 2** (ore 22,30)

REAL Tel. 0166 510.080 (www.vogliadicinema.it).
Jimmy Neutron (ore 20,30)
Frailty (ore 22)

ABCINEMA Tel. 0125 425081
Corso Museo Civico, piazza Chanoux
(in caso di maltempo presso ABCinema)
Kin Koba in concerto (ore 21,30)
Ingresso unico € 8

BOARO Tel 0125 641 480
Stuart Little 2 (ore 19, 20,30; 22)

POLITEAMA Tel 0125 641.571.
We were soldiers (ore 20; 22,30)

PIEMONTE E PROVINCIA

MAZZINI Inf. Tel. 015-22.736 - 31.312
SALA 1:
.. **Little 2** di R. Marshall
Orario: 20,15; 22,30. Prezzi: al martedì 4,50 €.
SALA 2:
Al vertice della tensione di P. Robinson
Orario: 18,45; 22,30. Prezzi: al martedì 4,50 €.
SALA 3:
Jeepers creepers - Il canto del diavolo di V. Salva.
Orario: 20,15; 22,30. Prezzi: al martedì 4,50 €.

NAZIONALE Inf. Tel. 015-22.736 - 31.
We were soldiers di R. Wallace.
Or.: spett. un. ore 21,30. Prezzi: al mart. 4,50 €.

ODEON Inf. .. 015-22.736 - 31.312
Blade II di G. Del Toro. Orario: 19,45; 22,30.

.. Inf. Tel. 015-22.736 - 31.312.
CHIUSO PER RESTAURI

.. Inf. Tel. 015-253.89.27.
Jules et Jim
Orario: spettacolo unico ore 21,30.
Prezzi: lunedì e martedì interi 5,60 € ridotti 4 €, da giovedì a domenica interi 6,50 € ridotti 4,50 €.

VITTORIA
ENOS
Inf. Tel 015-253.89.27.
I tenenbaum di W. Anderson.
Orario: 20; 22,15

SOMMARIVA
Inf. Tel 015-93 989.
Star wars episodio II - L'attacco dei cloni di G. Lucas.
Orario: spettacolo unico ore 21,30.

ANGELUS
CHIUSURA ESTIVA

EXCELSIOR Inf. Tel. 015-767.323.
Spider man di S. Raimi.
Orario: spettacolo unico ore 21,30

FELIX Inf. Tel. 015-242 31.18
CHIUSURA ESTIVA

VERCELLI E PROVINCIA

ASTRA Inf. Or. Tel. 0161-255.045-Informa spettacoli 0161-69.633
Avenging con Sylvester Stallone e Madeleine .. Apertura 21,45 .. spettacolo unico alle 22,10. €6,50 ridotto €5.

NUOVO TEATRO Inf. Or. Tel. 0161-257.744-Informa spettacoli 0161-69.633
Al vertice della .. Attack. Apertura 21,45 con spettacolo unico alle 22,10 €5,50 ridotto €5.

.. Inf. Or. Tel. 0161-259.047-Informa spettacoli 0161-69.633
Stuart Little 2 con Geena Davis e Hugh Laurie. Apertura 21,45 con spettacolo .. alle 22,10 €5,50 ridotto €5.

BELVEDERE DOLBY DIGITAL Inf. Or. Tel. 0161-215.018.
Blade II con Wesley Snipes, Kris Kristofferson. Orario: 22,10 spettacolo unico. €5,50 ridotto €5.

LUX Inf. Or. Tel. 0161-213.375
CHIUSURA ESTIVA
CON RIAPERTURA METÀ SETTEMBRE.

.. .. Parini 1. Inf. .. Tel. 0161-253.379
CHIUSO

SALA CORRENTESCA Inf. Or. Tel 0161-252.667.
CHIUSO.

.. Inf. Or. Tel. 0161-255.844
CHIUSO

LUX Inf. Tel. 0163-22 898
CHIUSURA ESTIVA

PARROCCHIALE CHIUSO

.. Inf. Tel. 0161-466.714. CHIUSO

IDEAL Inf. Tel. 0161 930.827-333/4467466
Scooby-Doo. Orario: 21 spettacolo unico €5,50 ridotto €3

DORA Inf. Tel. 0161-828 600
CHIUSO

BOTTIGLIERA Inf. Tel. 0161-52.288-E.Mail-parrocchia.varallo@tiscalinet.it
Amnésia
Orario: 21 spettacolo unico. €5 ridotto €4.

ADUA 100 corso Giulio Cesare 97, tel. 856.521. Jimmy Neutron, animazione. Or.: 15,40; 17,10; 18,40. Gli amanti del Nilo. Or.: 20,30; 22,30.
ADUA 200 corso Giulio Cesare 97, tel. 856.521. Blade II. Or.: 15,30; 17,50; 20,10; 22,30.
ADUA 400 corso Giulio Cesare 97, tel. 856.521. Stuart Lilla 2. Or.: 15,40; 17,20; 19,50; .. 22,30.
AMBROSIO MULTISALA corso Vittorio Emanuele II 92, tel. .. Sala 1: Al vertice della .. Or.: 16; 17,30; 20; 22,30. Sala 2: The one. Or.: 15,30; .. 20,50; 22,30. Sala 3: The experiment. Vist. 14. .. 15,30; 17,50; 20,10; 22,30.
ARLECCHINO corso Sommeiller 22; tel. 581.7190. Sala 1: Al vertice della tensione. Or.: 15; 17,30; 20; 22,30. Sala 2: Stuart Little 2. Or.: .,10; 17; 19,50; 20,40; 22,30.
CAPITOL via San Dalmazzo 24, tel. 540.505. Encantado. Or.: 16; 18,10; 20,20; 22,30.
.. via .. Alberto 27, tel. 548.110. L'Italiano. Or.: 18,45; 18,45; 20,45 Magdalene. Or.: 22,30.
C. CHAPLIN 1 via Garibaldi 32/a, tel. 436.07.23. Roberto Succo. Or.: 15,30; 17,50; 20,10; 22,30.
C. CHAPLIN 2 via Garibaldi 32/a, tel. 436.07.23. Ricetta d'amore. Or.: 16,30; 18,30; 20,30; ..
CIAK corso G. Cesare 105, tel 232.028. J.. C.. Or.: 16; 18,10; 20,20; 22,30
CINEPLEX MASSAUA piazza Massaua 9, tel. 779.60.200; prev. tel. 779.50.200. Jeepers Creepers. Or.: 16,50; 18,40; 20,30; 22,30 Blade II Or.: 15; 20. .. .. Or.: 17,20; 22,30. The experiment. Vist. 14. Or.: 15,20; 17,40; 20; .. .. .. II. Or.: 16,15; 18,10; .. .. Al vertice della tensione. Or.: 15; 17,30; 20; 22,30.
DORIA via Gramsci 9, tel. 542.422. Blade II. Or.: 15,20; 17,45; 20,10; 22,35
DUE .. **Sala Nirvana** via Montalcone 62, tel. 327 2214. Lagaan. Or.: 16,15, 21.
DUE GIARDINI - Sala Ombrerosse via Montalcone 62; tel. 327.2214. El Bola. .. Or.: 16,45; 18,40; 20,35; 22,30.
ELISEO GRANDE piazza Sabotino, tel. 447.52.41. Chiuso per lavori.
ELISEO .. piazza Sabotino, tel. 447.52.41. Blade II. .. Or.: 15,30; 17,45; 20,05; 22,30.
ELISEO ROSSO piazza Sabotino, tel. 447.52.41. Apac attack. Or.: 16,30; 18,30; 20,30; 22,30.
EMPIRE piazza Vittorio Veneto 5, tel. 817.94.93. We were soldiers. Or.: 15; 17,30; 20; 22,30
ERBA 1 corso Moncalieri .., tel. 661.54.47. Samsara. Or.: 19,45; 22,30.
ERBA 2 corso Moncalieri 241, tel. 661.54.47. Jules et Jim. Or.: 20; 22,30.
ETOILE via B. Buozzi ang. via Roma, tel. 530.353. Stuart Little 2. Or.: 15:20; 17.10; 19; 20,50; 22,40.
FIAMMA corso Trapani 57, tel. 305.2057. We were soldiers. Or.: 15; 17,30; 20; 22,30.
F.LLI MARX - Sala Groucho corso .. 53, tel. 8121410 Lagaan. Or.: 15; 21
.. **- Sala Chico** corso Belgio 53, tel. 8121410. .. Or.: 16; 18,10; 20,20; 22,30
F.LLI MARX - Sala Harpo corso Belgio 53, tel. 8121410. **La Captive**. Or.: 15,45; 18; 20,15; 22,30.
FREGOLI piazza S. Giulia .. .., tel. 011.817.8373. Chiusura estiva.
GIOIELLO via C. Colombo 31 bis, tel. 011.660.5788. We were soldiers. .. 15; 17,30; 20; 22,30.
GREENWICH VILLAGE via Po 30, tel. 011.817.3323. Sala 1: Il più bel giorno della mia vita. Or.: 16,30; 18,30; 20,30; 22,30. Sala 2: Maliarè per principianti. Or.: 15; 16,10; 20,20; 22,30. Sala 3: L'ora di religione. V.M. 14. Or.: 16,30; 18,30; 20,30; 22,30.
IDEAL Cityplex 1 corso Beccaria 4, tel. .. 521.4316. Ideal 1: Al vertice della tensione: .. 15,30; 17,50; 20,10; 22,30. .. 2: Amazing Angela .. 16,30; 18,30; 20,30; 22,30. .. 3: Stuart Little 2. Or.: 15,30; 17,15; .. 20,45; 22,30. Ideal 4: Blade II. Or.: 15,30; .. .. .. Ideal 5: Jimmy Neutron .. 15,40; 17,20; 19 Jeepers Creepers. Or.: 20,45; 22,30.
KING via Po 21, tel. .. L'uomo che non c'era. Or.: 15,30; 17,50; 20,10; 22,30.
KONG via S. Teresa 5, tel. 534.614 Bloody Sunday. Or.: 16; 18,10; 20,20; 22,30.
LUX Galleria S. Federico, tel. 541.283. Jeepers Creepers. Or.: 15,20; 17,10; 19; 20,50; 22,40.
.. **UNO** .. Verdi 18, tel. 812.5606 Silence... se tourne. Or.: 16,30; 18,30; 20,30; ..
MASSIMO .. .. Verdi 18, .. 812.5606 Il principio dell'incertezza. Or. 17,15; 20; 22,30
.. Rival Pomba 7, tel. 812.41.73. Gli amanti del .. .. 16,15; 18,30; 20,30; ..
NAZIONALE 2 via Pomba 7, tel. 812.41.73. Last resort. Or.: 16, 17,40; 19,20; 21; 22,40
OLIMPIA 1 via Arsenale 31, tel. 532448. Frailty. Or.: 16; 18,10; 20,20; 22,30.
.. .. via Arsenale 31, tel. .. Eliminate Smoochy. Or.: 16; 18,10; 20,20; 22,30
.. **LINDOTTO** via Nizza 262 Lingotto, tel. 011.66.77.856. Al vertice della tensione. Or.: 15,40; 18,40; .. 0,20. Arac attack. Or.: 15,50; 18; 20,15; 22,20; 0,25 Blade II. Or.: 19; 22; 0,25. The experiment. Or.: 15,40; 18,20; 21,45; 0,20. Joy scherzi di gioia. Or.: 15,50; 17,45; 20,05; 22,10; 0,30. Avenging Angelo. Or.: 15,45; 18,30; 20,35; 22,35; 0,35. The One. Or.: 15,45; 18,30; 20,35; 22,35; 0,35. Jeepers Creepers. Or.: 15,30; 17,50; 20; 22; 0,20. Frailty. Or.: 15,40; 18; 20,15; 22,25; 0,30. We were soldiers Or.: 16,40; 18,40; 21,30; 0,20. Stuart Little 2. Or.: 15,25; 16,50; 17,10; 17,45; 20,05; 22,10; 0,30.
REPOSI 1 via XX Settembre 15, ... The experiment. Vist. 14. Or.: 15; 17,30; 20; 22,30.
REPOSI 2 via XX Settembre 15, tel 531.400 Casanai Or.: 15,30; 17,50; 20,10; 22,30.
REPOSI 3 via XX Settembre 15, tel. 531.400. We were soldiers. Or.: 15; 17,30; 20; 22,30.
REPOSI 4 via XX Settembre 15, tel. 531.400. I passi dell'amore. Or.: 16; 18,10; 20,20; 22,30.
REPOSI 5 - LILLIPUT via XX Settembre 15, tel. 531.400 Arac attack Or.: 15,30; 17,50; 20,10; 22,30
ROMANO Galleria Subalpina, tel. 562 01.45. Swing Or.: 15,30; 16,30; 20,30; 22,30.
STUDIO RITZ via Acqui 2, tel. 819.01.50. .. Little 2. Or.: 15,30; 17,15; 19; 20,45; 22,30.
TEATRO NUOVO corso Massimo d'Azeglio 17, tel. 650.02.00. Vedi teatro
VALENTINO 1. Chiuso per ferie dal 30 giugno al 5 settembre. Riapertura venerdì 6 settembre.
VALENTINO 2. Chiuso per ferie dal 30 giugno al 5 settembre. Riapertura venerdì 6 settembre.
MUSEO REGIONALE DI SCIENZE NATURALI via Giolitti 36 Viaggio a Kandahar. Ore 22.
ARENA CORTILE SAN FILIPPO. Spy game. Ore 22.
ARENA PARCO .. v.le Hu.. Torino, Tel. 011.8154258. Incantesimo napoletano. L'uomo in più. Ore 21.30.

NOVARESE E PROVINCIA

NOVARA
Sito web, programmazione cinetelefonica: .. si: www.msolt.it/cinema
VIP Tel. 0321-625.588
Stuart Little 2
Or.: 20,30; .. .. 18,30; 20,30; 22,30.
Domenica: 18,30; 18,30; 20,30; 22,30.
Fer. fest. prel. € 7/5

ARALDO 0321-474.625. CHIUSO RIPOSO ESTIVO.

CORTILE BRICLETTO Tel 340 - 1476885
Harry Potter e la pietra filosofale
Apertura bx., 21, inizio film 21,30.
€ 5 50/3 50. cinemacard € 4 50.

ELDORADO Tel 0321 - 624 156
Al vertice della tensione
Or.: 20,05; 22,30. Domenica: 16; .. 22,30.
Fer. fest. prel.: € 6 70/4 70; mar. fer. € 4 70

SACRO CUORE Tel e segr. tel. 0321-465488
Arak Attack
Or. 20; 22,30 Domenica: 16; 18; 20; 22,30

GALLIATE
SANT'ANDREA Info 0321-637183. Sito web www.geocities.com/cinemandrea e www.saledellacomu.. CHIUSO PER RIPOSO ESTIVO

ARONA
.. **SAX** .. -Cinema sotto le stelle- (proiezioni nel cortile adiacente). Info 0322-240 566.
Spider-man Or. 21,15 Ingresso € 5

BELLINZAGO
VANDONI CHIUSO PER RIPOSO ESTIVO

BORGOMANERO
MODERNO Tel 0322 - 82.151
The Experiment
Or.: 20,15; 22,15. .. .. 16,15; 18,15; 20,15; 22,15
Ingr. € 6,50, rid. € 4,50; fun fer. € 4,50.

.. **LA** Tel 0322-81741
Al vertice della tensione
.. 20; 22,15. Domenica: 16; 18; 20; 22,.
Ingresso cinema € 6,50, rid. € 4,50
(fun fer. € 4,50).

NUOVO SALA 2. Tel. 0322 - 81.741.
Stuart Little 2
.. 20; 22,15 Domenica: 16,15; 18,15; 20,15; 22,15.
Ing. cine: € 6,50, rid € 4,50; fun. fer. € 4,50).

NUOVO SALA 3. T 0322 - 81.741.
Jeepers Creepers
Or.: 20,15; 22,15 Domenica: 16,15; 18,15; 20,15; 22,15 Ing. € 6 .. € 4,50 (fun fer. € 4,50)

CAMERI
ARCADINI Tel 0321 - 51.95.23 CHIUSO

CASTELLETTO TICINO
METROPOLIS MULTISALA Tel 0331 - 914.285 mf pren. 18,30-21, dom. 16,30-21. Sito web www.metropolisarea.it. Ingresso Festivo e prefestivi: € 7, rid € 5. Merc. e Giov. sera € 5.
Vertice della tensione
Or. feriali: 20; 22,30. Sabato: 17,30; 20; 22,30; 1 Domenica: 15; 17,30; 20; 22,30.
Jeepers Creepers
Or. feriali: 20,20; 22,50
Sabato: 17,50; 20,20; 22,50; 0,50
Domenica: 15,30; 17,50; 20,20; 22,50.
Blade II
Or feriali: 22,40
Sabato: 22,40; 1. Domenica: 15,10; 22,40.
The One
Or feriali: 20,20; 22,50. Sabato: 17,40; 20,20; 22,50; 0,50. Dom: 15,20; 17,40; 20,20; 22,50
Jimmy Neutron
Or feriali: 20,30. Sabato e domenica: 17,30; 20,30
Stuart Little 2
Or feriali: 20,10; 22,30. Sabato: 18; 20,10; 22,30; 0,30 Domenica: 15,30; 18; 20,10; 22,30
The Experiment
.. .. 40. Sabato: 17,40; 20,10; 22,40; 1,10. Dom: 15,10; 17,40; 20,10; 22,40
We Were Soldiers
Or feriali: 20; 22,40 Sabato: 12,30; 20; 22,40; 1,10 Domenica: 15; 17,30; 20; 22,40.

OLEGGIO
CINE TEATRO. Tel 0321-91 183. CHIUSO

TRECATE
SILVIO PELLICO. Tel 0321-777-122. CHIUSO

VCO

DOMODOSSOLA
CORSO MULTISALA 1.
Info 0324 240 853
.. .. multisalacorso.com
Stuart Little 2
Feriali e festivi: ore 20; 15; 22,30.
Informazioni orari su segreteria telefonica

CORSO MULTISALA 2.
Info 0324 240 853
.. www.multisalacorso.com
Spider-man
Feriali e festivi: ore 20, 22,30.
Informazioni orari su segreteria telefonica

CRANDOLA
SOCIALE
Tel e segr. tel. 0323 - 61.459.
CHIUSO PER RIPOSO ESTIVO

ORATORIO
Tel 339 7032 676
CHIUSO PER RIPOSO ESTIVO

VERBANIA
SOCIALE (INTRA)
Info su segreteria telefonica 0323 - 401.940.
Avenging Angelo
Feriali, ore 20,30; 22,30
Festivi 14,30; 16,30; 20,30; 22,30.

VIP
Info tel segr. 0323 40.19.40.
Little Stuart 2
Feriali ore 20,30; ..
Festivi 14,30; 16,30; 20,30; 22,30.

SOCIALE (PALLANZA) SALA 1
Info. tel 0323 - 501.964.
Al vertice della tensione
Informazioni orari su segreteria telefonica

SOCIALE (PALLANZA) SALA 2
Info tel 0323 - 501.964.
Arak Attack
.. orari su segreteria tele..

LOTTO

MASSIMI RITARDI

..	43	47	16	62	11
	71	60	59	..	56
CAGLIARI	82	41	34	83	61
	53	61	61	60	45
FIRENZE	90	32	2	6	29
	83	77	67	..	..
GENOVA	78	46	69	84	34
	90	..	69	66	60
..	34	22	37	21	31
	53	50	48	47	43
NAPOLI	21	49	39	27	29
	71	67	53	50	43
PALERMO	82	81	10	17	87
	..	101	75	67	64
ROMA	72	70	6	78	56
	98	91	77	75	73
TORINO	87	50	36	35	90
	93	74	57	..	..
VENEZIA	62	76	82	68	21
	114	101	66	54	..

IL .. R C..

Ambi centrali: Ambi centrali sul n. 19 di TORINO. Ecco le .. coppie .. .. puntare. Il gioco va programmato .. almeno 8 settimane consecutive .. gli altri sistemi:

19- 3	19-18	19-31	19-49	19-65
19- 5	19-21	19-33	19-51	19-69
19- 7	19-23	..	19-53	19-71
19-11	19-25	19-39	19-57	19-75
19-13	19-27	19-41	19-59	19-77
19-15	19-29	19-45	19-63	19-79

Ambate mature: sono ambate in scadenza d'uscita, infatti tra parentesi indichiamo la presunta .. denza all'estrazione:
Bari 87 (2); Cagliari 66 (5); Firenze 32 (10); Genova 28 (7); Milano 43 (1); Napoli 3 (6); Palermo .. (6); Roma 21 (4); Torino 58 (1); Venezia 62 (9).

Per questa settimana il computer ci consiglia i 40 ambi in frequenza sulla ruota di V..:

73-4	73-28	73-46	82-20	82-38
73-6	73-32	73-48	82-22	82-40
73-8	73-34	73-50	82-24	82-42
73-12	73-36	73-52	82-26	82-44
73-20	73-38	82- 4	82-28	82-46
73-22	73-40	82- 6	82-32	82-48
73-24	73-42	82- 8	82-34	82-50
73-26	73-44	82- 12	82-36	82-52

Per decine la lunghetta più in ritardo sviluppata per ambo e terno da giocare a BARI:

10-20-30	20-30-70	30-50-80
10-20-40	20-30-80	30-50-90
10-20-50	20-30-90	30-60-70
10-20-60	30-40-50	30-60-80
10-20-70	30-40-60	30-60-90
10-20-80	30-40-70	40-50-60
10-20-90	..	40-50-70
20-30-40	30-40-90	40-50-80
20-30-50	30-50-60	40-50-90
20-30-60	30-50-70	50-60-70

SUPER ENALOTTO - .. AL ..

Giocate normali e sistemi integrati

€ 1,00 1 combinazioni: 8 - 15 - 32 - 56 - 84 - 89
9 - 11 - 36 - 44 - 45 - 73

€ 3,50 7 combinazioni: 1 - 11 - 23 - 27 - 39 - 46 - 90

Giocate sistematiche con basi

.. 112,00 224 combinazioni: basi fisse prese 8 ad 8 (4 numeri) = 18 - 21 - 40 - 56
varianti .. numeri) = 7 - 13 - 39 - 42 - 47 - 74 - 88 - 89

Statistiche a cura della Ricevitoria n. 490 di Davide e Liliana Miola, via Viana 27, Candelo

OSPITI I MATIA BAZAR, GATTO PANCERI, DUAL GANG, IL MAGO ALEXANDER E I CABARETTISTI FRISI DE MARCHI

Festivalmare 2002, i premi al Turismo

A Sanremo il 2 e 3 settembre

Gian Piero Moretti
SANREMO

Sette le categorie dei tagliandi: Bagni marini, Ristoranti, Gelaterie, Bar, Discoteche, Drink & music e Alberghi. Otto le categorie istituzionali: Imprenditoria turistica, Musica classica, Spettacoli, Cabaret, Tradizioni e folclore, Sagre, Originalità e Cultura. Sono i quindici protagonisti che verranno premiati il 2 e 3 settembre a Villa Ormond nel corso del Gran galà del Turismo - Festivalmare 2002, la manifestazione organizzata da La Stampa, con la collaborazione del Comune di Sanremo, il patrocinio della Regione Liguria e la direzione artistica dell'Agenzia Eccoci, che intende valorizzare quegli imprenditori turistici che si sono maggiormente distinti nei diversi settori dell'ospitalità, della musica, del divertimento, dell'arte, della cultura, della gastronomia e dell'originalità. In una sola parola, nel promuovere il turismo della Liguria a 360 gradi.

Due le serate in programma nella splendida cornice dei giardini di Villa Ormond a Sanremo con inizio alle 20,45 e ingresso libero: la prima avrà per protagonisti i sette vincitori del referendum che per tutta l'estate ha tenuto compagnia ai lettori de La Stampa con l'invio di decine di migliaia di tagliandi; la seconda riguarderà le otto categorie istituzionali indicate da una speciale giuria. Partner commerciali delle due serate l'Asta del mobile e Gastone immobiliare.

Varato il programma definitivo, lunedì 2 settembre, ospiti d'onore i Matia Bazar, Carlo Frisi, cabarettista del Bagaglino, e il mago Alexander, che riceverà il premio «Magica Liguria». Presenta Anema. Nel corso della serata sarà celebrato il gemellaggio con Asti e saranno presentati il Raduno delle Vele d'epoca d'Imperia e l'esibizione delle Frecce tricolori ad Albenga.

Martedì 3 settembre sarà la volta, tra gli altri, di Gatto Panceri, dei Dual Gang, interpreti del «tormentone» dell'estate 2002, e del cabarettista Roberto De Marchi, che accompagneranno la premiazione delle otto categorie istituzionali. Ancora Anema nella veste di presentatrice. Sarà l'occasione per presentare un altro grande appuntamento organizzato a Sanremo da La Stampa, questa volta con la collaborazione del casinò: il concorso Liguria Moda e Bellezza - Miss delle Miss 2002, che si terrà l'11 settembre nei giardini Villa del Sole e il 12 al Roof garden, il «Giardino d'estate della casa da gioco.

LUNEDI' 2 SETTEMBRE
20,45
Sanremo, Villa Ormond
Anema presenta
DELLE CATEGORIE TAGLIANDI
(Bagni marini, Ristoranti, Gelaterie, Bar, Discoteche, Drink & music, Alberghi)
con Alexander e Carlo Frisi

I Matia Bazar
durante la serata: gemellaggio con Asti, presentazione del Raduno delle Vele d'epoca di Imperia e dell'esibizione delle Frecce tricolori ad Albenga

MARTEDI' 3 SETTEMBRE
20,45
Sanremo, Villa Ormond
Anema presenta
DELLE CATEGORIE
(Imprenditoria turistica, Musica classica, Spettacoli, Cabaret, Tradizione & folclore, Sagre, Originalità, Cultura)
con Gatto Panceri, Dual Gang, Roberto De Marchi
durante la serata:
presentazione di «Liguria moda & bellezza»,
l'elezione della «Miss delle Miss 2002»

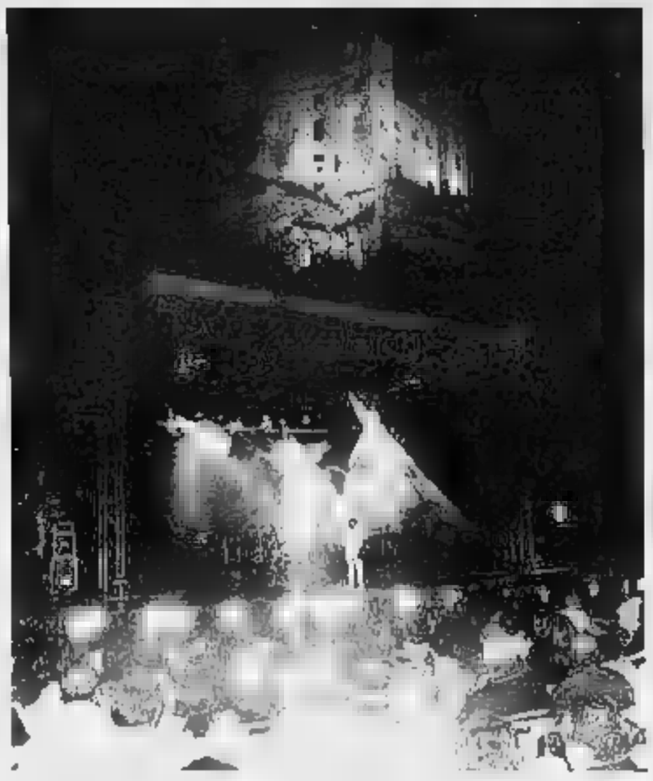
I Matia Bazar protagonisti del grande concerto sotto il Castello di Dolceacqua

Un gemellaggio con le Terre d'Asti

Prosegue la collaborazione nel turismo e nell'enogastronomia

Gemellaggio Sanremo-Terre d'Asti, la Douja d'or e il progetto «Viaggi nel Grignolino» protagonisti a Festivalmare, il Gran Galà del Turismo in programma a Villa Ormond di Sanremo. Proseguono le iniziative di collaborazione nel campo della promozione turistica ed enogastronomica tra varie realtà liguri e gli enti di promozione economica della Provincia di Asti.

Nell'ambito del Settembre astigiano, presentato ieri, saranno presenti ad Asti la Camera di Commercio di Imperia, che proporrà vini e oli dell'estremo Ponente Ligure nel corso delle degustazioni della 36ª edizione della Festa del Vino Douja d'or e l'Apt Cinque Terre Golfo dei Poeti della Spezia che, nell'ambito del Festival delle Sagre in programma sabato 7 e domenica 8 settembre, proporrà il carpaccio di polpo preparato dalla Pro Loco di Le Grazie di Portovenere. La Spezia sarà una dei due ospiti esterni del Festival, che ospiterà quest'anno per la prima volta anche gli ungheresi di Szolnok che presenteranno il gulasch e un particolare strudel di mele.

La presentazione della Douja d'or ieri ad Asti: da sinistra, Carlo Cerrato, presidente Atl, Vittorio Garcia, Erminia Zotta, direttrice della Camera di Commercio, Sergio Ebamabo, vicopresidente della Provincia di Asti, Vittorio Voglino, sindaco di Asti, e Aldo Pia, presidente della Camera di Commercio

Le varie iniziative comuni liguri-astigiane saranno presentate nell'ambito della serata di Villa Ormond a cura della Camera di Commercio e di AstiTurismo Atl, che consegneranno l'altro la Douja d'or disegnata da Giugiaro ad alcuni protagonisti della serata come riconoscimento dell'impegno allo sviluppo delle relazioni tra le due zone.

Sarà anche illustrato il progetto di comunicazione «Viaggi nel Grignolino», messo a punto dall'Associazione Gente&Paesi di Portacomaro, zona classica di produzione di un vino che Luigi Veronelli ha definito «anarchico e testabalorda». Tale progetto prevede tra l'altro la proposta di denominare di «Superstrada del Grignolino» la nuova tangenziale Est di Asti inaugurata mesi fa, l'organizzazione di una serie di manifestazioni promozionali in Piemonte, Liguria e Valle d'Aosta e la messa a punto di alcuni pacchetti turistici dedicati alla zona, l'area nord-est dalla città di Asti dove si trovano numerosi locali segnalati dalle varie guide.

Nell'ambito dello stesso programma è previsto l'avvio di una news letter elettronica settimanale attraverso il sito gestito da Gente e Paesi, www.terredasti.it.

Festivalmare 2002, dunque, promuove ancora una volta l'incontro tra il Piemonte, tradizionale serbatoio del turismo ligure, e le Riviere. Per tutta l'estate, d'altronde, le edizioni di Savona e Imperia e quelle piemontese hanno una pagina in comune, il Nord Ovest.

DA DOMANI AL PALASPORT «NOTRE DAME DE PARIS»

Cocciante: arriva il musical che ha conquistato il mondo

Repliche fino all'8 settembre per far fronte alle richieste La tragedia di Hugo «attualizzata» con riferimenti all'oggi

Mauro Boccaccio
GENOVA

Dopo i tre milioni in tutto il mondo, trecentoventimila spettatori hanno già applaudito la versione italiana di «Notre Dame de Paris», il musical che Riccardo Cocciante ha voluto testardamente, ispirandosi all'opera di Victor Hugo; sue tutte le musiche, su testi francesi di Luc Plamondon e versione italiana di Pasquale Panella, che è stato l'ultimo (anche discusso) paroliere di Lucio Battisti. Il successo anche a Genova è confermato dalla previsione del tutto esaurito per le rappresentazioni al Palasport (adattato per ovviare ai problemi di acustica) da domani sera all'8 settembre. Nonostante le giornate ancora di vacanza, man mano che proseguono i rientri in città, si moltiplicano le telefonate a valanga alle biglietterie.

Nata tre anni fa in Francia, approdata subito a Las Vegas e poi a Londra e in Canada, e proposta persino in versione russa, l'opera-musical in italiano con Panella ha amplificato i riferimenti alla cronaca contemporanea di una storia eterna quanto il mondo e i sentimenti: la moritura Esmeralda e la banda di straccioni sono immigrati clandestini, mentre il dramma passionale dell'arcidiacono Frollo ci rimanda al dibattito sul celibato dei preti. Ma gli elementi sono quelli della fantasia di Victor Hugo: la cattedrale il sinistro arcidiacono e il campanaro orbo e sciancato, i derelitti che ogni tanto vi si rifugiano, la zingara scalza, splendente simbolo di pagano trionfo della carne, che danza sul sagrato, il bel capitano delle guardie con fidanzata ricca, il protettore della zingara, il poeta-filosofo-straccione Gringoire. Nello spettacolo, i vari protagonisti esprimono a turno le proprie passioni in musica, i singoli e le masse danzando acrobaticamente. Le coreografie sono trascinanti, a partire dalla prima, suscitata dalla sfilata dei folli che Quasimodo come re dei freaks e per i ritmi dalla quale Cocciante si ispira al Carmina Burana. Le melodie delle canzoni sono avvincenti, magnificamente interpretate. Numerosi i punti forti: «Bella» e «Bella mia Esmeralda», che chiude cantata da Quasimodo dopo l'impiccagione dell'amata, sono piccoli capolavori. Sostenuto finanziariamente dalla Provincia e dal Comune di Genova con una ottantina di milioni di vecchie lire, lo sbarco nel capoluogo ligure del musical sul gobbo Quasimodo, può contare sull'organizzazione della Duemilagrandieventi del promoter genovese Vincenzo Spera.

I biglietti sono disponibili presso le biglietterie della Fiera di Genova aperte dalle 13 alle 19.1 prezzi sono i seguenti: 64 euro nel primo settore, 50 euro nel secondo e 27 nel terzo, più i diritti di prevendita. Per informazioni telefonare ai numeri 010.639.14.60- 010.522.10.01 oppure 06.360.03.937. [m. b.]

Cocciante ha firmato tutte le musiche

DOMENICA AL CASINO'

Umberto Smaila al Gran Galà della sera di Chemin

SANREMO. Ultimi tre appuntamenti per la stagione del casinò. Domenica l'umorismo di Umberto Smaila; l'8 settembre le note del jazz delicato di Romano Mussolini; il 12 la bellezza delle finaliste del concorso Miss delle miss. Una stagione intensa, quella del Roof Garden, che ha visto sfilare in passerella, personaggi del mondo della canzone del calibro di Massimo Ranieri, Nino D'Angelo, i Matia Bazar e Luisa Corna e i nomi più acclamati del cabaret italiano, da Enrico Brignano, il «vigilante» di Un medico in famiglia, a Maurizio Crozza, «nato» artisticamente a Mai dire gol ed letteralmente esploso all'ultimo Dopofestival con la brillante imitazione di Luciano «Big» Pavarotti.

Domenica, sarà Umberto Smaila, componente negli anni '80 del mitico gruppo dei Gatti di vicolo miracoli, a intrattenere il pubblico del Galà organizzato al Roof garden in occasione delle grandi gare di chemin de fer. Tutto esaurito il «Roof» e tutto esaurito intorno ai tavoli da gioco dove si annuncia una gran bagarre a colpi di milioni. Di euro, s'intende. [g. p. m.]

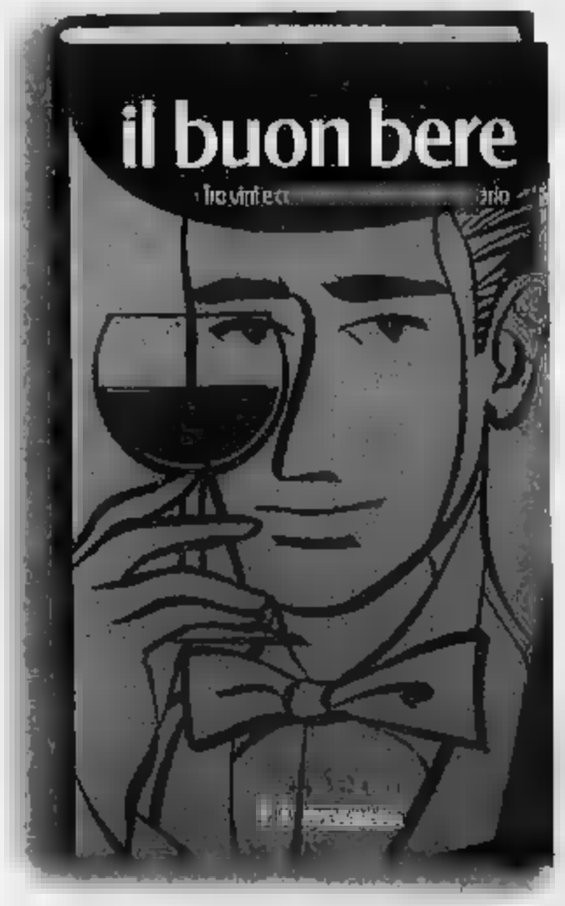

EDIZIONE MILLESIMATA

Una guida per riconoscere ed apprezzare il vino di qualità, le cantine e i produttori. Per ritrovare l'arte e l'amore che stanno dietro a una buona bottiglia.

IL BUON BERE
Tra vini e cantine con **Paolo Massobrio**
pp. 464 - Euro 13,50

In collaborazione con AIS

È possibile ordinare il libro in contrassegno richiedendolo all'Editrice La Stampa, Edizioni Libreria, via Marenco 32, 10126 Torino, Fax 011 - 969 30 67, E-mail. edizionilibrerie@lastampa.it o - numero verde 800 - 011 959
I VOLUMI DE "LA STAMPA", DISTRIBUITI DA RCS LIBRI, SONO IN VENDITA NELLE MIGLIORI LIBRERIE.

I libri de LA STAMPA

Debutto a mezzogiorno di oggi per l'Italdonne delle due novaresi Cardullo e Anzanello e dell'omegnese Leo Lo Bianco

VOLLEY FEMMINILE, AI MONDIALI TEDESCHI L'ITALIA DEBUTTA OGGI ALLE 12

C'è subito il Giappone

Anzanello, Cardullo e Lo Bianco in campo

NOVARA

Mezzogiorno di fuoco per l'Italdonne di Marco Bonitta ai Mondiali tedeschi. La nazionale azzurra debutta alla rassegna iridata sfidando l'insidioso Giappone, tentando di iniziare con il piede giusto.

Nel sestetto partente sono previste le presenze del «Grande Puffo» Sara Anzanello, tassello su cui Bonitta ripone la massima fiducia, e l'omegnese Leo Lo Bianco, che sembra aver smaltito un risentimento muscolare a una gamba degli ultimi giorni; durante il match ci sarà posto anche per il libero dell'Asystel Pally Cardullo. Ma della comitiva farà parte un altro novarese, Luca Porzio, scoutman dell'Asystel e dell'Italdonne. L'Italia, alla sua settima partecipazione, è chiamata ad eguagliare, e possibilmente a migliorare, il quinto posto finale ottenuto nel '98 in Giappone, miglior risultato di sempre della nostra nazionale in questa manifestazione. Dopo il debutto odierno, le azzurre poi affronteranno nell'ordine il Messico domani alle 17,30, la Repubblica Ceca il 1 settembre alle 18,30; la Germania il giorno 2 alle 20,30 e la Bulgaria il 3 alle 16. Sulla carta, la squadra più difficile è proprio quella tedesca padrona di casa. Un gradino più sotto Giappone, Repubblica Ceca e Bulgaria, mentre le centroamericane dovrebbero essere il «materasso» del girone. Alla fase successiva accedono le prime tre di ogni girone. [m. p.]

NUOVA ... B1

Debutto in ottobre a Donoratico

Il prossimo campionato di femminile, nel quale naviga la Sparta Sanmartinese Novara, avrà il via il 12 ottobre. La conferma viene dalla federazione che ha emesso i calendari. Le novaresi giocheranno la loro prima partita fuori casa, a Donoratico contro il «Cavallino Matto». L'esordio in terre locali è fissato per la settimana successiva, sabato 19 ottobre alle 21: al di là della rete l'Ardor Bustese Varese. La Sparta Sanmartinese è la vera rivelazione dell'anno nel femminile del volley minore. I fatti recenti ma anche quelli passati e la pausa è tempo di bilancio per il presidente Gian Giuseppe Corbetta, anima storica della squadra. La classifica finale l'ha vista al 6° posto con 46 punti: un piazzamento ottimo se guardiamo anche all'organico, fatto da ragazze età molto giovane. «Se inoltre si considera - dice il presidente - che cinque delle giocatrici erano di nuovo inserimento e tutte hanno reagito positivamente all'impatto campionato, il risultato finale è senz'altro eccellente. la squadra è migliorata sia tecnicamente sia agonisticamente, grazie al coach Colombo e Celasco, capaci di avere giusta anche contro squadre che schieravano nel loro sestetto base fior giocatrici di serie superiore (A2 e A1): 17 le partite vinte, 9 quelle perse danno l'idea di come la squadra ha saputo affrontare la 'durezza' dell'annata; l'esperienza buon viatico per un avvio di prestazioni ottime a partire da settembre con il prossimo campionato». [p. u.]

CALCIO, GLI AZZURRI BALZANO AL COMANDO DEL GIRONE DI COPPA ITALIA DOPO IL 2-0 ALLA PRO PATRIA

Un Novara felice e vincente

Rubino verso Siena, Morganti rientra in rosa

VIGEVANO

Le tante non hanno spaventato il Novara, l'altra sera a Vigevano nel quarto turno di Coppa Italia. Contro la Pro Patria che tre mesi fa aveva fatto svanire il sogno C1, gli azzurri confezionano un'ottima prestazione, convincendo sotto tutti gli aspetti. E i tifosi trovano un nuovo idolo, il giovane Egbedi, che, subentrato nella ripresa a Davide Ratti, ha dato la svolta all'incontro, realizzando una doppietta di ottima fattura. Il centravanti dalla pelle d'ebano potrebbe essere una valida alternativa a Raffaele Rubino, che radiomercato segnala ormai prossimo allo sbarco in serie B, in piazza ambiziosa come Siena. I contatti in queste ultime ore tra Novara e la città del Palio si sono intensificati e già in questo fine settimana potrebbero esserci novità.

E per Rubino che pare in partenza, un Morganti che torna all'ovile: il difensore novarese, che quest'estate non aveva trovato l'accordo con la società, ha finalmente raggiunto un'intesa e presto dovrebbe rientrare in organico.

Tornando a Vigevano, Luciano Foschi è soddisfatto dell'impegno profuso dai suoi: «Nulla da biasimare, abbiamo giocato davvero bene, dimostrando che a Legnano era stato problema di affaticamento. Siamo però ancora in rodaggio e dobbiamo impegnarci tanto. I nostri obiettivi sono di raggiungere una buona condizione in vista del debutto in campionato a Pordenone».

L'allenatore azzurro non appare troppo interessato del fatto di aver raggiunto la Pro Vercelli al comando del girone di Coppa Italia: «Beh, intendiamoci, adesso che siamo in corsa per la qualificazione non ci tiriamo mica indietro. Quello che più mi importa però è che la squadra, partita dopo partita, trovi al più presto una condizione accettabile».

Sui singoli, Foschi spende parole di elogio: «Può essere il nostro valore aggiunto, anche se bisogna dargli il tempo di raggiungere la perfetta forma fisica. I due gol che ha realizzato sono un ottimo biglietto da visita». E Rubino? resta con noi, meglio, ma certe occasioni capitano una sola volta nella vita, e la serie B per lui è un treno da non perdere». [m. p.]

Il bomber azzurro Raffaele Rubino pare vicinissimo allo sbarco in serie B, in una piazza ambiziosa come quella di Siena

BASKET

ASSENTI TRE TITOLARI, L'AMICHEVOLE CON LA SQUADRA DI B2 TERMINA 89-85

A Castelletto l'Univer 3B6 convince contro il Salerno

CASTELLETTO TI

L'Univer 3B6 convince nell'amichevole il Salerno. La compagine allenata da Meo Sacchetti ha prevalso per 89-85 contro la squadra militante in serie B2.

Sabato l'Univer aveva letteralmente schiacciato, con una differenza di quasi quaranta punti, l'Auxilium Torino, pur presentandosi in formazione incompleta. Sacchetti non ha potuto impiegare Della Valentina, Prelazzi e Bianchi e bisognerà attendere la presenza dei titolari per potere dare un giudizio più attendibile sulla squadra del Lago Maggiore. L'Univer, nonostante le defezioni, sta però dimostrando una compagine molto compatta e quadrata, in grado di recitare un ruolo di primo piano in campionato.

Il play Portaluppi

Contro il Salerno l'Univer è partita un pò al rallentatore, e dopo cinque minuti la formazione campana si trovava inaspettatamente in vantaggio per 21-10. Al 10' il Castelletto si è portato sul 25-27 e all'intervallo ha capovolto la situazione, portandosi sul risultato di 48-45. Nella terza frazione l'Univer ha allungato e si è portata sul 69-56; il Salerno è riuscito soltanto nei secondi finali a ridurre lo svantaggio a -4. Per la squadra di casa mattatore è stato Pierich, che ha messo a segno 25 punti e nei tiri liberi ha fatto segnare un eccellente 12 su 14. Ottima anche la prestazione di Portaluppi, che ha siglato 24 punti; dicianno punti infine anche per Cazzaniga, un'altra delle certezze della squadra. [m. g.]

GARA A VERBANIA

In piazza Ranzoni la sfida serale tra i re della sabbia

VERBANIA. C'è attenzione e curiosità, anche fra i non appassionati, intorno al «Verbania Beach Volley», il torneo di beach volley, che si sta disputando nella centralissima piazza Ranzoni a Intra. Apprezzabile la folla di pubblico che si è formata, in queste prime tre serate, intorno al campo allestito con sabbia riportata. Un'iniziativa che ha movimentato ulteriormente il centro della città nelle ore serali durante le gare. Non mancano, tuttavia nel mezzo del pomeriggio, fuori programma, giovani che si sfidano nonostante il caldo. Le finali degli amatori hanno già dato due coppie di vincitori; tra i maschi è stata imposta la coppia formata da Luca Barresi e Luca Albertigiani che hanno avuto ragione dei novaresi Cavazzini e Pedroni; tra le donne hanno vinto Sabrina Comazzi e Sara Minolfi che si sono imposte sull'accoppiata Reo e Melandri. Ieri sera sono scesi in campo i «prof» che questa sera, sempre con inizio alle 19, si disputeranno le finali. Molta attesa per domani, alle 18, quando sul terreno di gioco è previsto l'arrivo dei professionisti per una esibizione. I riflettori sono puntati sulla coppia formata da Galli e Fenili freschi campioni d'Italia. A sfidarli ci saranno Bernabè e Monduzzi, Sanguanini e Marolda, e i due gemelli di San Marino, Tabarini. La manifestazione che è stata promossa dall'Associazione Commercianti IntraSformazione e organizzata in collaborazione con la Pallsportiva Verbano, Pallavolo Ornavasso e Sportiva di Unchio. [f. r.]

SPORT FLA

CALCIO

Galliate, stasera al Varzi

Al «Varzi» di Galliate è in programma questa sera un triangolare con la partecipazione di Arona (Eccellenza), Vespolate e Galliate (entrambe di Promozione). Per la Coppa Italia, domenica l'Arona ospiterà Fondotoce, mentre il Vespolate sarà a Cerano. Fissato un turno di riposo, invece, per il Galliate, inserito in un triangolare con Caltignaga e Cameri. [s. bott.]

CICLISMO

Gran Fondo del Monte Rosa

Saranno oltre 600 i partecipanti alla Gran Fondo del Monte Rosa in programma domenica con partenza ed arrivo a Macugnaga. Sono previsti due tracciati: quello lungo di km 175 ed uno ridotto di km 113. C'è grande attesa per questa gara che radunerà, tra gli altri, anche i professionisti Andriotto, Mason e Della Vedova in qualità di «ospiti». [a. bott.]

CALCIO

Scatta la Coppa Piemonte

L'edizione 2002 - 2003 della Coppa Piemonte Valle d'Aosta riservata alle formazioni di Prima Categoria prenderà il via domenica alle ore 16. La Ghemmese in trasferta incontrerà i locali del Vaprio sul campo via Novara. Il Recetto ospiterà invece il Cavaglià. [r. l.]

MANIFESTAZIONI

Il Trofeo di Borgomanero

Fischio d'inizio alle 16 di domani al campo comunale di Borgomanero del Trofeo Città di Borgomanero, un triangolare che vedrà in campo le formazioni di Promozione di Pombiese, Gozzano e della Cristinese di Prima Categoria. [r. l.]

CERUTTI CASA Agenzia Immobiliare
Via Regina Villa 76
28024 GOZZANO
tel. 0322 917220 - Fax 0322 917230

GOZZANO - Villetta unifamiliare - composta da PT ingresso - soggiorno - cucina - 2 camere letto - bagno - lavanderia/serretta - terrazzo/veranda. PS 3 vani ripostiglio - cantina. Sottotetto mansardabile di mq. Box e legnaia. Terreno circostante di 850 mq. euro 196.254 (L. 380.000.000)
GOZZANO - Porzione di villa bifamiliare - ampia metratura - unico piano: ingr. - ampio soggiorno con camino - cucina - disimpegno - 3 camere letto - 2 bagni - terrazzo - 2 balconi + interrato: taverna con camino - bagno - ripostiglio - cantina. Doppio box e giardino privato di 450 mq. euro 227.241 (L. 440.000.000)
GOZZANO - Villa padronale - ampia metratura - composta da: PI taverna con camino - cantina - ripostiglio - box - 3 vani - 2 bagni. PT ingr. - ampio soggiorno con camino - cucina - studio - serra - 4 camere letto - 3 bagni - 2 terrazzi - balcone. 1°P mansarda: soggiorno - camera da letto - bagno. Giardino circostante 1.700 mq. Trattativa riservata

CALCIO

INSIEME PER VINCERE

Campagna Abbonamenti 2002-2002

BANCA ANTONVENETA

Acquista il tuo abbonamento nella filiale più vicina!

Sport Club

l'incontro

...il benessere...

ROMAGNANO SESIA (NO) Via Martiri, 162

APRE

il CENTRO BENESSERE

con Piscina COPERTA

e la NUOVA Palestra

VI ASPETTIAMO ALLA FESTA D'INAUGURAZIONE
SABATO 31 AGOSTO e DOMENICA 1 SETTEMBRE

UN PASSO AVANTI NELL'ORGANIZZAZIONE DEL GRANDE EVENTO

Nella famiglia a cinque cerchi è entrata anche l'Alpitour

■ L'Alpitour di Cuneo, ■■■ dei maggiori tour operator italiani, ■ entrato nella famiglia olimpica, come fornitore ■ servizi: si occuperà dell'accomodation. Lo ha annunciato ■ presidente del Toroc Valentino Castellani rispondendo alla delegata svedese Gunilla Lindberg che si occupa, appunto, del complesso problema dell'ospitalità ■ atleti e giornalisti, che avverrà ■■ parte nelle località più vicine alle gare ■ in parte a Torino. A questo proposito sono ancora da precisare i siti dove sorgeranno i villaggi media, scelta che dovrebbe ■■■■ entro pochi giorni e potrebbe comportare ■■■ modifica del piano regolatore della città

A settembre seminario sulle cerimonie

■ Prima del ■■■■ esame in Messico il Toroc organizza due eventi. ■ 10 settembre, ■ Castello di Rivoli, seminario internazionale sulle cerimonie olimpiche. Il 16 settembre, alla facoltà di chimica, convegno ■■ Ambiente e Olimpiadi. Il 12 e 13 dicembre, ■ Bardonecchia, ispezione della Commissione di controllo.

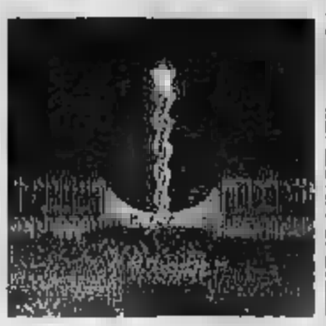

Le medaglie tra 5 anni diventeranno 80

■ Forse aumenteranno le medaglie, da 78 a 80. Il Cio inserirebbe il border-cross nello snow board con ■ formula della discesa ■■ sulle gobbe ■ 4 atleti alla volta ■ la partenza in ■■■ del biathlon con i concorrenti in lizza per guadagnarsi la precedenza sulle piazzole ■■ tiro. La decisione a novembre.

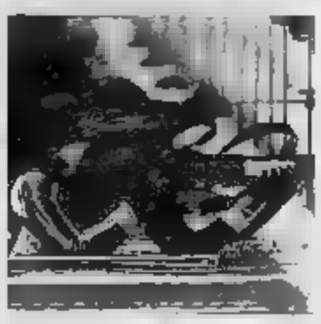

A LOSANNA IL PRESIDENTE DEL COMITATO OLIMPICO ELOGIA L'ORGANIZZAZIONE

Fiat e SanPaolo entrano nei Giochi del 2006

Torino annuncia i due sponsor e supera a pieni voti l'esame del Cio

Claudio Giacchino
■■■ A LOSANNA

«Bravi, state lavorando bene, siamo contenti ■ voi, continuate ■■■». E' l'elogio di Jacques Rogge, ■ Sire del Cio, a Torino 2006 che a Losanna ha sostenuto l'esame davanti all'Executive board, il governo del Comitato olimpico internazionale.

Esame, dunque, superato a pieni voti. Per Valentino Castellani, Evelina Christillin e Paolo Rota, i piloti della macchina organizzativa dei Giochi, una bella soddisfazione: soprattutto considerando i travagli di luglio, le feroci polemiche ■ra Regione, Comune e Provincia. Una guerra che qui, nella casa delle Olimpiadi, non sembra aver suscitato il minimo interesse né preoccupazione. Tanto che, durante la cena ufficiale ■■■ la delegazione subalpina, Rogge e i dirigenti del movimento dei cinque cerchi l'hanno liquidata con il tranquillo, filosofico: «Questioncelle che succedono■■■ ogni comitato organizzatore. Le liti sono fisiologiche, altrove ne sono successe di più gravi».

Mezz'ora ■ durato l'esame di Torino 2006, ■ seguito a quello della signora Angelopolous, leader di Atene, giunta alla residenza del Cio ■■ una Rolls-Royce lasciata poco elegantemente parcheggiata in sosta vietata (l'unica in tutta Losanna). La relazione della pattuglia torinese non è mai stata interrotta dai 14 membri del governo del Cio (due sono italiani, Franco Carraro ■ Ottavio Cinquanta).

Castellani, Christillin ■ Rota hanno annunciato «grandi progressi» nel marketing, ■■■ stati trovati i primi grossi sponsor privati: due, Fiat e San Paolo, hanno portato alle ■■■ del Toroc (il comitato organizzatore) «85 milioni di euro, entro fine anno la cifra salirà a 150 milioni grazie a un altro sponsor ■ cui nome sarà rivelato più avanti».

Il marketing era ■■ cruccio per Torino 2006, è stato cambiato ■ responsabile del settore (adesso è l'ex tennista Nevio Devidè): che siano stati reperiti tre sponsor quando ■■■■o 1360 giorni all'Evento ■ più che incoraggiante: e per il Toroc e per i Signori degli anelli. Altre notizie b■■■e i torinesi hanno sparso elencando i cantieri già aperti e quelli di prossima apertura ■■ primavera inizieremo a costruire a Cesana la pista del bob e dello slittino».

Per la verità, l'Evelina e compagni sono andati sul velluto siccome, prima di affrontare l'esame, Jean-Claude Killy, la gloria dello sci francese a capo della Commissione di controllo che sorveglia l'operato ■■ Toroc, aveva detto: «A Torino si stanno comportando bene, cominciamo a vedere le béton, ■■■ il cemento essendo partiti i lavori. L'operazione Olimpiade è nei tempi, la squadra che la conduce è eccellente».

Con simili premesse l'esame non poteva che concludersi in ■■ successo, l'Evelina ha ricordato: «Giovanni Agnelli mi ha telefonato poco fa, prima che entrassimo in questa stanza, per sapere se eravamo già stati sentiti, tiene moltissimo a che Torino e l'Italia facciano un figurone».

Alla fine, due domande. La prima, di Gunilla Lindberg, svedese, sull'accomodation, l'ospitalità ad atleti e giornalisti: «Avete firmato il contratto con l'Alpitour?». La risposta di Castellani: «Certo, e ci stiamo lavorando per mettere a punto ■ piano migliore possibile».

Il secondo quesito è ■■■ anche una richiesta, Serghei Bubka, l'ex campionissimo dell'asta che presiede la commissione atleti, ha detto: «Vogliamo interagire con voi». L'Evelina ha annuito: «Nessun problema, ■ collaborazione di chi è protagonista delle Olimpiadi è fondamentale per allestire i Giochi».

Fine della seduta, radiosa ■ spedizione torinese e nessuna voglia di polemizzare quando domandiamo: «Ma, allora, com'è la faccenda dei gravi ritardi che ha scatenato ■ guerra di luglio tra voi e gli enti locali e tra gli enti locali stessi? Chi ha ragione? Voi e il Cio o coloro che affermano che siete in grosso ritardo?». Sorrisi, battutine: «Bisognerebbe mandare a qualcuno ■■ cassette con le frasi di Rogge e Killy», cioè a Racchelli, l'assessore regionale al turismo che aveva scatenato la guerra. Castellani fa no con la testa, «Non servirebbe», dice ai giornalisti stranieri: «Happy ends».

Certamente, un lieto fine per il Valentino che a luglio era stato messo, anzi rimesso, in discussione, il Cio l'ha promosso ■■■ la lode. Però, siccome gli esami ■■■ finiscono mai, il 27 novembre, ■■■■ audizione davanti all'Executive board, negli Stati generali dei Signori degli anelli in programma a Città del Messico.

I due colossi garantiranno 85 milioni di euro che saliranno ■ 150 entro fine anno con l'ingresso di un terzo partner

Le polemiche estive liquidate in una battuta «Sono questioncelle di poco conto In altre occasioni abbiamo potuto vedere ben di peggio»

Il momento dell'esame nella sede del Comitato olimpico a Losanna per Valentino Castellani, Evelina Christillin e Paolo Rota

L'ALLENATORE SCANDINAVO E' GIA' SALITO A PRAGELATO: CERCA UNA SEDE PER GLI ALLENAMENTI

Gli svedesi primi nella corsa alle prenotazioni

Antonio Giaimo

PIÙ volte nelle Valli Olimpiche si è sentito dire, pensando alle opere da effettuare, che siamo alla vigilia del 2006. Una frase fatta che ormai rischiava di perdere ■ suo effetto, ma ■ Pragelato, sede di giochi, da alcuni giorni vi è la consapevolezza che le Olimpiadi sono davvero dietro l'angolo: tutto questo da quando Erik Reonnestrand, dirigente della squadra svedese ■ fondo, ha iniziato ■ visitare gli alberghi di Pragelato per verificare la qualità delle camere e la sistemazione per gli atleti.

Con attenzione ha esaminato i servizi offerti, il prezzo, il ■■■■ di camere disponibili e ■ distanza dai campi ■ allenamento. Una visita che ha colto ■ sorpresa i pochi albergatori ■ Pragelato che pur essendo gratificati da questi sopralluoghi del grande evento, che 4 anni prima vengono per prenotare le camere, si sono resi conto che ormai ■ stia già vivendo ■■ modo attivo la fase pre-Olimpiadi. Dopo aver fatto il giro dei pochi alberghi presenti a Pragelato, il manager della squadra svedese ha ■■■■ trato le sue attenzioni su «Casa Guigas», una struttura di proprietà delle suore Giuseppine di Pinerolo, data in gestione all'Associazione «Giovanni Battista Guigas», ■■ alcuni ristrutturata ed indirizzata ad una forma di turismo che vede ■■ primo piano le famiglie ■ le comitive. 55 posti letto la maggior parte in camere da 4 letti destinati a formule di turismo su permanenza settimanale. «Al momento nessuna prenotazione è stata formalizzata - precisa Franco Effell, responsabile della Casa - ma stando agli accordi attendiamo un fax di conferma dalla Svezia per i primi giorni ■■ settembre». Gli atleti che dovrebbero essere ospitati sono una ventina e il loro arrivo sarebbe atteso già in ottobre. «Vogliono fare degli allenamenti prima delle nevicate; per ■■ tipo di lavoro a ■■■■ - continua Effell - l'aspetto fuor di dubbio interessante è che hanno manifestato l'intenzione di fissare questo e altri periodi da qui sino alle Olimpiadi». Aggiunge Valter Marin, sindaco di Pragelato: «Queste prime trattative costituiscono il segno più tangibile che l'evento olimpico inizia a dare una ricaduta sul territorio già molto tempo prima delle effettive competizioni sportive e che lascerà poi una serie di benefici per tutti gli operatori commerciali e per il nostro Comune».

Una gara di fondo, sport particolarmente caro agli svedesi

Anche ■■ di ufficiale non vi è ancora nulla (questa notizia ■ destinata a rincuorare anche i più scettici, ma ■ «pre-prenotazione» ha anche sollevato alcune perplessità: «Se esistono direttive che puntano alla costruzione dei villaggi olimpici - dice Roberto Fasset, titolare del più antico ■■■rgo di Pragelato, costruito in ■■ edificio del 1500 - credo che le prossi da seguire siano altre, quelle che vengono coordinate dal Toroc». In effetti sino alla fine ■ luglio ■ Toroc aveva opzionato ■■ ■■■ numero di alberghi per le Olimpiadi, impedendo quindi la trattativa privata fra le parti. Vincolo che gli stessi gestori di Casa Guigas hanno fatto presente alla squadra svedese.

Ma c'è chi invece ha respinto in modo incisivo la richiesta di camere ed ■ il ■■■ del centro di Casa Alpina Don Barra. Spiega don Beppe Alluvione: ■■ esistono ■■■ posti bloccati dal Toroc, opzione che sembra adesso passi all'Alpitour, ogni decisione deve essere presa insieme».

SEGUIRANNO UNO STAGE IN AZIENDE TESSILI DEL BIELLESE, L'AVVIAMENTO AL LAVORO E LA RICERCA DI UNA SISTEMAZIONE

In Marocco i corsi di formazione professionale della Regione

Trecentosessanta cittadini maghrebini andranno a scuola d'italiano e delle tecniche di taglio laniero

Maurizio Tropeano

Il primo ■■■ ■ formazione professionale organizzato dalla Regione Piemonte in Marocco partirà alla fine del mese di settembre. Trecentosessanta i cittadini maghrebini coinvolti. Sei mesi di lezione ■ italiano, tecniche di taglio laniero e organizzazione del lavoro tra Rabat e la regione di Chaoula Ouardigha poi, per cento di loro si apriranno le frontiere dell'Italia: nuovo stage formativo presso le aziende tessili del Biellese e successivo avviamento al lavoro con facilitazioni per la sistemazione. Un corso analogo si svolgerà anche in Bielorussia, nella ■■■■ di Gomel, e coinvolgerà ■■■ quarantina di persone.

«Abbiamo studiato un kit di opzioni che da una parte dovrebbero essere in grado di soddisfare la richiesta di manodopera specializzata che arriva dalle industrie piemontesi e, nello stesso tempo, ci permette di selezionare i cittadini extracomunitari che potranno ■■■ accolti in Italia». Gilberto Fratin Pichetto, assessore regionale alla Formazione Professionale, illustra ■■■ la filosofia che sta alla base ■■ progetto di cooperazione. Poi cerca subito di bloccare sul ■■■■ ogni accusa di discriminazione negli ingressi degli extracomunitari: «La Regione opera per fare del lavoro un criterio faro della politica migratoria ma, contemporaneamente, punta a sviluppare progetti di cooperazione internazionale in tema di promozione e creazione di impiego ad impresa nei paesi ■ origine».

L'accordo stipulato ■■■ il Marocco, così, prevede anche ■ possibilità ■ un secondo livello di cooperazione che potrà prevedere la realizzazione di un centro di formazione nella regione di Rabat cogestito. Il progetto

Del progetto fa parte l'iniziativa già avviata con la Bielorussia Nei prossimi mesi sarà coinvolto il Brasile

«Bielorussia», poi, allarga la ■■■ perazione umanitaria che da anni lega il Piemonte ■■■ quel paese dell'ex Unione Sovietica. Subito dopo il disastro ■ Chernobyl molti comuni subalpini hanno ospitato durante l'estate ragazzi e ragazze in età compresa tra i 14 ■ i 17 anni. Da quest'anno 220 di loro, sui ■■■■ che ogni anno arrivano in Piemonte, hanno frequentato corsi di formazione professionale. Nel 2003 si svolgeranno gli stages nelle aziende tessili. Dopo quattro ■■■ ■■■ rilasciato un attestato di frequenza. Infine un ■■■ progetto di formazione per la tessitura industriale sarà organizzato nei prossimi mesi anche nello stato di Bahia, in Brasile dove sarà anche realizzata un'officina tessile.

Spiega ■■■■ Pichetto: «Si tratta di ■■ progetto sperimentale, limitato al settore tessile, che tiene ■■■ delle nuove modalità di regolamentazione dei flussi migratori introdotti dalla nuova legge sull'immigrazione». L'obiettivo ■ ambizioso: il progetto «se avrà successo» potrà diventare «un modello per la cooperazione internazionale perseguita dal nostro ente che potrà ■■■■ esteso anche ad altre province e ad altri settori produttivi come l'edilizia, l'agricoltura o l'assistenza infermieristica». La Regione sembra scommettere molto su questa modalità di cooperazione al punto che Pichetto si ■■■ pronto «a chiedere al Governo il via libera per stipulare con gli Stati esteri simili accordi ■ formazione lavoro in deroga ■ sistema nazionale di regolazione dei flussi migratori».

Questo progetto che la Regione ■■■ sta realizzando con l'istituto Texilia, il Comune e la Provincia di Biella, in collaborazione con l'Unione Industriale e la Fondazione Cassa di Risparmio, diventerà infatti operativo in contemporanea ■■■ le procedure di legalizzazione di colf, badanti e altri lavoratori previ■■■ dalla legge Bossi-Fini. Ieri è proseguita la distribuzione del kit bianco senza particolari disagi per le persone interessate. Però non sono mancate alcune segnalazioni che evidenziavano l'esistenza di un «mercato nero» della documentazione con la vendita del kit che, invece, si ritira gratuitamente in tutti gli uffici postali.

DAL TRAMONTO ALL'ALBA UNA FAUNA INCREDIBILE TRASFORMA ANGOLI DI TORINO [redacted] EROS CENTER [redacted] SODDISFARE TUTTI I GUSTI

Su Internet i siti erotici dedicano molte pagine alle aree [redacted] luce rossa della città: in corso Marche e via Cavalli ci sono gay e bisex, gli scambisti sono dietro To-Esposizioni

Nel parcheggio basso dell'ospedale San Luigi chi vuole incontrare coppie aziona una sola volta i fari, due volte se preferisce i singoli Stesso «menù» anche in corso Cincinnato

La calda notte del «guardone»

Il Valentino e corso Unità d'Italia sono i loro regni

[redacted]
Massimo Numa

E [redacted] center clandestini. La mappa [redacted] Torino occupa decine di pagine su internet. Tra i siti più precisi, www.altoloco.ch. Qui, tra le aree a luce rossa in plein air, in Italia e Europa, Torino è fra le città più segnalate. Al primo posto «il Parco del Valentino, dietro Torino Esposizioni, riservato a gay, trans, coppie scambiste, guardoni», quindi corso [redacted] per «gay e bisex». Via Cavalli, «di [redacted] gay e bisex». Corso Cincinnato: «coppie scambiste, singoli/e». Altra segnalazione: «Parcheggio basso dell'ospedale San Luigi dopo le 23.00. Se si [redacted] coppie - specifica puntiglioso lo [redacted] baedecker - [redacted] volta i fari, due volte per i singoli. Buon divertimento». E buona fortuna, si potrebbe anche aggiungere, perchè il bello di queste guide è che raccontano il vero. Ma il pericolo di incontrare maniaci, rapinatori, balordi di ogni genere è alto, nonostante le ronde instancabili di polizia e carabinieri. Che, d'altra parte, possono fare poco o nulla contro questi cittadini che hanno eletto il Parco del Valentino e [redacted] d'Italia, più le altre [redacted] segnalate, come [redacted] per devianze d'ogni genere. Non commettono alcun reato, però trasformano le [redacted] verdi [redacted] un incubo per chi, nel parco, magari vorrebbe andarci per fare una passeggiata con [redacted] cane o per scambiarsi effusioni innocenti. In realtà - sotto il profilo della sicurezza - raramente [redacted] qualcosa di grave, con l'eccezione di corso Unità d'Italia, dove il percorso dei voyeur va ad incrociarsi con la prostituzione organizzata del racket albanese. Allora sono guai, perchè i guardoni noleggiano le ragazze per farle accoppiare con «volontari» sulle panchine, [redacted] 30 metri dalle [redacted]. Spesso sono liti [redacted] il contatto degenera [redacted] aggressioni da maniaci. Due marocchini, l'altra notte, hanno seviziato e violentato una ragazza russa di 21 anni. Se qualcuno l'ha «visto», invece di dare l'allarme, ha preferito godersi in diretta [redacted] snuff-film, con tanto [redacted] vittima, urli [redacted] torture vere. Un'occasione imperdibile. Ce ne fossero, scene così, tutte le notti.

Parco del Valentino. Appunto dietro Torino Esposizioni. All'una di notte, è sufficiente che una coppia, in auto, accosti il marciapiede. In pochi minuti quell'auto sarà circondata da al[redacted] auto. Da una scende Mario, [redacted] anni circa, rotondetto, capelli bianchi, camicia hawayana blu e

Scene di ordinaria vita notturna nei viali del Valentino e tra i cespugli e gli alberi che accompagnano corso Unità d'Italia

E' sufficiente che un'auto si accosti [redacted] marciapiede e in pochi minuti sarà circondata da altre vetture «Una volta bastava azionare le luci, adesso bisogna scendere, battere sui finestrini [redacted] chiedere se vogliono essere guardati oppure preferiscono ospitare un terzo»

pantaloni grigi, che è arrivato con la [redacted] 220 [redacted] grigio metalizzato. Dice di essere un imprenditore: «Questi palazzi [redacted] ho visti [redacted], [redacted] conosco, bene questa zona. Qui non vengo da tempo. Meglio la Colletta, dove c'è un cascinale e ci si sistema dietro le palizzate e [redacted] guarda dentro le auto attraverso [redacted] connessure. Qui, ormai, [redacted] capisce più nulla. Una volta [redacted] facevano i fari per le segnalazioni. Adesso bisogna scendere, battere sui finestrini, chiedere se la coppia vuole farsi guardare oppure ospitare, [redacted] poi ci sono troppi gay». In effetti, c'è un traffico bo[redacted] nelle strade illuminate dai lampioni. Un [redacted] seminudo saltella agile sui tacchi a spillo, prima [redacted] sparire lungo [redacted] sentiero. Auto [redacted] lusso [redacted] vecchie [redacted]. Sempre le stesse. I poliziotti, questi signori, li conoscono uno ad uno. Persino due uomini, [redacted] una Ferrari F40, nuova, rossa, [redacted] il contatto [redacted] coppia chiusa in auto. Mario sospira deluso, pensando ai bei tempi che furono, quando il popolo dei guardoni [redacted] un linguaggio naif: «Il cellulare ha rovinato tutto. Lo usano come un walkie talkie, si conoscono [redacted] Internet, ed escludono così i predatori e le "campane"». Le campane? Cioè? «Sono quelli lì». Alzi lo sguardo, verso i giardini appena sopra la strada, [redacted] sono degli uomini, immobili, che da lontano seguono ogni movimento. Impassibili, invisibili. [redacted] termine «campana» ha un etimo incerto. [redacted] riesce [redacted] movimento ondulatorio, spostare il peso da un piede all'altro, per distribuire la fatica di [redacted] e [redacted] di immobilità. [redacted] «campane» sono timide e la coppia nel mirino, di loro, riesce a intravvedere solo le gambe, compresi le calze corte, e i mocassini lucidi appena usciti dalla scarpiera di casa. Si avvicineranno all'auto-alcova molto lentamente, passo dopo passo, con molta circospezione. Alle coppie normali, finite al Valentino per caso o per ignoranza, le «campane» provocano autentici brividi di terrore.

Veterani e dilettanti allo sbaraglio. Due ragazzi («Abitiamo in via Ventimiglia», precisano) sui vent'anni, si presentano al Valentino con una Tempra nera e [redacted] cane pit-bull che occupa i sedili posteriori. «E' la prima volta. Qui come funziona - chiedono sommessi ai pr di coppie e gay - c'è da pagare?». Forse. Ma [redacted] gli chiedono se hanno qualcosa da scambiare: «Beh, adesso no - dice pensieroso quello [redacted] la cresta [redacted] capelli al gel paglia e fieno come a Miami - però c'è una tipa, una mia amica, che magari domani la convinco». Bravo. Ma adesso sgommare, perchè quel pit-bull, sia pure fulminato dal sonno, beato lui - è [redacted] pessimo biglietto da visita. Alle 2,30 l'Eros Center, puntualissimo, chiude i battenti. In [redacted] amen i viali [redacted] svuotano. «Campane» e maniaci se ne tornano [redacted] a casa, in attesa del grande happening del venerdì sera. Sarà molto più affollato.

Specchio dei tempi

«Tutta Porta Palazzo festeggia i novant'anni di "Madama Arduino"» «Una giustizia per gli infermieri [redacted] per i medici?» - «Negata [redacted] che la dignità di morire [redacted] un letto» - «Test d'ingresso obbligatorio»

Un lettore ci scrive

«A Torino, in via Milano, esiste un'istituzione vivente conosciuta come "Madama Arduin" per i più [redacted] "Nonna Gem[redacted], Memma o Avina" tra i molti bambini da lei allevati ed ora adulti. Nata in via [redacted] 10 e trasferitasi al 13 dopo [redacted]rimonio, ha vissuto le trasforma[redacted] di Porta Palazzo, da quando [redacted] parlava solo piemontese per passare poi al calabrese, pugliese, campano (che chiamava coloritamente "i napuli"), sino infine all'attuale lin[redacted] marocchina e delle varie etnie nordafricane e dell'Est europeo. Sempre disponibile verso i nuovi [redacted]lti che trovavano rifugio nelle soffitte di via Milano, dal condividere le sue due uniche stanze con una famiglia di [redacted]bresi quando negli Anni 50 andarono a fuoco le soffitte, al portare una bevanda calda in inverno ai marocchini, insegnando loro parole in piemontese. Energica nel rimproverare chi fra loro facesse uso di droghe o vivesse di espedienti, per risposta non ha mai subito ingiurie o ritorsioni ma con svariate inflessioni dialettali sempre "ciao, nonna".

«Mai [redacted] giorno di vacanza, perché agosto è il periodo migliore per godersi Torino e poi, occorre bagnare i fiori, sfamare i gatti, tendere le tende [redacted] negozi, assistere i malati per tutti coloro [redacted] vanno in ferie. Quest'anno una soddisfazione particolare, dopo varie sue rimostranze presso i prelati, finalmente la processione della Consolata è nuovamente transitata in via Milano, perché tutti i cortili della [redacted] b[redacted] le loro "edicole" o "altarini" dedicati alla Madonna e nel giorno [redacted] processione devono essere imbardati con drappeggi, fiori e lumini, in modo che ciascun passante possa volgere lo sguar[redacted] ed una preghiera attraverso il portone tenuto aperto per l'occasione.

«Domenica 1 settembre "Madama Arduin" compie 90 anni, gli giungano gli auguri di tutta via Milano tramite questa rubrica, che dalla sua fondazione ai tempi di De Benedetti [redacted] la prima ad essere quotidianamente da lei letta per poi passare [redacted] altre notizie che oggi fanno parte di un mondo contrario [redacted] suoi principi».

Segue la firma

Un lettore ci scrive:

«Tornato dalle [redacted] ho scoperto che alle Molinette, pri[redacted] ancora della celebrazione [redacted] processo, hanno licenziato [redacted] tempo di record l'infermiere che intascava le bustarelle delle imprese di pompe funebri grazie [redacted] tempestività e serietà del Collegio Infermieri [redacted] Torino che [redacted] radiato dall'albo professionale.

«Ho altresì scoperto che, al contrario, il dott. Odasso, [redacted] quale secondo le [redacted] accuse avrebbe fatto ben più gravi danni, ha ripreso a fare il medico alla dipendenza di un'Azienda sanitaria piemontese.

«Forse l'Ordine dei medici ha una morale diversa da quella degli infermieri? Forse la deontologia professionale di un medico viene meno solo quando esercita truffaldinamente la professione? O [redacted] tratta solo della vecchia [redacted] che ci sono due giustizie?».

Pietro Olivetti

Una lettrice ci [redacted]

«A mio padre hanno diagnosticato un tumore all'intestino gi[redacted] esploso in metastasi estese fino al polmone destro. "Non c'è più niente da fare" è stato il commento dei medici, dopo un anno di controlli fatti a [redacted] di un precedente [redacted] al retto. [redacted] giro di un mese un fibroma [redacted] quattro [redacted] lo ha portato alla morte, per i medici [redacted] rio intensificare i controlli ma non intervenire. Inutile descri[redacted] terapia a cui è stato sottoposto prima in ospedale e poi a casa, inutile descrivere le liti per farlo ricoverare. Tutto è risultato vago solo perché, a detta dell'oncologa, essendosi rifiutato di sottoporsi a chemioterapia [redacted] aveva diritto [redacted] un letto in ospedale. Alla fine è stato sistemato provvisoriamente in una stanza su [redacted] una barella, dove [redacted] morto la notte stessa. Così se n'è andato portando via con sé anche la dignità di morire su di un letto di ospeda[redacted].

Annalisa Strafezza

Una lettrice ci scrive:

«L'Università di Psicologia di Torino non contempla più la possibilità di trasferimenti da una città all'altra. Ecco la novità che, solo [redacted] ritorno dalle [redacted], hanno [redacted] scoperto persone, [redacted] me, [redacted] chiedono [redacted] continuare i loro studi in questa città. Infatti, seppure io sono abbia sostenuto - e con il massimo dei voti - diversi esami, questo per l'università non [redacted] nulla. [redacted] accedere, [redacted] dicono in segreteria, devo sostenere il test d'ingresso alla stregua di una matricola, che non sono».

Segue la firma

specchiotempi@lastampa.it

UNIONE EUROPEA Fondo sociale europeo
REGIONE PIEMONTE
AVVISO PUBBLICO RELATIVO ALLA REALIZZAZIONE DEL CATALOGO PROVINCIALE DELL'OFFERTA FORMATIVA FINALIZZATO ALL'ASSEGNAZIONE DI BUONI DI PARTECIPAZIONE ALLE ATTIVITÀ DI FORMAZIONE CONTINUA AD INIZIATIVA INDIVIDUALE PER LAVORATORI OCCUPATI
ANNI 2002/2003
Deliberazione della Giunta Provinciale n. 1076-169793 del [redacted]
Risorse disponibili: 2.846.004,53 di Euro
Rivolto a: Agenzie formative di cui alle lettere a) b) c) [redacted] ATS art. 11 L.R. 63/95
Disponibile su internet all'indirizzo: www.provincia.torino.it
Scadenza di presentazione [redacted] domande: entro le [redacted] 12.00 del 20 settembre [redacted]

da vagnino c'è

VAGNINO CENTRO: Via Lagrange, 3 VAGNINO FRANCIA: Corso Vittorio E. II 212/B
VAGNINO MIRAFIORI: Via Fava [redacted] 170/10 [redacted] Via Genova, 261/A
[redacted] S. SECONDO: Via S. Secondo, [redacted] [redacted] RITA: Corso Agnelli, 18
[redacted] AOSTA: Corso Battaglione Aosta, 77 VAGNINO [redacted] Via [redacted]

un'isola nel mondo
14/25 SETTEMBRE IN SARDEGNA
CLUB HOTEL TORRE MORESA **** - OROSEI
Trasferimenti aeroportuali • Voli [redacted] linea • Pensione completa con bevande ai pasti • Tessera Club • Spiaggia attrezzata • Assicurazioni [redacted] 820,00
M.G.M. VIAGGI - VIA GIOLITTI [redacted] - TORINO - TEL. 011.8177629

ONESTÀ e RISPETTO
[redacted] VI CONSIGLIA [redacted] IN OSPEDALE NON VA ASCOLTATO.
DA ANNI GIUBILEO [redacted] CON LA MASSIMA TRASPARENZA.
FUNERALE CLASSICO
2 milioni e 500 mila
[redacted]
GIUBILEO
IL FUNERALE [redacted]
Numero Verde
800.251645
24 [redacted] 24
[redacted] SERVIZIO 24 ore su 24
Sede centrale: [redacted] - Torino

PREZZO «TANDEM» € 0,90, «CRONACHE DI NAPOLI», «CORRIERE DI CASERTA», «CORRIERE DI LUCCA», «IL DOMANI DI BOLOGNA» (ESCLUSO IL LUNEDÌ), «IL CORRIERE DI FIRENZE», «IL MATTINO» (SOLO A BRESSANONE), «LA VOCE DI MANTOVA», «IL CORRIERE MERCANTILE», «LA GAZZETTA DEL LUNEDÌ», «DU CORRIERE», ROMAGNA» (1 € SOLO AL VENERDÌ), «CRONACHE DEL MEZZOGIORNO» NELLE AREE DI DIFFUSIONE INDICATE SUL GIORNALE LOCALE € 0,85 CON «IL CORRIERE DI ROMAGNA» IN ROMAGNA E A IMOLA, € 1 «ULTIME NOTIZIE REGGIO», «LA VOCE NUOVA DI PIACENZA» € 1,30 A RICHIESTA CON «IL MATTINO» NELLA PROVINCIA DI BOLZANO; € 2,70 A RICHIESTA CON OASIS IN VALLE D'AOSTA. ABBONAMENTI OMAGGIO CON BIFECCHI AL SABATO 008 GRATUITO IN TUTTA ITALIA. PREZZI ESTERO: AUSTRIA, BENELUX, FRANCIA, GERMANIA, GRECIA, PORTOGALLO, SPAGNA € 1,85, SVIZZERA FRS 2,80, CROAZIA KN 15, NORVEGIA KRS 7,50, UK GBP 1,50, USA $ 2,50

nothing to add.

SISLEY

DA DOMANI IN EDICOLA | ESCE IL NUOVO «FLEURS 3»

Il perduto amore di Battiato

Debutta come regista: «Racconto ciò che vedo»

Marinella Venegoni
MILANO

Paventando la serialità, Franco Battiato ha chiamato «Fleurs 3» il disco che esce oggi; invece è solo il secondo episodio dei Fleurs, collezione di vecchi e nobili brani rigorosamente non suoi. Alla prima uscita, due anni fa, se n'erano andate 400 mila copie, cifra già allora clamorosa in un mercato alle soglie del precipizio. Il «Fleurs» di oggi è più malinconico del precedente, per certi versi più antico: con brani come «Se mai», versione italiana d'un famosissimo brano di Charlie Chaplin, per il quale deve aver pesato il favore di Manlio Sgalambro, lo stravagante filosofo catanese che accompagna le avventure artistiche dell'imprevedibile cantautore.

Fra i 12 pezzi c'è la doppia rilettura di un cantautore storico in via di riscoperta, Lucio Lauzi: «Ritornerai» riarrangiata a bolero e la romantica «Se tu sapessi»; «Col tempo sai» è l'asciutta versione italiana d'un celeberrimo Ferré, e struggente arriva «Perduto amore» di Adamo, il cui titolo sarà preso in prestito dal primo film di Battiato come regista. Degli stessi primi '60 si incontra «Insieme a te non ci sto più» di Paolo Conte, resa famosa da Caterina Caselli; Battiato ne fa una lettura di più raccolta eleganza, per violini ed elettronica, come per la non imperdibile «Il cielo in una stanza»; suona fra le migliori «Sigillata con un bacio», cover di «Sealed with a kiss». C'è poi l'efficace riscoperta di due episodi dei Settanta, «Impressioni di settembre» della PFM e «Le tue radici» di Sorrenti, mentre uno Strauss finale fa riprendere dalla sorpresa per l'inedito birichino: «Come un sigillo», duetto con Alice che di Battiato è stata - con la fuoriclasse Giusi Russo - la più autorevole interprete. Un'elegia al sesso, esposto con la freddezza malinconica della musica elettronica («E tu passavi appena le sottili dita sul prepuzio/ Poi sfioravi il glande e i sensi celebravano il loro splendore...»), a due voci nate per cantare insieme.

Come ha scelto le canzoni, Battiato?

«Sempre dopo i provini. Mi è capitato di lasciarne fuori 3 o 4 perché in questo lavoro sono gli arrangiamenti ad essere determinanti. Stavo per abbandonare "Ritornerai" perché non riuscivo a sostenerla, poi mi è venuta quell'idea. Ho messo le canzoni che hanno trovato una strada».

Perché il primo «Fleurs» ha avuto tanto successo?

«Sembrava troppo raffinato per essere commerciale, poi è stato il pubblico femminile a farlo salire, poco per volta. 50 mila copie ne sono andate negli Usa, dopo che l'avevo presentato con un concerto a New York. 50 mila copie vere, non teoriche, con riscontri economici...».

Andrà negli anni anche questa volta?

«Non ho tempo, debbo girare il film. Ci vorrà un anno e mezzo».

Perché il titolo è «Perduto Amore»?

«In fondo è un pretesto. Il brano sarà probabilmente nei titoli di testa, una specie di sigla di un modo di vivere e di un momento pieno di gioia che si sono persi».

Il film è la storia della sua crescita, dalla fanciullezza ai vent'anni?

«Come per qualunque scrittore, si parla di ciò che uno ha visto, a prescindere dalla propria storia personale».

Ha già scelto gli attori?

«Gabriele Ferzetti sarà il pigmalione del protagonista. Poi sono attori non conosciuti bravi, come il palermitano Corrado Fortuna, la cui madre sarà Donatella Finocchiaro, protagonista del film di Roberta Torre».

Promozione?

«Andrò allo show di Morandi il 5 ottobre. Il 7 comincerò a girare. Il 3 settembre andiamo a Venezia a parlare del film».

«Come un sigillo» è un brano audace...

«Se ci fa' caso è solo una questione di sonorità. Sono termini tecnici, non ci farei grandi storie sopra».

A quale dei Fleurs si sente più vicino?

«Per il tipo che sono, preferisco sempre le cose delicate, dunque il primo. Questo, è un po' più sfacciato».

Franco Battiato: nel suo nuovo disco c'è anche un'elegia al sesso

SIR SIMON RATTLE, SUCCESSORE SUL PODIO DEI BERLINER PHILHARMONIKER: CHE PASSIONALI QUESTI TEDESCHI

«Abbado ha fatto dimenticare Karajan»

Maria Chiara Bonazzi
LONDRA

I tedeschi lo chiamano già «testa di fuoco», perché sotto la criniera fiammeggiante di riccioli lavora un musicale tra i più ardenti. Sir Simon Rattle, 47 anni, assumerà ufficialmente la direzione dei Berliner Philharmoniker il 7 settembre. Si apre una nuova era per l'orchestra il cui suono è stato plasmato per sempre da Furtwaengler, Karajan e Abbado. Il maestro inglese non ha fatto mistero di lasciare volentieri l'Inghilterra, dove le orchestre sono disperatamente a corto di soldi, per la Germania, che a suo dire è un «paradiso» perché prenda sul serio la musica classica.

Prima ancora di essere salito sul podio, Rattle si è reso popolare anche per la sua audacia manageriale: insiste sulla trasformazione istituzionale dei Berliner in una fondazione che garantirebbe maggiore autonomia e ha ottenuto un aumento di stipendio ai musicisti. Sir Simon, celebre per aver trasformato la City of Birmingham Symphony Orchestra in una delle orchestre europee di punta, ha sempre avuto un orecchio attento alla musica moderna, come risulta evidente anche dal programma del suo concerto inaugurale, che oltre alla Quinta di Mahler e alla sinfonia in do maggiore di Schubert comprenderà tra l'altro anche «Asyla», del compositore contemporaneo inglese Thomas Adès.

«Tra i miei compiti a Berlino ci sarà quello che Karajan definiva "innaffiare il giardino" - dice Rattle in un'intervista a «Die Zeit» -. Non possiamo lasciar niente. Oltre alle cose nuove, dobbiamo curare il suono maturato dall'orchestra in tutti i campi del repertorio». Alla domanda se Karajan non rappresenti pur sempre il convitato di pietra con cui fare i conti, Rattle rende omaggio al suo predecessore: «Un grande merito di Abbado è stato far dimenticare Karajan. Claudio ha creato un'atmosfera completamente nuova in un'orchestra ringiovanita. È naturalmente qualcosa dell'era Karajan è rimasto in profondità: a lui era riuscito di conferire a una grande orchestra sinfonica il carattere di un'orchestra da camera».

Il «respiro lungo» dell'orchestra viene da Furtwaengler. Di Abbado, Rattle dice ancora: «Ha inverato e vissuto in modo meraviglioso per il momento del concerto. In questo egli è unico. L'orchestra è divenuta ancora più flessibile di quanto già lo fosse vent'anni fa». Benché assicuri di non voler «cambiare il motore» all'«auto meravigliosa» che sono i Berliner, Rattle dice di voler andare però oltre «semplice verniciatura alla carrozzeria». «Abbiamo bisogno di più sicurezza sulle questioni stilistiche. Dobbiamo tornare a fare più classicismo viennese - Haydn, Mozart e Beethoven - con le esperienze dell'esecuzione storicamente informata». Nei programmi «ben bilanciati» che Rattle ripromette di presentare nei prossimi anni, il nuovo direttore dei Berliner terrà anche un occhio ai compositori scandinavi e francesi alla periferia del repertorio e alle nuove commissioni: «Conoscere di persona i compositori, le loro idee magnifiche e terribili, è altamente istruttivo per un'orchestra».

Rattle è rimasto sorpreso di che i Berliner, contrariamente a tutti i cliché sul carattere teutonico, possiedono «un temperamento passionale, persino meridionale» e dice che in nessun'altra orchestra i musicisti si guardano a vicenda con tale intensità mentre suonano. Il maestro inglese è felicissimo trasferirsi in Germania: ha comprato una casa alla periferia di Berlino e riserva le stoccate più impietose al suo d'origine, colpevole a suo dire di stanziare abbastanza fondi per la musica classica perché la considera come un inetto passatempo per i ricchi. Il maestro era già noto per aver detto: «In Germania sento sempre dire che dobbiamo tirare la cinghia. In Gran Bretagna non abbiamo neppure i pantaloni». Stavolta Rattle se l'è presa con un altro aspetto del populismo britannico: la «BritArt» figurativa delle mucche in formalina e dei letti disfatti. «Gran parte di quest'arte biograficamente orientata è proprio una bidella». Gli artisti postmoderni inglesi si sono impermaliositi.

La Vertova chiude la Versiliana

PIETRASANTA. Atto conclusivo del Festival La Versiliana con Caterina Vertova in «Jerusalem...a dream - Un dio per tre cuori» di Paolo Puppa, regia di Alvaro Piccardi.
CITTA' DI CASTELLO. Il pianista Dimitri Alexeev in recital Čajkovskij, Skrjabin, Prokofiev, Rachmaninov.
DON BOSCO. Per le Soirées Musicali della Nuova Arca la stagione «La Musica terapia per lo Spirito» il soprano Cho Kyung Hwa e il tenore Franco Meli, pianoforte Achille Lampo.
PARMA. Arrivano le creature di Ferrari. Per il ciclo dedicato al Teatro dei Burattini va in scena «Sandrone avvocato».
GRADO. Per Alpe Adria Puppet Festival la compagnia La Casa degli Gnomi di Padova in «Pepolino capelverde», di e con Lucia Oselliari, regia di Alessandro Gigli.
Il Balletto dell'Arena in «Zorba il Greco», coreografia di Lorca Massine. All'Arena, «Nabucco» di Verdi.
TRIESTE. Omaggio a Gabriele D'Annunzio e Francesco Paolo Tosti in «Protagonisti un'epoca», Arnaldo Ninchi, tenore Carlo Bini, pianoforte Natasa Kersevan.
JAZZ & BLUES. Antonella Ruggiero e Arkè Quartet a Dogliani. Tuscany Chicago a Grosseto. Armando Battiston Ensemble a Sesto Reghena (Pordenone). Stefano Bollani, Ondina Sannino Settetto e Maurizio Camardi Quartetto a S.Teresa di Gallura. Roberto Ciotti a Roma.
LIVE. Gianna Nannini, Massimo Ranieri, Mauro Pagani a Siena. Subsonica ad Arezzo, Tiziano Ferro a Acri, Francesco Renga a Palermo. Giuliano Palma a Lodi. Meganoidi a Castagnole Lanze. Daniele Silvestri a Sarroch. Gianna Nannini a Siena.

a cura di Mario Priolo
festival@lastampa.it

Quanto vale il tuo vecchio divano?

Puoi ancora scoprirlo.

Fino al 31 agosto
supervalutiamo il tuo usato
fino a € 750
e lo ritiriamo gratuitamente.

DIVANI & DIVANI by NATUZZI

Casale Monferrato (AL)
Strada Valenza, 4h
tel 0142.55741

CITTÀ della MODA
S.S. dei Giovi Alessandria - Novi 19
tel 0131.290010

Offerta valida dell'acquisto di un nuovo divano. I divani usati da ritirare saranno valutati per un importo pari al 10% del valore d'acquisto del nuovo salotto.

L'offerta dell'estate continua fino al 31 agosto: noi ritiriamo gratuitamente il vecchio divano e lo supervalutiamo fino a € 750. E tu puoi scegliere il salotto che più ti somiglia tra i divani, le poltrone e i complementi d'arredo della collezione Natuzzi. Naturalmente solo da Divani & Divani by Natuzzi.

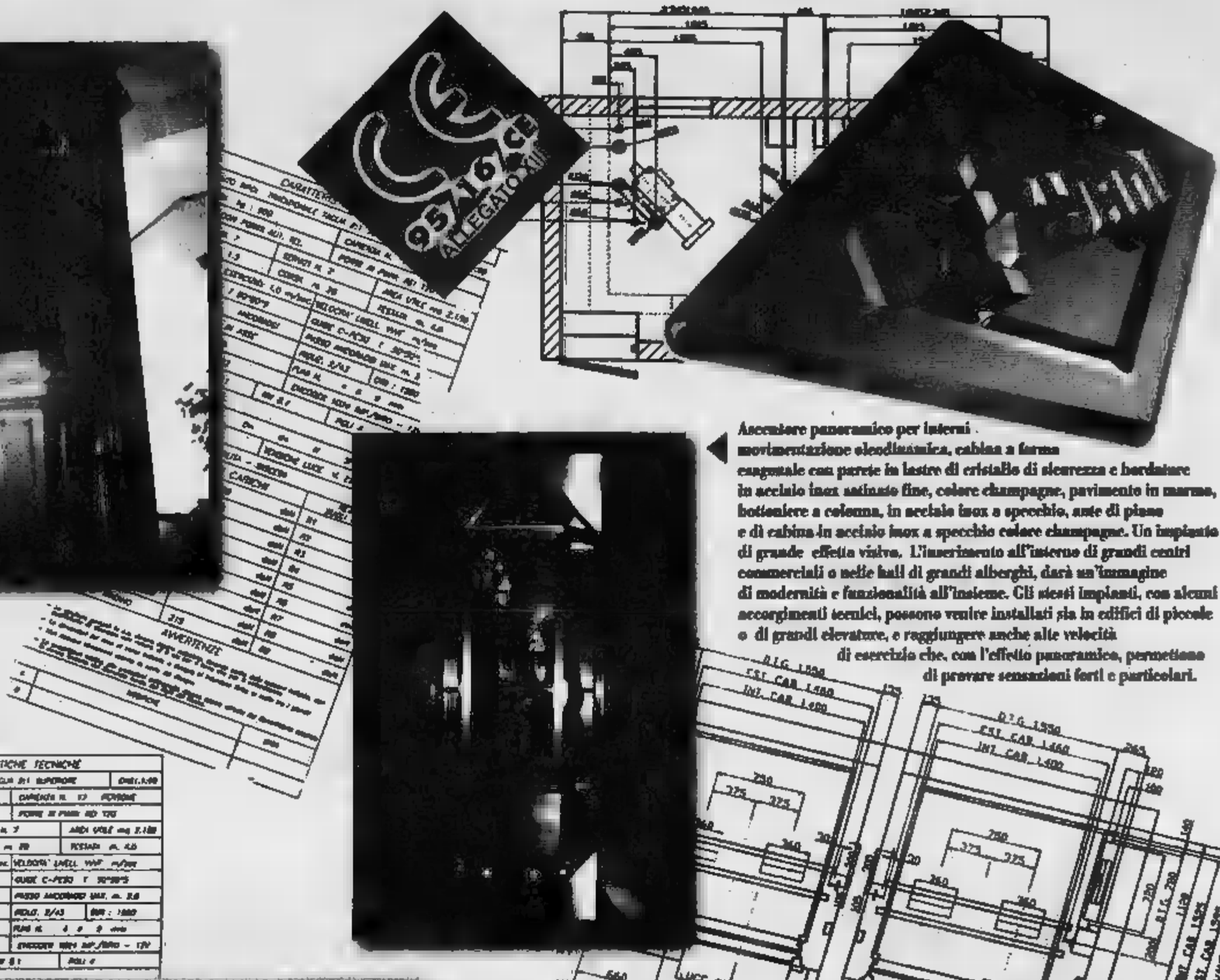

Ascensore panoramico per interni movimentazione oleodinamica, cabina a forma esagonale con pareti in lastre di cristallo di sicurezza e bordature in acciaio inox satinato fine, colore champagne, pavimento in marmo, bottoniere a colonna, in acciaio inox a specchio, ante di piano e di cabina in acciaio inox a specchio colore champagne. Un impianto di grande effetto visivo. L'inserimento all'interno di grandi centri commerciali o nelle hall di grandi alberghi, darà un'immagine di modernità e funzionalità all'insieme. Gli stessi impianti, con alcuni accorgimenti tecnici, possono venire installati sia in edifici di piccole o di grandi elevature, e raggiungere anche alte velocità di esercizio che, con l'effetto panoramico, permettono di provare sensazioni forti e particolari.

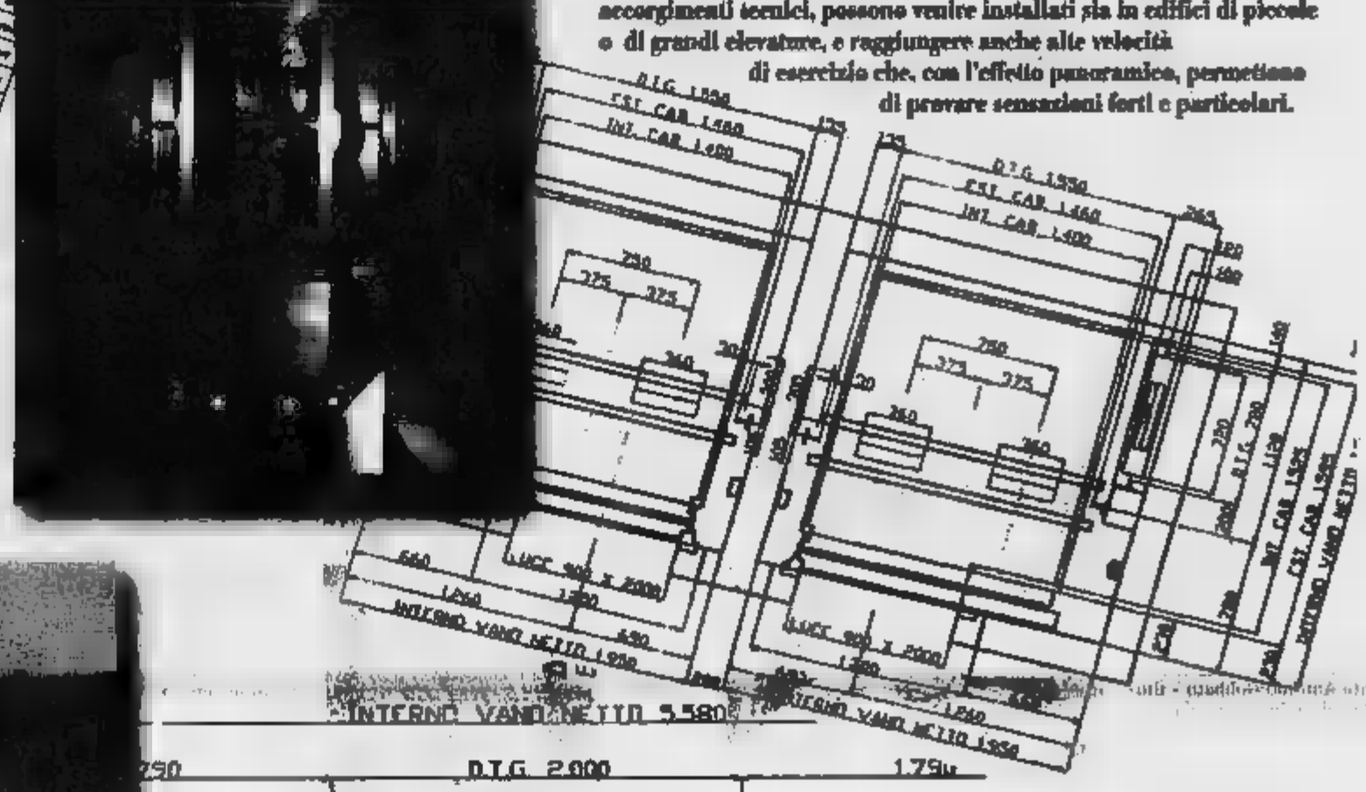

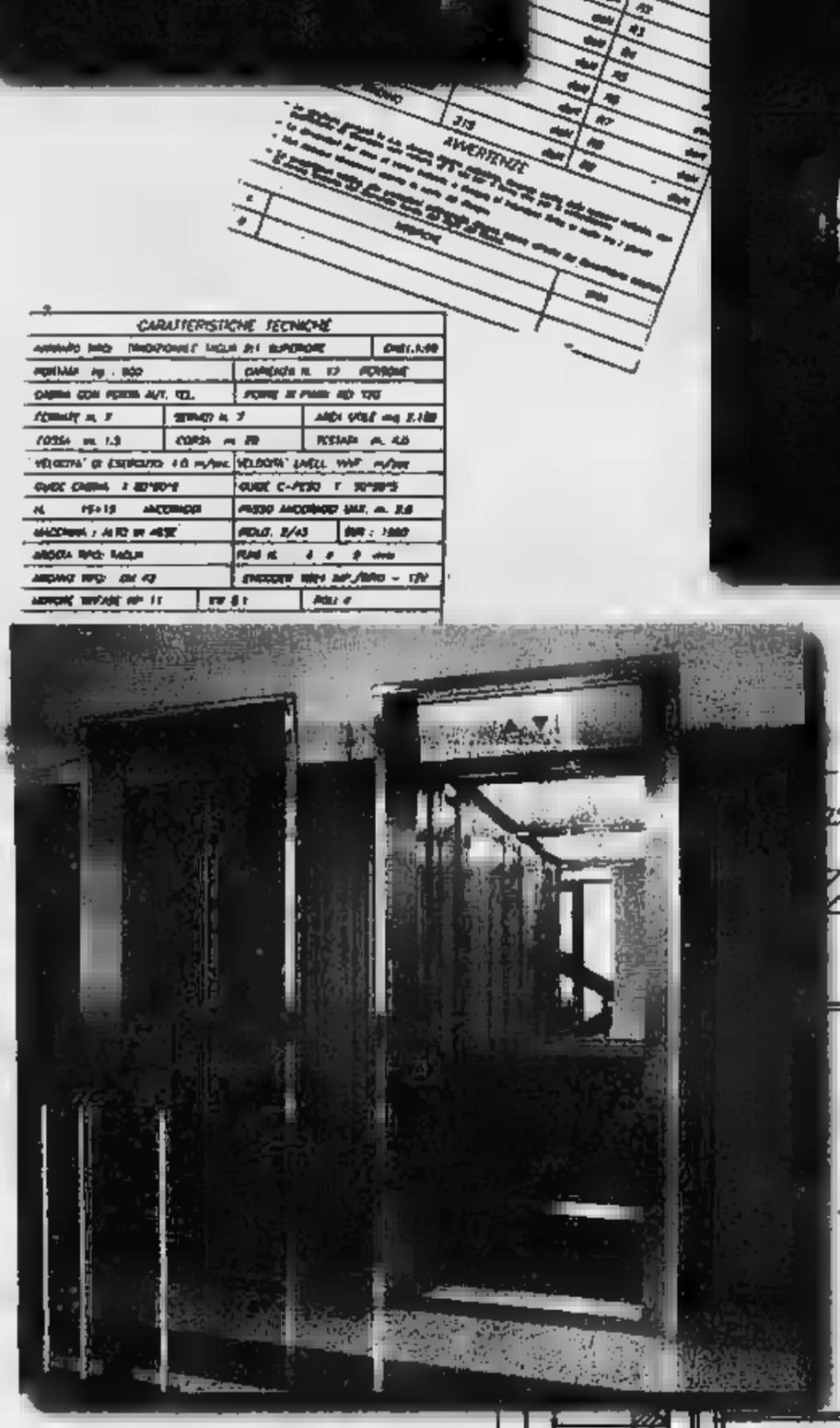

Realizzazione di logiche duplex a prenotazione, con controllo a microprocessore. Le finiture accurate in acciaio inox satinato e l'impiego di laminati plastici pregiati, creano un ambiente confortevole. L'illuminazione diffusa con controsoffitto a nido d'ape conferisce alla cabina un aspetto più raffinato. I portali sagomati, in acciaio inox satinato, che incorporano la bottoniera ed il segnalatore di manovra, esaltano il rivestimento delle porte automatiche.

DE ZUANI ARNALDO
Progettazione - Costruzione - Installazione
Manutenzione e riparazione - [illegible]
Montacarichi tradizionali ed oleodinamici
www.paginegialle.it/de zuani
ascensoridezuani@libero.it
Via [illegible], 79 - 13100 Vercelli
Tel. 0161 [illegible] - Fax 0161 [illegible]
ASCENSORI MONTACARICHI DE ZUANI ELETTRICI OLEODINAMICI
SISTEMA QUALITÀ CERTIFICATO UNI EN ISO 9001
ALLEGATO XIII
CE 0412
CONSORZIO DNV MODULO UNO

publikompass
Agente Publikompass
Via Verdi, 40 - 13100 VERCELLI
Tel. 0161.250.754 - Fax 0161.220.128

LA STAMPA
33 VENERDÌ AGOSTO
VERCELLI E VALSESIA
REDAZIONE VIA DUCHESSA IOLANDA 20, TELEFONO 0161 269711, FAX 0161 257009, E-MAIL VERCELLI@LASTAMPA.IT
PUBBLICITA' SALODINI SRL, AGENTE PUBLIKOMPASS S.P.A. VIA G. VERDI 40, 0161 250754, 220128

publikompass
Agente Publikompass spa
Verdi, 40 - 13100 VERCELLI
Tel. 0161.250.754 - 0161.220.128

AUTUNNO CALDO PER GLI AUTOMOBILISTI VERCELLESI CON LA COSTRUZIONE DI 3 ROTATORIE. NUOVI PARCHEGGI IN VIA TRENTO

Parte l'operazione-rotonde

Lavori al via tra 15 giorni in corso Gastaldi

VERCELLI

Nuove rotonde: fra quindici giorni si parte. I lavori prenderanno il via in corso Gastaldi, all'imbocco del cavacalferrovia, dove verrà costruita la prima rotatoria (provvisoria). Sarà, poi, la volta della rotonda di piazza Cugnolio, che è ritenuta la più complicata da realizzare, e del rondò di corso Matteotti e via Viviani.

Settembre si annuncia, così, un mese caldissimo per gli automobilisti vercellesi: ma la rivoluzione del traffico saprà regalare anche una serie di nuovi posteggi in via Trento, come ha detto ieri il sindaco Gabriele Bagnasco, e le attesissime piste ciclabili.

La rotonda di corso Gastaldi è, senza dubbio, quella più importante e l'obiettivo è chiaro: rendere più scorrevole il traffico, soprattutto nelle ore di punta, in un nodo cieco della viabilità cittadina che vede il transito continuo di auto e camion in entrata ed in uscita dal capoluogo. La rotatoria di piazza Cugnolio (dove ovviamente spariranno i semafori), invece, implicherà l'istituzione del doppio senso di marcia nella parte finale di corso Palestro, davanti ad Atena, mentre il terzo rondò regolerà il traffico tra corso Matteotti, via Viviani, via Cardano ed il ponte sulla Sesia.

Intanto dopo i lavori ben riusciti in largo D'Azzo (con i nuovi marciapiedi), stanno concludersi pure gli interventi sulla rotonda di corso Casale.

Altre novità: lunedì, dalle 7 alle 19, chiuderà via San Paolo; dama annuncia Atena la strada sarà bloccata per lavori che interessano le fognature. Ma l'autunno di quest'anno sarà annotare sul calendario soprattutto per la ristrutturazione di Villa Cingoli, lasciata andare in rovina con il passare del tempo. La struttura, destinata a diventare un centro socio-assistenziale per minori, verrà interamente recuperata. [g. mo.]

Nuovo look per la rotonda di corso Casale che ha anche la pista ciclabile

USCITO DI CASA SENZA BAGAGLI: L'AUTO NEL GARAGE

S.Giacomo, giostraio scomparso da 2 mesi

SAN GIACOMO VERCELLESE

Dagli ultimi giorni di giugno un giostraio di San Giacomo Vercellese pare scomparso nel nulla: si chiama Angelo Guglielmo Niemen ha 47 anni, i capelli chiari lunghi, fisico robusto, è alto un e 55 centimetri. che sia uscito di casa senza portare sè nient'altro che lo strotto necessario: le auto della famiglia sono rimasto nel garage, gli abiti nell'armadio, i nella casa di strada provinciale per Arborio dove Angelo Guglielmo Niemen vive con la moglie. Gli inquirenti (procura e carabinieri) non scartano alcuna possibilità e proseguono le indagini a ritmo serrato.

Niemen

Niemen lavorava giostraio ma si occupava anche di luminarie, che montava per manifestazioni e feste: spesso si allontanava da casa anche per due-tre giorni, senza dare notizie sè, proprio per seguire i luna park, ed questa volta la famiglia in un primo tempo ha pensato che si fosse assentato per motivi lavoro. Poi però il silenzio dell'uomo si è protratto troppo lungo. [r. m.]

CODICE COMPORTAMENTO DEI NEGOZIANTI E PANIERE. BISCEGLIA: IN PROVINCIA NESSUN CASO ANOMALO

Ascom e Confesercenti varano nuove strategie anti-inflazione

VERCELLI

Un «codice comportamento» di negozianti e artigiani per garantire i consumatori vercellesi in tutte le fasi d'acquisto. Questo il senso dell'accordo raggiunto tra associazioni dei commercianti e degli artigiani e quelle dei consumatori nei giorni scorsi a Vercelli. Inoltre, la Confesercenti, come annuncia il presidente Antonio Gobbato - illustrerà al sindaco Bagnasco al presidente della Provincia Masoero e presidente della Camera di Verri l'intesa a livello nazionale raggiunta sempre con le associazioni dei consumatori per un «paniere» cui i prezzi di prodotti di largo consumo nei settori alimentari, ca- e abbigliamento mantenuti fissi sino al 31 dicembre.

Sono le iniziative che Ascom e Confesercenti provinciali hanno annunciato ieri con due comunicati-stampa prendendo di petto il problema-inflazione di cui sta discutendo tutto il Paese. Il presidente Ascom Antonio Bisceglia premette al documento dell'associazione di via Duchessa Jolanda: «Secondo il nostro monitoraggio, gli aumenti in provincia non si discostano dell'andamento inflazionistico, tipico di ogni settembre. A fronte dell'incremento prodotti, legato al materie prime (olio extravergine, pasta, zucchero, succhi di frutta), si registrano altresì diminuzioni di prezzo per il caffè, il latte, la carta, i prodotti per l'igiene personale e per la casa».

Tramite il direttore, Fernando Lombardi, l'Ascom rinuncia però a scagliare una freccia avvelenata. «Non possiamo nascondere la nostra sorpresa - afferma Lombardi - di fronte a tanto allarme sul fronte dei prezzi al dettaglio. Non molto tempo fa i nostri amabili governanti e governatori ci spiegavano che per risolvere ogni problema, inflazione compresa, era sufficiente favorire l'insediamento di grandi e brutti "scatoloni" nelle periferie delle città. Ora forse si comincerà a capire che ipermercati e outlet non sono la panacea di tutti i mali».

Da sinistra i presidenti provinciali di Confesercenti Antonio Gobbato e dell'Ascom Antonio Bisceglia: entrambi prendono posizione sul problema dibattutissimo in questi giorni dell'inflazione

Lombardi: «Dovrà ricredersi chi pensava che per risolvere ogni problema bastasse aprire ipermercati oppure outlet»

Tornando Confesercenti, presidente provinciale Gobbato ricorda che l'accordo siglato a livello nazionale la sua associazione e quelle consumatori, «oltre ad operare per contenere i prezzi al consumo, contiene un'esplicita richiesta affinchè anche le tariffe praticate da professionisti quali avvocati, medici, architetti, ingegneri, notai, vengano bloccate per i prossimi mesi».

Il blocco dei prezzi non è, invece negli obiettivi dell'Ascom. Puntualizza infatti Lombardi: «Il settore commerciale, a differenza di altri dove vige sorta di protezione monopolistica, gode della massima liberalizzazione, e, di conseguenza, il mercato offra un'illimitata possibilità di scelta da parte consumatori». [r. v.]

RISO IN VETRINA — PARTE LA SETTIMANA INTERNAZIONALE DEL RISO

I lettori votano i negozi

Parte oggi la Settimana internazionale del riso e, all'interno di essa, prende il via il «Riso in vetrina», un referendum, indetto da Ascom e Confesercenti in collaborazione con La Stampa, che coinvolgerà tutti i negozianti capoluogo. Spiegano i presidenti Antonio Bisceglia (Ascom) e Antonio Gobbato (Confesercenti): «I commercianti Vercelli invitati ad allestire vetrine che abbiano per motivo conduttore il riso». I clienti potranno votare le più belle tramite un tagliando che pubblicheremo nostro giornale, tutti i giorni (escluso il lunedì) a partire da domani e fino al 14 settembre. I negozi vincenti premiati durante serata di gala che si svolgerà, in autunno, in un locale pubblico cittadino. Nella foto di Renato Greppi, il negozio «Manuela Arredamenti» di via Fratelli Bandiera che ha già allestito vetrina molto bella ispirata appunto ai temi classici della risaia. Per quanto riguarda le iniziative odierne della Settimana promossa da Promoriso, oggi a Palazzo Pasta, il Consorzio di irrigazione e bonifica Ovest Sesia-Baraggia esporrà i suoi strumenti per l'acqua mentre in Santa Chiara Angelo Nodari esporrà le sue fotografiche ispirate dal territorio, dalla gente, dal paesaggio vercellese trasformato e sedotto dalla cultura riso e dalla risaia. SERVIZIO A

IL COLONNELLO RUSSO ALLA GUIDA DEL 52° REGGIMENTO ARTIGLIERIA TORINO. ALESSANDRIA LA BANDIERA DEL «CREMONA»

Vercelli, cambio della guardia stamane alla caserma Scalise

La cerimonia di commiato alla bandiera ieri alla caserma «Valfrè di Bonzo» ad Alessandria

Cambio di consegne tra comandanti, questa mattina inizio alle 10,30, nella caserma Scalise sede del 52° Reggimento di artiglieria vestire semovente «Torino»: il colonnello Maurizio Sulig consegna al parigrado Vincenzo Russo la dieci di guerra del Reggimento. Concisa, secondo le migliori tradizioni militari, la scaletta: alle autorità, allocuzioni comandante Sulig, consegna della bandiera, allocuzione delle massime autorità, onori finali alla bandiera.

Ieri, nella caserma vercellese, arrivata da Alessandria, per esservi custodita tutti gli onori, anche la bandiera guerra del 21° Reggimento fanteria «Cremona», pluridecorata con l'Ordine militare d'Italia, due medaglie d'argento al valor militare, una medaglia d'argento di benemerenza e di bronzo valor civile.

Il vessillo della soppressa unità combattente, che dal era di stanza ad Alessandria, si è accomiatato ieri mattina dalla caserma alessandrina «Valfrè Bonzo» nel corso di una cerimonia presieduta dal brigadier generale Alessandro Montuori comandante della Brigata «Centauro», alla presenza del colonnello Antonio Tucciarone, 75° e ultimo comandante, del sindaco di Alfonsine con il gonfalone comunale, di associazioni d'arma, rappresentanti del Comune e della Provincia di Alessandria, delegazioni militari della Brigata «Centauro» e la fanfara della Brigata «Pozzuolo del Friuli».

Dal 1° settembre il reparto, il cui organico era ormai ridotto all'osso, perderà la qualifica di reggimento e la capacità operativa, ma non sparirà del tutto: nella caserma di Alessandria resterà un organico ridotto di ufficiali, sottufficiali e impiegati civili dell'amministrazione della Difesa per il completamento delle attività previste per la contrazione «effettuata - era stato spiegato - nel più ampio contesto di ristrutturazione Forze armate modello professionale». Un po' era a Vercelli qualche anno fa, prima con la dismissione della caserma Garrone e poi «Trombone de Mier», che è stata la sede del Distretto militare 76 ormai disciolto. [w. ca.]

BOLLETTINO METEO — OGGI IN PIEMONTE, LIGURIA, VALLE D'AOSTA

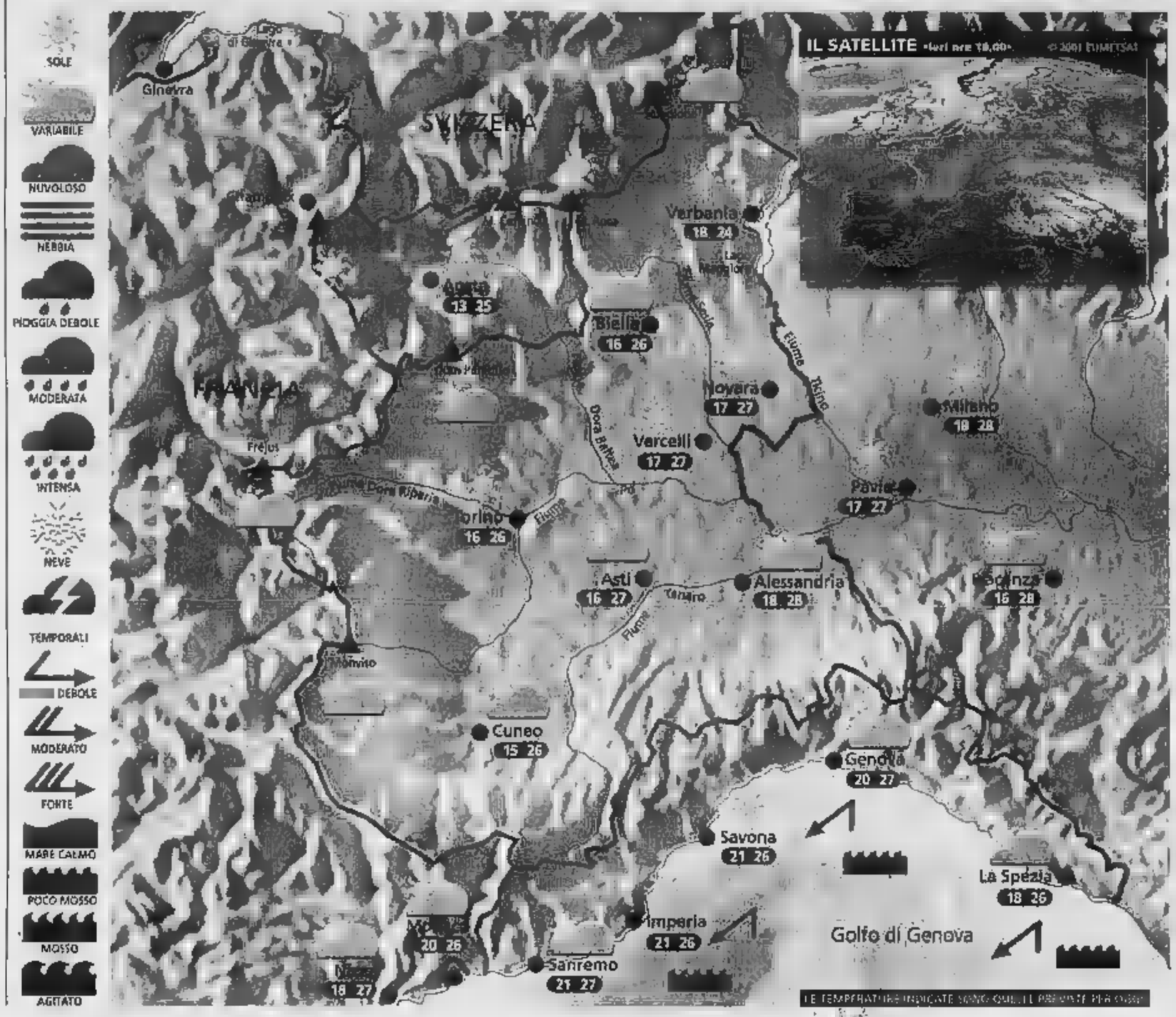

Situazione

Ieri la giornata è trascorsa all'insegna del tempo discreto, con prevalenza di sole al piano e qualche addensamento, soprattutto nel pomeriggio, in montagna. Solo sulla Riviera di Levante temporaneamente il cielo è risultato nuvoloso. Oggi l'aumento deciso della pressione garantisce una discreta giornata, soprattutto sulla Pianura Padana.

Previsioni

mattinata prevalenza di cielo sereno con la possibilità che si formino temporanei banchi nuvolosi a ridosso dei rilievi piemontesi. Nel corso giornata tende ad aumentare la nuvolosità su tutti i monti, in particolare sulle Alpi Lombarde, senza però che si verifichino precipitazioni. In pianura prevalenza di cielo sereno con temperature gradevoli. Vento debole con qualche rinforzo sull'Appennino Ligure. Domani tempo buono la mattinata; qualche acquazzone pomeriggio sui rilievi lombardi.

WEEKEND

Cos'è una supercella?

Il giorno 28 sul Mar Ionio si è verificato un fenomeno piuttosto per le nostre regioni. Una nube temporalesca, che si era formata nella zona Siracusa, nel muoversi verso Nord- sotto spinta dei venti in quota, è rapidamente degenerata in supercella. Questa è una formazione nuvolosa particolare, che si distingue dalle altre per una caratteristica saliente, che può essere colta anche ad occhio nudo: la sua rotazione attorno ad un asse verticale. Tale movimento fa sì che la cellula tenda a svilupparsi ulteriormente verso l'alto e quindi ad intensificarsi, fino a che non produce fenomeni estremamente potenti e pericolosi. fortuna tali nubi hanno bisogno di condizioni molto particolari per svilupparsi; fatto sta che solo 2 giorni prima un'altra supercella investito la città Pisa, con allagamenti e forti raffiche di vento. Non di rado a questi temporali si associano anche delle trombe d'aria e quindi, tutte queste particolarità, il bene superie Bisogna cominciare a preoccuparsi soprattutto il temporale in arrivo presenta una base scura e veloce nell'espansione, con delle striature orizzontali evidenti.

A CURA DI: www.meteolive.it

ANCONA	19 23	REGGIO CALABRIA	22 26
BARI	20 24		19 25
BOLOGNA	18 27	VENEZIA	19
CAGLIARI	23 27	BARCELLONA	18 24
CATANIA	21 28	BRUXELLES	16 23
CATANZARO	22 26	FRANCOFORTE	15 26
FIRENZE	16 24	GINEVRA	13 23
OLBIA	22 26	LONDRA	18 24
PALERMO	23 26	MONACO DI	13 23
PERUGIA	17 22	PARIGI	14 22
POTENZA	16 21		13 22

OGGI

IL SOLE: sorge alle ore minuti; culmina alle ore 13 e 30 minuti, tramonta alle ore 20 e 11 minuti

LA LUNA: si leva alle ore 23 e 40 minuti; cala domani alle ore 15 e minuti

esi IRRIGAZIONE
www.esi-irrigazione.com

www.danceschool.it

maestri di ballo, giudici direttori di gara diplomati A.N.M.B.

DANY & GRAZIANO offrono

SETTIMANA DI PROVA GRATUITA

DA LORO ORGANIZZATI PER BAMBINI, RAGAZZI E ADULTI:

DANZE CARAIBICHE (salsa cubana e N.Y.Style, merengue, bachata, mambo e cued
DANZE LATINO AMERICANE (cha-cha-cha, samba, rumba, jive e paso doble)
BALLO LISCIO (unificato, tradizionale e piemontese da sala)
DANZA MODERNA • LATIN GYM • DANZA AFRO-JAZZ • DANZA CLASSICA
DANZE JAZZ (boogie-woggie, swing, lindy-hop rock'n roll)
FUNKY • HIP-HOP/HOUSE/VIDEODANCE • DANZA DEL VENTRE
DANZE ARGENTINE (tango valz e milonga)
LATIN HUSTLE (anni 70/80 ballati in coppia)
BALLO SOCIALE (basi di tutte le discipline da sala)

SVILUPPO DI PROGRAMMI A LIVELLO AGONISTICO
PREPARAZIONE AGLI ESAMI PER I DIPLOMA A.N.M.B. • LEZIONI INDIVIDUALI
*PARTICOLARI AGEVOLAZIONI A CHI HA PIU' DI 55 ANNI!!!

I corsi sono tenuti c/o la D&G DANCESCHOOL - Affiliata FIDS/CONI - Via Friuli 9 BIELLA - tel. 015 401540

CASO LAVORI FORZATI: DURO ATTACCO DELLA MINORANZA AL SINDACO DI VARALLO

«Buonanno pensa di poter riscrivere la Costituzione»

VARALLO

Luigi Carrara, Sandra Moretti, Enrico Pagano, consiglieri comunali di minoranza a Varallo, hanno scritto una «lettera aperta» ai loro concittadini sul quello che è ormai divenuto il caso dei «lavori forzati». Lettera molto polemica nei confronti del sindaco, Gianluca Buonanno eletto in quasi plebiscitaria alle ultime amministrative.

«Cari concittadini varallesi - incomincia la lettera - a voi sembra giusto che un dipendente pubblico che non fa il proprio dovere venga punito? A appare sacrosanto. Una volta accertata la mancanza, l'amministrazione è tenuta ad aprire un procedimento disciplinare che può concludersi con sanzioni appropriato, che vanno dal semplice rimprovero verbale al licenziamento, nell'ambito di quanto previsto da normative collaudate e ispirate ai principi della secolare civiltà in cui viviamo, ad esempio, quella per cui ogni imputato, prima di essere punito, ha diritto ad essere regolarmente processato, anche colto in flagranza di reato. La prassi di punire senza processo è fuori dalla nostra civiltà, è un rozzo passo indietro verso la barbarie».

Continuano i consiglieri di minoranza: «Nel suo piccolo il sindaco Buonanno, col pretesto di punire un dipendente sorpreso a borsa della spesa, ha offeso principio fondamentale su cui si basa la società tale, comminandogli arbitrariamente una punizione assurda e illegittima, addirittura contraria alla Costituzione della Repubblica italiana. Ora, tralasciando ogni commento sulla gioia manifestata Buonanno per il mal di schiena procurato al dipendente, noi non crediamo che il sindaco Buonanno abbia la facoltà di riscrivere la Costituzione per i dipendenti del Comune, benché possa vantare il consenso della gente di Varallo (non proprio tutta, per fortuna). Crediamo piuttosto che spasimo di confermare presso la pubblica opinione le indubbie doti istrioneschee vantata fama di castigamatti dei lavoratori pubblici abbia abusato dei poteri attribuiti ad un sindaco e si sia accanito contro una persona mite che, anche colpevole, non meritava l'umiliazione di punizione corporale. A voi sembra bello?».

Gianluca Buonanno appena dopo l'elezione a sindaco di Varallo

È la seconda bordata contro Buonanno: la prima gli è stata sparata dal segretario provinciale della Camera del lavoro Pier Giorgio Corsello. [é. d. m.]

ANCHE SABATO MATTINA

Nuovi orari di apertura per Atena

VERCELLI

Orari più ampi di apertura al pubblico per Atena, l'azienda multiservizi vercellese. Gli sportelli saranno a disposizione dei cittadini dal lunedì al venerdì fino alle 14 ed anche nella mattinata di sabato; inoltre una nuova reception renderà più facile immediato l'accesso agli uffici. Il contatto diretto con l'azienda continua anche, di consueto, attraverso il call center attivo ore su 24.

Stando alle indagini sul territorio nazionale eseguite da Databank, l'azienda di corso Palestro risulta ai primi posti come gradimento nelle interviste fatte gli utenti. Databank misura sistematicamente alcuni indicatori di performance per i settori energia, acqua, ambiente e i risultati di Atena, che indicano soddisfazione clienti intervistati per il servizio ricevuto, si posizionano fra l'85 il 95% di gradimento. Si registrano invece livelli inferiori per indicatori non dipendenti direttamente dall'azienda, quali una migliore accessibilità attraverso mezzi pubblici, l'eccessivo livello di tassazione sul servizio fornito, la disponibilità di ulteriori parcheggi in prossimità degli uffici.

Proprio quest'anno Atena ha avviato un Progetto Qualità per garantire a utenti e clienti, pubblici e privati, ulteriori spazi di miglioramento e di allineamento delle prestazioni dia ai livelli più elevati. [r. v.]

IN S. CHIARA LE FOTO DI NODARI; A PALAZZO PASTA GLI STRUMENTI PER L'ACQUA

Settimana del riso al via

In programma da oggi due mostre

VERCELLI

Inizia oggi con due mostre la settimana internazionale del riso, alla seconda edizione: è organizzata da «Promoriso», l'associazione per la promozione del cereale costituita da Coldiretti, Cia e Unione agricoltori delle province di Vercelli, Novara, Pavia, Milano e Ferrara. Mentre a Palazzo Pasta l'associazione di irrigazione Ovest Sesia-Baraggia esporrà i strumenti per l'acqua, in Santa Chiara Angelo Nodari esporrà le sue immagini fotografiche ispirate dal territorio, dalla gente, dal paesaggio vercellese trasformato e sedotto dalla cultura del riso e della risaia.

La mostra con cui Angelo Nodari documenta cinquant'anni di risaia vuole essere un ulteriore contributo a Vercelli e al territorio da parte del Municipio, della Regione, della Camera commercio, della Fondazione Cassa di risparmio, dell'Istituto Imi, dell'Ecomuseo delle terre d'acqua e dell'Istituto di belle arti.

Angelo Nodari, da mezzo secolo cultore fotografia, è uno dei fondatori del circolo «Il Gallotto»: frutto della sua iniziativa è anche il corso avviamento all'arte fotografica istituito dalla Media «Ferraris». Ha all'attivo molti internazionali ed è docente di storia e tecnica fotografica al «Belle Arti» di cui è socio accademico; infine collabora con trici di fama, e il suo materiale è presente in volumi e collane artistiche di gran pregio.

Un particolare di una delle fotografie realizzate da Angelo Nodari

Le due aperte al pubblico fino a domenica 8 settembre. Molto importanti sono poi i due convegni in programma: il primo, il 6 settembre, su «Alimentazione e ambiente» curato dalla Provincia e dalla Regione; il secondo, il giorno dopo, sul sistema delle denominazioni per valorizzare qualità. In scaletta c'è anche un monumento: una scultura in acciaio intitolata «RISOrgere» che collocata in piazza Mazzucchelli; infine, consegna del premio «Il buonriso» con le statuette di Enrique Marin a Emergency e Slow food, e l'invio di 15 tonnellate di riso donate a un ospedale della Sierra Leone. [w. ca.]

SI SVOLGERA' DOMENICA 8 SETTEMBRE

L'Oftal diocesana prepara la 75ª Giornata Lourdiana

VERCELLI

Nel caro ricordo del proprio fondatore, monsignor Alessandro Rastelli, l'Oftal diocesana sta preparando la 75ª Giornata Lourdiana in programma domenica 8 settembre. Pochi mesi fa, l'Opera federativa per il trasporto degli ammalati a Lourdes (che sede nazionale a Trino) aveva celebrato il proprio settantennale di fondazione. Ciò significa, mettono in rilievo gli stessi dirigenti dell'Opera, «Vercelli si onora di essere la prima diocesi ad aver celebrato la prima Giornata lourdiana, il 17 giugno 1927, quando ancora esisteva l'Oftal come associazione».

Mons. Rastelli

«Giornata lourdiana» che monsignor Rastelli aveva particolarmento a Disse infatti: «Queste Giornate sono il premio più ambito (è la vera parola) del personale dell'Opera di assistenza dei treni di quanti fervidamente lo coadiuvano nel lavoro intenso e assillante (quanto forse non si può credere) che l'Opera richiede».

Il programma domenica 8 settembre prevede alle 9,30 l'accoglienza in Seminario di pellegrini e ammalati, che sarà seguita dalle recite Rosario e dell'Angelus. A mezzogiorno, il pranzo. Nel pomeriggio, alle 14,30, i giovani ricorderanno monsignor Rastelli; la Giornata Lourdiana concluderà alle 16 la in Duomo. [d. b.]

MANCANO SEGNALETICA E ILLUMINAZIONE

Strada Cantarana Gli abitanti lanciano un «sos» al Comune

VERCELLI

Continuano gli «Sos» degli abitanti di strada vicinale Cantarana. Al grido d'allarme, corredato da eloquenti immagini, lanciato da un abitante, ha fatto seguito l'appello di altre famiglie, che da anni vivono in condizioni d'estrema precarietà.

«In alcuni casi - sottolineano esasperati gli abitanti - non abbiamo nemmeno l'abitabilità. questo sono a conoscenza tutti, a cominciare dal Comune che, recentemente abbiamo avuto un incontro il responsabile dell'ufficio tecnico Roberto Puma e il difensore civico arrivato appositamente da Torino, che sembrano essersi presi a cuore il nostro caso».

La speranza è quella di sbloccare i tempi brevi una situa sempre più drammatica, ancorché annosa.

Incalzano i residenti: «Se il problema abitativo può essere imputato alla d'interventi dell'agenzia immobiliare che ha avuto l'appalto dal Comune la cui concessione è peraltro scaduta, la mancanza d'illuminazione e segnaletica lungo la strada sterrata piena di buche, il servizio smaltimento rifiuti, gli impianti elettrici e fognari inadeguati sono di competenza dell'amministrazione».

Ma anche un paio di cantieri, aperti e mai completati, oltre alle erbacce che infestano l'area, occupano i primi posti nel lungo «cahier des doléances» stilato dagli esasperati abitanti di via Cantarana. [p. m. f.]

NUMEROSI GLI AUTOMOBILISTI MULTATI CON L'AUTOVELOX PER ECCESSO DI VELOCITA'. GLI ALTRI DATI

«Esodo sicuro», diminuiti gli incidenti

Bilancio della Stradale: 70 in meno rispetto ad un anno fa

VERCELLI

Mentre la società autostrade pubblica gli ultimi bollini rossi della stagione per indicare previsioni di traffico critico domani e domenica, il dirigente della Stradale di Vercelli Gian Pietro Villa e il capo di Gabinetto Stefano Ceveriati hanno bilancio dell'attività per i mesi di luglio e agosto. Il dato più interessante consiste nel calo degli incidenti: sono stati una settantina in meno rispetto allo stesso periodo del 2001, ma con morti in più. Oltre sono stati i «clic» dell'autovelox che altrettanti automobilisti dal piede pesante sull'acceleratore riceveranno a casa nei prossimi giorni; 44 le patenti ritirate per eccesso di velocità, 12 per inversioni di marcia sull'autostrada e una ventina per guida in stato di ebbrezza con la denuncia di 26 guidatori. «Complessivamente - ha detto il dottor Villa - sono state 1.631 le infrazioni rilevate, una decina delle quali per i fari spenti».

Per fronteggiare l'esercito dei vacanzieri in Stradale via Nob ha in 159 pattuglie; 230 la caserma di Villarboit e 98 quella di Varallo.

Hanno funzionato anche le pattuglie autociveltà negli autogrill e nelle aree di servizio in funzione antiscippo e antirapina: sono stati arrestati due renni di origine marocchina con l'accusa di furto d'auto.

«L'autostrada Torino-Milano - ha ricordato il comandante - serve soprattutto il traffico commerciale, e a luglio e agosto viene meno utilizzata. Non vi sono stati quindi intasamenti, mentre code anche lunghe nei due sensi, provocate dai pendolari della vacanza, sono verificate sulla statale della Valsesia soprattutto nella settimana di Ferragosto». [w. ca.]

Da sin, il capo di Gabinetto Ceveriati e il dirigente della Stradale Villa (GIUFFRI)

LETTERE AL GIORNALE

«Monte Rosa pulito» il via

In merito all'iniziativa «Operazione Monte Rosa pulito», segnalata da alcuni organi stampa nei scorsi, l'assessore provinciale all'Ambiente Francesco Borasio sottolinea l'esistenza di un più vasto progetto «Monte Rosa pulito», definito dagli uffici del settore Tutela Ambientale che prenderà il via il prossimo settembre.

«Si tratta un progetto - sottolinea l'assessore - che comprende una serie di interventi di risanamento ambientale e recupero di sentieri montani in Valsesia, fra cui bonifica di rifiuti di vario genere sulle pendici . La rimozione dei rifiuti (attrezzi, vecchi cavi e plastica, ma anche parti di mezzi meccanici e resti di piloni di impianti risalita) avrà luogo sul versante compreso fra il ghiacciaio dell'Indren e di Bors e lo Stolenberg fino a Pianalunga, in Comune di Alagna; lo scorso 5 agosto abbiamo svolto sopralluogo in queste aree, constatando necessità e l'urgenza dell'intervento di bonifica in un'area a forte vocazione turistica».

Gli interventi prevedranno diverse fasi, completamento monitoraggio aree recupero di rottami e rifiuti mediante un elicottero, fino all'allestimento di un punto di raccolta e allo smaltim dei rifiuti con una ditta specializzata: piano di azione verrà articolato in più giornate, la prima delle quali programmata a breve (entro settembre); le previsioni di spesa ammontano a circa 25-30 mila euro.

«Il progetto "Monte Rosa pulito" - continua - è parte integrante del Programma di in ambientali presentato dalla Provincia di Vercelli e finanziato dalla Regione: esso prevede costituzione di un pool di soggetti pubblici e privati al fine di garantire le adeguate risorse finanziarie e di reperire il personale necessario».

Il soggetto capofila di questa opera di rivalutazione paesaggistico-ambientale sarà la Comunità Montana Valsesia: «Il ruolo svolto dalla Provincia di Vercelli sarà comunque di primaria importanza: il contributo che assegneremo per "Monte pulito" ammonterà a 21.120 ero, circa i tre quarti del totale delle spese previste, conclude l'assessore all'Ambiente Francesco Borasio.

Ufficio stampa Provincia, Vercelli

NUMERI UTILI

AUTOAMBULANZE

Vercelli: 0161 213.000 Croce Rossa. Cigliano: tel. 0161 424.757; Gattinara: tel. 0163 832.600; Santhià: tel. 0161 92.91; Trino: tel. 0161 801.455; Borgosesia: tel. 0163 25.333; Crescentino: tel. 0161 841.122; Livorno Ferraris: tel. 0161 478. Volontari Soccorso Grignasco: 0163 418.617.

PRONTO SOCCORSO

Vercelli: S.Andrea, tel. 0161 593.333; Ambulanza tel. 0161 217.000; Borgosesia: tel. 0163 203.111; Gattinara: tel. 0163 822.245; Santhià: tel. 0161 929.211. Servizio emergenza sanitaria 118 esclusivamente per i Comuni dell'Asl 11.

GUARDIA MEDICA

Vercelli: telefono 0161 255.050; Arborio: telefono 0161 85.384; Borgosesia: telefono 0163 25.513; Cigliano: telefono 0161 424.524; Crescentino: telefono 0161 842.856; Gattinara: telefono 0163 Santhià: telefono 0161 929.200; Scopello: telefono 0163 71.170; Trino: telefono 0161 829.585; Varallo: telefono 0163 567.523.

IGIENE E SANITA' PUBBLICA

Vercelli: tel. 0161 593.016; Santhià: telefono 0161 929.212-929.227; Borgosesia: telefono 0163 22.492; Varallo: telefono 0163 52.488-52.092; Gattinara: 0163 822.384-822.367.

FARMACIE

A Vercelli oggi è di turno con apertura obbligatoria (9-12,30 e 16-20 battenti aperti; 12,30-15 e battenti chiusi e con chiamata con ricetta medica urgente): Efe Dallari, via Lanza 7 (vicinanze Municipio), tel. 0161 .

Ceresana: *Dr.ssa Antonella Greppi*, corso Libertà 15, 0161 78.118.

Tronzano: *Dr.ssa Pa* Cassazza, Lignana 43, tel. 0161 911.315.

Borgosesia: *Dr.ssa Liliana Merlo*, via Varallo 150, tel. 0163 21.910.

Sostegno: *Dr. Giovanni Rabozzi*, corso Alliari 41, tel. 015 762.082.

CONSULTORIO PEDIATRICO

Vercelli: telefono 256.792; Santhià: tel. 0161 929.216; Gattinara: 0163 822.375; Romagnano Sesia: tel. 0163 417.148; Grignasco: tel. 0163 417.148; Serravalle Sesia: tel. 0163 450.175; Coggiola: tel. 015 78.354; Scopello: tel. 0163 71.170.

SERVIZIO VETERINARIO

Vercelli: tel. 257.140-41.212; Santhià: tel. 0161 929.283; Borgosesia: tel. 0163 52.486; Gattinara: tel. 0163 822.344.

TAXI

: tel. 0161 Santhià: tel. 0161 931.882.

CENTRO LINGUISTICO
provincia di Vercelli
Requisiti: lingua inglese, ottime capacità organizzative e manageriali.
Tel. 348 2880363 / 349 7903316

Azienda leader di prodotti per parrucchieri CERCA agente con esperienza nel per la provincia di Novara i Vercelli. Offresi ottime provvigioni.
Tel. 335 8414688 / 335 6977017

PROVINCIA DI VERCELLI

bando di gara

Il pubblico incanto del D. Lgs. s.r.l. (categoria Allegato 2) per l'affidamento dei servizi: Lotto n. 1 - Servizio di accoglienza, accompagnamento e consulenza (assistenza ex ante). Misura - Linea 1 e 2 importo bando Euro 245.228,96 più I.V.A. Lotto n. 2 - Servizi di specialistica e di tutoraggio (assistenza ex post) Misura D3 - Linea 3, importo bando Euro 890,00 più I.V.A. Luogo di esecuzione: della provincia Vercelli. Criterio aggiudicazione: art. 23 1 lett. b) D. Lgs. 157/1995 (offerta più vantaggiosa). Termine entro il quale dovranno pervenire le offerte: ore 12.00 del ottobre 2002 presso l'Amministrazione Provinciale Vercelli - San Cristoforo, 7 - 13100 Vercelli - Ufficio Contratti. Copia integrale da ritirarsi presso il Lavoro settore Sviluppo Socio-Economico tel. 0161.590280, telefax 0161.501571. Il bando disponibile sul sito internet www.provincia.vercelli.it
Vercelli, 26/8/2002

IL RESPONSABILE DEL PROCEDIMENTO
dott.ssa Rangnino

IL GLOBO
Venerdì 30 Agosto
BORGHESI
Sabato 31 Agosto
ARMANDO SAVINI
Domenica 1 Settembre
MAURO LEVRINI
Siamo aperti tutti i mercoledì con disco - liscio - discoteca - latino

happy people

Sinibaldi Quattro (TO)

Gruppo LogicA S.p.A.

Panda Young

Listino Fiat	**L. 12.256.000**	*€ 6.330*
meno *Ecorottamazione Logica*	**L. 1.386.000**	*€ 716*
	L. 10.070.000	*€ 5.614*
meno *3 anni di bollo inclusi*	**L. 570.000**	*€ 294*
Prezzo Logica con Voltura Inclusa	**L. 10.370.000**	*€ 5.356*

Bravo 80 SX 16V

Listino Fiat	**L. 28.871.000**	*€ 14.911*
meno *Ecorottamazione Logica*	**L. 7.971.000**	*€ 4.117*
	L. 20.900.000	*€ 10.794*
meno *3 anni di bollo inclusi*	**L. 1.000.000**	*€ 516*
Prezzo Logica con Voltura Inclusa	**L. 19.900.000**	*€ 10.277*

Doblò JTD SX

Listino Fiat	**L. 30.457.000**	*€ 15.730*
meno *Ecorottamazione Logica*	**L. 2.957.000**	*€ 1.527*
	L. 27.500.000	*€ 14.202*
meno *3 anni di bollo inclusi*	**L. 1.100.000**	*€ 568*
Prezzo Logica con Voltura Inclusa	**L. 26.400.000**	*€ 13.634*

Multipla JTD ELX

Listino Fiat	**L. 43.004.000**	*€ 22.210*
meno *Ecorottamazione Logica*	**L. 6.804.000**	*€ 3.514*
	L. 36.200.000	*€ 18.696*
meno *3 anni di bollo inclusi*	**L. 1.250.000**	*€ 645*
Prezzo Logica con Voltura Inclusa	**L. 34.950.000**	*€ 18.050*

Gruppo LogicA S.p.A.

Logica Effetto ENERGIA

BIELLA - Via della Repubblica, 60 - Tel. 015.25.25.111
BORGOSESIA - Via Cesare Battisti, 76 - Tel. 0163.204.611

L'INTERVENTO DEL COMUNE PER TUTELARE I PEDONI: UN TRATTO DELLA STRADA SARA' A SENSO UNICO

Rivoluzione-traffico a Candelo

In via Libertà dossi e attraversamenti protetti

CANDELO

In via Libertà arrivano i dossi. L'ha annunciato in questi giorni il Comune, che continua a lavorare sul Piano urbano del traffico. L'obiettivo dei dissuasori, ancora una volta, è quello di ridurre la velocità delle auto che attraversano il centro, per garantire la sicurezza dei pedoni. Il prossimo intervento riguarda appunto via Libertà, nel tratto compreso fra il «Filone» e la farmacia.

Come spiega l'assessore ai Lavori pubblici Andrea Zombolo, in quel punto la larghezza della carreggiata «è molto ridotta, ed è assai pericoloso il transito pedonale». L'operazione, sperimentale, è divisa in due parti: «La prima fase - aggiunge Zombolo in una nota - sarà costituita dall'inserimento di tre dossi rallentatori, di cui uno prima di via De Bais. Il secondo sarà a metà del tratto, e il terzo prima della farmacia. In questo modo, con la riduzione della velocità, si dovrebbe già garantire un buon livello di sicurezza per i pedoni». Ma il Piano urbano del traffico prevede anche altro: «Il secondo atto dell'intervento - dice ancora Zombolo - sarà l'istituzione del proseguimento del tratto a senso unico alternato, dal Filone verso la farmacia». Sempre in quel pezzo di strada, il Comune realizzerà anche un passaggio pedonale protetto a raso (cioè non in rilievo), dissuasori di velocità sia nel «budello» sia all'inizio di via Bais.

In via Libertà a Candelo arrivano i dossi per rallentare le auto in transito

«La larghezza della sezione stradale - commenta l'assessore ai Lavori pubblici - non consentirebbe il mantenimento del doppio senso di circolazione, del passaggio protetto e del percorso ciclabile. Purtroppo, le vecchie strade sono state concepite in un periodo in cui la velocità massima era quella dei carri trainati da cavalli».

Il doppio senso di marcia rimarrà comunque nel tratto compreso fra la rotonda delle scuole elementari e la caserma dei carabinieri, per consentire l'accesso ai parcheggi dell'ambulatorio, della farmacia e della stessa.

«Con questo intervento - incalza Andrea Zombolo - si intende scoraggiare il traffico "di attraversamento", ossia gli utenti stradali che dal Biellese meridionale attraversano il centro di Candelo verso Vigliano-Cossato e viceversa». [r. s.]

UFFICI IN VIA FAGLIA

Nuova sede per le Poste di Gattinara

GATTINARA. Cambia sede l'ufficio postale di Gattinara. E' stato trovato l'accordo tra la direzione di Poste Italiane e l'amministrazione comunale, così nei prossimi giorni inizieranno i lavori di ristrutturazione dei locali che ospiteranno i sei sportelli.

Le Poste si trasferiranno dunque dall'attuale sede di via Vittorio Veneto a quella di via Faglia, angolo via Furno, cioè lungo la circonvallazione interna della città del vino, un posto facilmente accessibile, privo di barriere architettoniche e vicino ai parcheggi. L'intervento di recupero dell'immobile inizierà a settembre e il trasloco dovrebbe avvenire all'inizio dell'anno prossimo.

Nella nuova struttura l'ufficio postale sarà dotato di servizi innovativi che non potevano essere attuati nella attuale sede: è il caso ad esempio dello sportello automatico e della saletta riservata per discutere con gli addetti agli investimenti e altri servizi di carattere personale. [i. fo.]

Scontro: ferito un motociclista di 32 anni

Violento scontro auto-moto l'altra sera allo svincolo della superstrada per Castelletto Cervo, dov'è rimasto ferito un giovane motociclista di Cossato, Marco R., 32 anni, che ha riportato varie fratture e diverse altre escoriazioni. Meno gravi, invece, le conseguenze riportate da Bianca G., 74 anni, di Biella, che a bordo della sua Panda si è scontrata in via Valle D'Aosta, a Biella, con la Volvo condotta da Carlo S., 48 anni, residente a Mongrando. Sulle cause e le responsabilità indaga la polizia municipale. [f. p.]

BIELLA

In azione i ladri di auto e ciclomotori

Salvatore G., 15 anni, è stato derubato del motorino Malaguti che aveva lasciato, peraltro assicurato a una robusta catena, nel cortile di una pizzeria in via Santuario di Oropa. Ladri in azione anche in aperta campagna. Dal furgone «Ducato» di Pietro C., 35 anni, residente a Viterbo, impegnato a sistemare un impianto di irrigazione in un campo di Sandigliano, è sparito il portafogli contenente 500 euro, oggetti e documenti personali. [f. p.]

Una mostra all'Associazione Mutilati e Invalidi civili

Con il patrocinio del Comune di Vercelli, il 21 e 22 settembre l'Associazione Mutilati e Invalidi civili organizza nella sede di via Garrone una mostra di pittura degli artisti Pier Domenico Giani ed Ennio Buttazzo. [d. b.]

Incidente sulla provinciale, ferita una bambina

Incidente sulla provinciale della Colombara, all'altezza della cascina Murone: una Mercedes guidata da Elena Imarisio, 34 anni, di Borgo San Martino, con a bordo la figlia Federica di 8 anni, è uscita [illegible]. La bambina guarirà in due mesi: la prognosi è di una decina di giorni. Un altro incidente, sulla rotonda del Carrefour, ha provocato lievi lesioni ma ha coinvolto una Opel guidata da Mario Marchisio, 80 anni, di Palazzolo, con a bordo la moglie Maria Moiso, 77; una Delta condotta da Carlo Semanta, 27 anni, di Bianzè; e una Palio guidata da Claudio Zanetti, anni di San Germano. Le dinamiche sono in corso di ricostruzione da parte della Stradale. [w. cà.]

A SETTEMBRE LA KERMESSE DELLA BASSA VALLE CERVO

La montagna biellese in vetrina ad Andorno

ANDORNO

Con un ricco calendario di appuntamenti, la Comunità montana Bassa Valle Cervo celebra la «Settimana della montagna biellese», dedicata al turismo, prodotti tipici e musica.

Si comincia sabato 7 settembre, con l'opera lirica. Al parco della Salute di Andorno, alle 21, va in scena «Pagliacci», di Ruggero Leoncavallo. Lo show fa parte della rassegna operistica intitolata a Cesira Ferrani.

Il giorno dopo, sempre al parco della Salute, la montagna si mette in vetrina. Titolo della giornata: «L'alpicoltura e i suoi prodotti». A cominciare dal Maccagno, che sarà in esposizione e in vendita. Il formaggio tipico, candidato fra molte polemiche a ottenere il marchio «dop», sarà il protagonista assoluto della domenica al parco. Alle 10 si apriranno gli stand e la rassegna zootecnica. Alle 12,30 il pranzo, a base di piatti della tradizione e di vini locali a cura della Pro loco. Alle 15,30 sarà in concorto la banda musicale, e subito dopo verranno premiati gli allevatori.

Alle 19,30 di domenica la kermesse trasloca a Miagliano, dove s'inaugura la mostra fotografica sulla montagna (nel salone dell'oratorio). Giovedì 12 alle 20,30, sempre a Miagliano, è in programma una proiezione di diapositive a cura del Cai di Biella, mentre sabato 14 è di scena l'arrampicata: a Miagliano verrà allestita una parete da scalare con l'aiuto delle guide alpine. Alle 16,30 il convegno «Sviluppo [illegible]» e utilizzo sostenibile delle risorse della montagna»: fra gli ospiti, l'assessore regionale alla Montagna Roberto Vaglio, l'assessore provinciale Paolo Monformoso e il presidente della Comunità montana Fausto Forgnone. La giornata sarà chiusa, alle 21, da un concerto del coro Burcina.

Domenica 15 una raffica di appuntamenti: alle 8,30 la gara di marcia alpina, alle 12,30 in serata una proiezione di diapositive dedicata all'alpinista Guido Machetto. Il gran finale venerdì 20, con la «cena montanara gala» a Miagliano. [r. a.]

BORGO D'ALE, DOMENICA

Una messa in dialetto per gli alpini

BORGO D'ALE. Domenica, nel nome degli Alpini, verrà celebrata una [illegible] pomeridiana in dèlnga piemuntesia» al Santuario della Madonna della Cella, in parallelo al quinto raduno del primo raggruppamento degli Alpini di Piemonte, Valle d'Aosta, Liguria e Francia, che si svolge domani e domenica a Biella. A Borgo d'Ale la festa è organizzata dal maggiore Domenico Vineis che, oltre a rappresentare gli Alpini borgodalesi, fa parte pure di associazioni culturali piemontesi.

«Veci e bocia» alle 13,30 si riuniranno in paese per gustare le golose portate del rancio alpino (è già stato registrato il tutto esaurito per le prenotazioni). Alle 17 raggiungeranno l'antica chiesa in mezzo ai campi, dove il cappellano, capitano don Rinaldo Trappo del gruppo di Caselle torinese, appartenente all'Associazione nazionale alpini, celebrerà la funzione religiosa in dialetto.

Don Trappo, reduce dalla campagna di Russia, è decorato della medaglia di bronzo al Valor militare. [g. bar.]

DA PALAZZOLO A SALUGGIA E DA GHISLARENGO A CIGLIANO, MANIFESTAZIONI IN TUTTO IL VERCELLESE

Fontanetto in festa ricordando Viotti

A Gattinara via al weekend dedicato alle canzoni in vernacolo

Weekend di feste in tutto il Vercellese. A cominciare è Fontanetto Po che da questa sera a martedì celebra la patronale e incontra i «gemellati» di Canton Vertelllac. Verrà anche rievocata l'opera di Giovan [illegible] Viotti, [illegible] alla presenza, per il secondo anno consecutivo, dell'Orchestra Camerale Ducale, diretta da Guido Rimonda, che si esibirà lunedì alle 21 in parrocchiale. Si parte oggi, nel tardo pomeriggio, con l'accoglienza dei francesi; in serata, sport con le gare delle «Bocciofila» e divertimento con il gruppo musicale «I divina» che si esibirà al palatenda di piazza Garibaldi. Domani, oltre alle gare di bocce (dalle 10), in serata sarà possibile cenare su prenotazione e poi ballare con i faunis. La giornata degli amici di Canton De Vertejllac prevede anche una gita a Nizza Monferrato.

A Palazzolo inizia invece questa sera la patronale di San Calo, organizzata dal Comune. Alle 20,30, presso l'oratorio [illegible], «Polenta sotto le stelle», una serata benefica a favore dell'oratorio. Domani alle [illegible], al campo sportivo, si tengono le qualificazioni per il Trofeo Luigi Castelli», un quadrangolare di calcio tra A.S.Casale, A.C.Trino, Virtus Vercelli e Pro Palazzolo. Alle 21,30, al palatenda, si esibiranno l'orchestra «I Grigi per Forza» di Chivasso e la scuola di ballo latino-americano di Michela Carlone di Grignasco. Programma intenso per la festa patronale di Saluggia che debutta oggi. Da domani a disposizione gli stand gastronomici (sia a pranzo a cena) nel complesso del Centro Vita; sempre domani partirà la serie di danzanti con l'orchestra «L'allegra compagnia». Domenica mattina è in programma una rievocazione storica mentre nel pomeriggio si disputerà la [illegible] edizione del trofeo Maria Grazia Bertolo, corsa ciclistica della categoria juniores. Questa sera a Gattinara debutta invece «Canta me ca't mangi», una due giorni dedicata alle canzoni dialettali. L'iniziativa è promossa dal Comune e l'ingresso ai concerti (piazza Paolotti alle 21) è gratuito; stasera si esibiranno i «Farinei dla brigna», domani il «Ciar dla valora» di Trino e i «Li Barmenk». Alle 19 aprirà il ristorante.

E' invece domani alle 21,15, nel centro storico di Cigliano, uno spettacolo della rassegna dei Teatri di confine: con Patrizio Palmieri e Francesca Cacciatore, un repertorio composto da tammurriate napoletane. Cose dell'altro mondo (il...Nuovo mondo) a Ghislarengo per la festa di San Felice: musica country western statunitense alle 21 domani con i Pony Express. A Guardabosone per 3 giornate profumate di menta dopo le 20, ad accompagnare antiche ricette ci [illegible] concerti ed animazioni nel borgo antico: da protagonisti Cantovivo, Terzo Millennio e I Suonamboli. Infine, ai Cappuccini di Vercelli stasera, domani e domenica sera continua la Sagra della rana: cena alle 19,30 cui seguiranno le danze ruspanti.

A cura di Giovanni Barberis, Laura Di Caro, Ivan Frasati e Sandro Licheri

CON LA CROCE [illegible]

In strada incidenti simulati

Ambulanze, camion vigili fuoco, decine di volontari, medici, [illegible] in strada, ma sarà soltanto un'esercitazione. Nell'ambito dei festeggiamenti per la patronale di Saluggia la postazione locale della Croce rossa ha organizzato una simulazione di soccorso a cui collaboreranno i vigili del fuoco del distaccamenti di Santhià e Trino del Comando provinciale di Vercelli. L'appuntamento è per le 17 di domenica in largo stazione; saranno preparati tre scenari: uno scontro frontale fra due auto, una collisione auto-moto e l'investimento di un ciclista, e gli uomini della Croce rossa interverranno per l'emergenza fosse reale. Questa sera e domani, invece, alle 20,30 nella sede di via Fratelli Barberis i volontari del soccorso proporranno dimostrazioni di rianimazione cardio-polmonare mentre domenica dalle 9 alle 12 sarà a disposizione in piazza del Municipio per prove di glicemia e misurazione della pressione. Chi desidera sottoporsi alle misurazioni dovrà semplicemente avvicinarsi all'ambulanza parcheggiata vicino al piazzale delle giostre. [i. fo.]

inside out
ARTE ITINERANTE
TRA LANGA E MONFERRATO

informazioni
Numero Verde
800329329

Premio Grinzane Cavour
via Montebello, 21 - 10124 Torino
tel. 011.8100111 - fax 011.8125458
info@grinzane.it - www.grinzane.it

Aperto Torino
via Belfiore, 50 - 10125 Torino
tel. 011.657525 - cel. 333.2529776
aperto@arpnet.it
www.arpnet.it/aperto

ArTurin.it

WEEKEND di DEGUSTAZIONE
CANTINA VINI COSTIGLIOLE d'ASTI

La Cantina dei Vini Costigliole d'Asti, al fine di promuovere i vini del territorio e di contribuire al flusso turismo enogastronomico, organizza i Weekend di degustazione. Le Cantina Vini sarà aperta agli appassionati e ai turisti desiderosi di conoscere i vini del territorio e di acquistare le bottiglie più apprezzate; sarà l'occasione per un incontro diretto fra produttori e consumatori. Saranno quindi presenti i produttori per informare sui vini gli ospiti e per guidarli alla degustazione.

Il biglietto, acquistabile al costo di 3 euro, consentirà di degustare tutti i sette vini presentati.

ORARIO:
tutti sabato e domenica ore 11 - 13, 16 - 18.

Cantina dei Vini
via Roma, 9 - Costigliole
tel. 0141.961661

L'OSPEDALE DI BIELLA SI AGGIORNA MA ORA CI INTERROGA SUL FUTURO DI MEDICINA B E NEUROLOGIA

Rianimazione, 300 casi all'anno

Inaugurato ieri il reparto dopo la ristrutturazione

Daniela Sandigliano

Il personale reparto di Rianimazione accanto nuove apparecchiature che salvano la vita

E' stato inaugurato ieri il reparto di Rianimazione dell'ospedale dopo i lavori di ristrutturazione durati circa otto mesi. La capienza è invariata con sette letti per terapia intensiva, due per sub-intensiva ed uno per preparazione e stabilizzazione del paziente.

«Rianimazione e terapia intensiva non sono esattamente sovrapponibili ma certamente legate tra di loro - spiega il primario Alessandro Albani -. tratta, ogni caso, gestire malati a rischio morte, sia che dal Pronto soccorso che dai reparti di degenza. Dei circa 250/300 pazienti l'anno che passano in reparto, è traumatizzato plurimo (fratture craniche, delle ossa lunghe e del bacino) per incidenti stradali (sono in aumento). A seguire i casi gravi che provengono dai vari reparti, soprattutto per urgenze respiratorie, cardiache e neurologiche, con un 10% di attività legato al post intervento chirurgico. L'obiettivo per l'immediato futuro è l'acquisto di nuovi ventilatori ed il potenziamento informatico del monitoraggio».

Reparti dunque tecnologie sempre più avanzate per salvare vite umane. Ma durante benedizione dei locali il cappellano don Roberto Lunardi ha insinuato il dubbio che questo avvenga regolarmente all'ospedale Biella: «Non sempre la nostra organizzazione pone le persone al centro dell'attenzione sotto l'aspetto tecnologico che dell'assistenza - ha detto -; preghiamo quindi il Signore per andare avanti anche se i percorsi si fanno più difficili».

Il concetto è stato ripreso dall'assessore regionale alla Sanità Antonio D'Ambrosio, arrivato a sorpresa. Affiancandosi al direttore generale Paolo Frascisco, ai dirigenti e a molti primari presenti, ha precisato: «I percorsi della Sanità saranno sempre complessi. I cittadini difendono il loro ospedale ma non si deve più parlare di interesse corporativo come nel passato e come accade a Trivero. La sanità non deve più essere "Torino-centrica" ma della regione, ossia del territorio, con l'obiettivo che ogni provincia abbia una struttura specialistica d'eccellenza».

Inaspettatamente l'assessore ha parlato poi anche del nuovo ospedale in costruzione. Il direttore generale Paolo Frascisco ha invece riportato l'attenzione su Rianimazione: «Questa giornata inaugurale conferma che, in attesa del nuovo nosocomio, il "Degli Infermi" prosegue la via dei miglioramenti per la sicurezza dovuta a tutti i cittadini». Ma tra i presenti alla cerimonia si parlava ormai d'altro: del prossimo pensionamento dei primario di Medicina B Sandro Fontana, e soprattutto, di Vincenzo Nardozza, responsabile di neurologia. Ci saranno nuovi primari o accorpamenti? Le sale operatorie, cui Rianimazione collegate, paiono utilizzate nonostante la volontà dei chirurghi. Tanto per fare un esempio, i tempi di attesa per un intervento chirurgico di Ginecologia sono arrivati a fine novembre, 140 pazienti in attesa. Ovviamente esclusa forme tumorali, operate entro due settimane dalla diagnosi.

SALVATO DAI VIGILI DEL FUOCO

Pensionato travolto da un tronco

POLLONE

Travolto immobilizzato tra il fango e l'acqua del torrente Oremo da un grosso ramo che aveva appena tagliato: successo a un pensionato di Pollone, Luciano P., 52 anni.

Armato della sua motosega l'uomo, ieri mattina presto si recato in un appezzamento di terreno proprietà per tagliare alcune piante, in una zona molto impervia, tra il torrente Oremo e via De Agostini. Ad un tratto è stato travolto un grosso ramo, appena tagliato: l'uomo caduto a terra ed è rimasto intrappolato tra le fronde con le gambe parzialmente immerse nell'acqua del torrente. Dopo avere tentato in ogni modo di liberarsi dal pesante tronco che gli schiacciava una mano, l'uomo si è messo a urlare chiedendo aiuto riuscendo così ad attirare l'attenzione di alcune persone, che hanno dato l'allarme. Sul posto è intervenuta l'ambulanza del 118 e la squadra Sas (specializzati nei soccorsi fluviali e in montagna) dei vigili del fuoco che, malgrado le difficoltà (l'uomo si trovava in fondo a una scarpata, profonda una trentina di metri, raggiungibile solo dalla strada), lo ha tratto in salvo e riportato in superficie con una speciale barella. Il pensionato è stato ricoverato all'Ospedale di Biella, ma le sue condizioni non sono preoccupanti. [f. p.]

OGGI PRIMA GIORNATA DEL RADUNO INTERREGIONALE

Gli alpini ricordano il presidente Becchia

Grandi preparativi, allo stadio La Marmora, per il raduno degli alpini

BIELLA

apre oggi nel ricordo dell'ex presidente Franco Becchia il grande raduno degli alpini Piemonte, Valle d'Aosta, Liguria, Lombardia e Francia che tiene per la prima volta nel capoluogo laniero in occasione dell'80° di fondazione dell'Ana di Biella. Tre gli appuntamenti della giornata: alle 16,30 alla casa di riposo Oasi di Chiavazza dove sarà intitolata a Becchia una camera per anziani; alle 18,30 nel palazzo della Provincia dove all'indimenticabile presidente «andato avanti» sarà intitolata la sala Ovest. E infine alle 21, sempre alla Provincia, per «cori sotto le stelle» con la canzoni agli alpini offerte dal Coro Monte Mucrone.

Domani la giornata inizierà prestissimo alle 8 con l'arrivo del labaro nazionale. Seguirà l'alza bandiera davanti al palazzo della Provincia da dove partirà il corteo che raggiungerà lo stadio La Marmora dove alle 10,30 giureranno le reclute del Centro addestramento di Aosta. [r. mo.]

SUSTA E DELMASTRO FARANNO PRESSIONE SUL GOVERNO PER I FINANZIAMENTI

Il «caso» dei fondi alluvione alla Conferenza Stato-città

BIELLA

Il Biellese cerca nuove strade per ottenere dal governo stanziamenti adeguati ai danni causati dall'alluvione del 5 giugno. Il finanziamento di milioni di euro da dividere per regioni quando solo i danni alle opere pubbliche nella sola provincia di Biella superano appunto i 100 miliardi scatenato le reazioni più disparate. Anche perchè il decreto governo non prevede gli aiuti delle industrie esclude dai benefici i privati che non hanno avuto la casa distrutta. Soprattutto in Alta Valle Cervo gli amministratori e la gente si sentono abbandonata o minacciano clamorose azioni di protesta.

Il sindaco di Biella ha preso l'iniziativa e ha chiesto, tramite l'Associazione Nazionale dei Comuni Italiani, che la questione stanziamenti venga messa all'ordine del giorno della prossima Conferenza Unificata Stato - Regioni - Città Autonomie Locali, come già avvenuto in passato per l'alluvione in Valle d'Aosta e a Soverato.

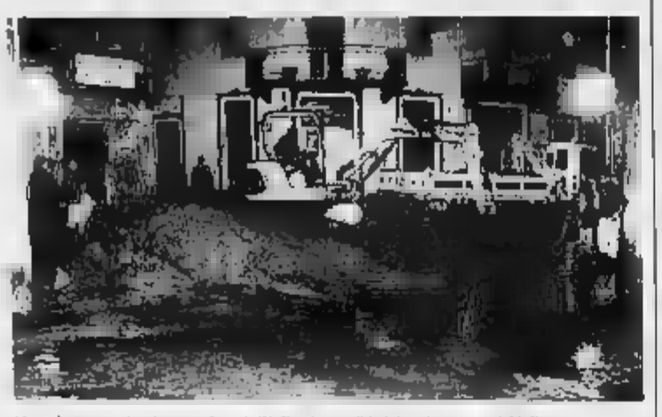

Una drammatica immagine dell'alluvione di inizio giugno nel Biellese

Gianluca Susta ha altresì concordato con l'On. Sandro Delmastro di richiedere un incontro dei sindaci biellesi e del presidente della Provincia Orazio Scanzio con il sottosegretario con delega per gli enti locali On. D'Alì per prospettare l'entità della situazione del Biellese, evidentemente non ben percepita dalle autorità romane. Sperando invece il problema non la mancanza risorse da parte del governo come invece teme l'onorevole Delmastro. In questo caso si renderebbero necessari provvedimenti straordinari. [m. al.]

LADRI IN AZIONE NOTTE

Donna derubata mentre dorme nel suo alloggio

BIELLA

Audace furto in un'abitazione cittadina: i ladri sono entrati nonostante fosse presente la padrona, che dormiva tranquilla e non s'è accorta di nulla.

Solo il mattino dopo Rosanna M., 49 anni, ha scoperto di essere stata derubata del portafogli. L'aveva lasciato dentro la borsetta posata sopra un mobile della cucina, raggiunta dai malviventi attraverso la portafinestra che sul balcone al primo piano. La finestra era lasciata aperta a causa del caldo. Oltre al portafogli, contocirca 50 euro e i documenti, gli sconosciuti si impossessati diversi altri oggetti.

Visitata dai ladri anche la casa di Raffaella M., 65 anni, di Biella, che l'aveva lasciata incustodita per circa un'ora. Al suo rientro, verso le nove di sera, la donna ha trovato la porta d'ingresso forzata e tutte le camere messe a soqquadro. Da un rapido controllo sono risultati mancanti circa 50 euro e numerosi oggetti personali. [f. p.]

LETTERE AL

Delmastro, la sanità e il porfido di Susta

Gianluca Susta, con la sua intervista un bisettimanale locale sui problemi sanità biellese regionale, ha francamente passato il segno. Susta non si occupa di sanità di politica, e di politica di parte, e dunque di politica faziosa.

Indispettito dal fatto che la corte dei conti abbia promosso a pieni voti la sanità piemontese, con squisito e profondo dello stato e delle istituzioni afferma che le valutazioni della magistratura contabile corrispondono alla «sanità dei ragionieri» (sic!).

Ma Susta va «fuori dalle righe» quando elogia la sanità delle regioni «rosse», dimenticando che lì si sono dimezzati gli ospedali, si sono dimezzati i posti letto, si sono dimezzate addirittura le Asl, vi sono state proteste popolari accesissime (vedasi Comacchio) e, in aggiunta, la gestione della sanità accusa deficit di gestione imponenti.

Scade poi nel cattivo gusto quando parla del governatore della Puglia Fitto come un uomo che decide senza concertare: Fitto girando tutta la sua regione nel tentativo di discutere con i sindaci, ma - tutti hanno letto sui quotidiani di questi giorni - spesso non riesce neppure a scendere dalla vettura in quanto assediato con violenza e minacciato da torme di teppisti che - guarda caso - appartengono tutti allo schieramento politico Susta!

Decenza avrebbe voluto che Susta tutti citasse, non Fitto, vittima del sopruso golpistico di chi contesta addirittura il diritto di girare liberamente il territorio per esporre il proprio punto di vista.

Certo: Susta avrebbe preferito che Frascisto non risolvesse il problema di Trivero; in tal modo i suoi «ascari» diessini avrebbero avuto la possibilità di organizzare altri «girotondi» per salvare un presidio che nessuno ha mai avuto la volontà di chiudere!

Credo che sia più opportuno che Susta torni ad occuparsi a tempo pieno Comune di Biella dei suoi problemi: i problemi della sanità sono troppo complessi per poter essere risolti da chi non è neppure in grado, nella sua primaria funzione, di realizzare, nelle strade del centro della sua città, una cubettatura in porfido che non scandalosa come quella che è sotto gli occhi di tutti.

Sandro Delmastro, Biella

NUMERI UTILI

Biella: telefono 015/243.5311
Cavaglià: telefono 0161/966.666
Cossato: telefono 015/922.123

PRONTO SOCCORSO

no n. 167-120.118

Biella: telefono 015/20.845-9
Cavaglià: telefono
Cossato: telefono 015/922.801

PROCURA DELLA REPUBBLICA

Biella: via Marconi 29, tel. 015/26.398.

QUESTURA

Biella: Via Tripoli 2, tel. 015/399.0411

FERROVIE DELLO STATO

Biella: Stazione di Biella San Paolo, piazza San Paolo, tel. 015/402.552

AZIENDA DI PROMOZ. TURISTICA

Biella: via Lamarmora 3, tel. 015/351.128

AZIENDA TRASPORTI (ATAP)

Biella: Direzione e Biglietteria: viale Macallé 40, tel. 015/84.88.411

FARMACIE DI TURNO

A **Biella:** *Farmacia Dr. Trabaldo Togna*, via Ivrea 61, tel. 015/401.581. Orario di apertura: dalle 9 alle 12,30 e dalle 15 alle 19,30. Nelle altre ore apre su presentazione di ricetta medica urgente. Per gli altri Comuni provincia, le farmacie di turno svolgono il servizio di reperibilità notturna, su chiamata, dietro presentazione di ricetta medica urgente.

Andorno Micca: *Dr. Stefano Savino*, via Cavalieri di Vittorio 111, tel. 015/472.779.

Donato: *dr. Italiano Faraci Azzolino*, via Martiri della Libertà 31, 015/84.19.48.

Dr.ssa Rusconi, via S. Secondo 2, tel. 0161/89.81.31.

Ponzone: *Rattone*, via Provinciale Ponzone, tel. 015/77.70.90.

Vigliano Biellese: *Rolando*, via Milano 117, tel. 015/51.02.11.

PUBBLICAZIONE AVVISI DI

GARE D'APPALTO
BANDI DI CONCORSO
BILANCI

Siamo a Vostra disposizione
per fornirVi preventivi e tutta l'assistenza necessaria.
Con un solo interlocutore
potrete assolvere agli obblighi di legge,
utilizzando la grande diffusione
di un quotidiano
LA STAMPA
(Legge 6.10.1984 Art. 7)

publikompass spa
SALODINI srl - Agenzia Vercelli - Via G. Verdi, 40 - Tel. 0161.250754 - Fax 0161.220128

per la casa
www.alge.it

per la casa
www.alge.it

LA CONFERENZA SI SVOLGERA' IL 4 OTTOBRE A TORINO: SARANNO PRESENTATI I NOVE NUOVI CENTRI ■ SERVIZIO

Si prepara il meeting regionale di tutti i volontari

In Piemonte poco meno di 1500 associazioni

Silvana Mossano
TORINO

È impossibile stabilire con esattezza quanto è grande, numericamente, l'esercito dei volontari che opera in Piemonte. Il dato ufficiale è l'iscrizione di 1492 associazioni ■ registro regionale, che operano nei 1298 Comuni piemontesi, molti dei quali con meno di mille abitanti. Potrebbe ■■■ realistico ipotizzare ■■ meno ■ ■■ mila persone che si spendono ■ investono il loro tempo in un'infinità di settori riconducibili a salute e assistenza, disabili, carcerati, emarginati, extracomunitari, tutela dell'ambiente, cultura, giovani. C'è chi insegna a cucire alle donne detenute, chi ha salvato e ridato vita a sperduti paesini abbandonati, chi legge il giornale ■ chi ■ anziano, chi registra ■ testo dei «Promessi Sposi» su una ■■■■ ta perché un cieco possa ascoltarla, c'è chi organizza mostre e concerti, chi dà lustro ai piccoli paesi organizzando feste ■ richiamo. Un elenco pressoché infinito, che il registro regionale non riuscirà mai a documentare, perché dietro il nome ■ un'associazione c'è quella moltitudine di uomini e donne che si rimboc-

L'assessore Cotto: «Danno la prima risposta alle esigenze soprattutto dei territori più decentrati» Il 9 settembre convegno sul «bilancio sociale»

L'assessore alle Politiche sociali Mariangela Cotto ha indetto la «Conferenza regionale del Volontariato» che si terrà a ottobre

■■■ le maniche con entusiasmo e che si chiamano semplicemente Maria, Giovanni, Guido, Lorella e via e via.

Oggi sono ■■■ forza-lavoro a cui ogni governo, a ogni livello, sa di non poter rinunciare.

L'assessorato regionale alle Politiche sociali, per fare ■ punto sull'attività del volontariato in Piemonte, organizza per il 4 ottobre la Conferenza regionale del volontariato, che si terrà a Torino, nella sala convegni di corso Stati Uniti 23. «L'iniziativa - spiega l'assessore Mariangela Cotto - precede e di fatto prepara la Conferenza nazionale ■■■ si svolgerà a metà ottobre ■■ Arezzo. È l'occasione - aggiunge l'assessore - per illustrare i risultati di un'indagine condotta dalla Fivol sul volontariato in Piemonte e per presentare i nove Centri di servizio per il volontariato (fino ad ora erano soltanto tre) che verranno istituiti in ogni provincia (e due ■ Torino), finanziati dalle Fondazioni bancarie: saranno attivati dal 1° gennaio 2003. Lo scopo è quello di offrire consulenza ■ sostegno alle associazioni che operano talora in località molto piccole e isolate. Una p■■■■ fondamentale - commenta Cotto - che consente, ad esempio, di dare le prime immediate risposte ai bisogni di taluni territori marginali».

Lo scorso anno la Conferenza nazionale del volontariato si era tenuta a Torino e, quindi, ne erano state promosse altre preparatorie a livello provinciale. Quest'anno, l'appuntamento di Arezzo ■■■ preceduto ■■■ dall'incontro torinese del 4 ottobre. «È un'importante occasione anche per verificare se il decentramento aiuta nel dialogo tra istituzioni e volontariato».

Più vicino nel tempo è, poi, un altro appuntamento: il 9 settembre, nella stessa sede di corso Stati Uniti, il presidente Ghigo, gli assessori Cotto e Pichetto illustreranno, insieme agli esperti Cisi e Puddu, il «bilancio sociale» piemontese.

L'assistenza agli anziani è uno dei settori in cui il volontariato piemontese è maggiormente attivo

DOMANI A CASTAGNOLE LANZE PER GLI SPETTACOLI DI «CONTRO»

Gigi Proietti mattatore con «Io, Totò e gli altri»

CASTAGNOLE LANZE

Recita, balla, canta, si trasforma, improvvisa: ■■■ spettacolo nello spettacolo. E' ciò che promette Gigi Proietti che domani sera porta sul palco di Castagnole Lanze (sulla direttrice Asti-Alba) il recital «Io, Totò e gli altri». Una carrellata di battute, di personaggi presi dalla quotidianità, ■■■ comicità mai volgare che ricorda Petrolini, una mimica facciale ■■■ diventa quasi una «spalla». Sul palco Proietti sarà affiancato dalla «Grande orchestra»: a dispetto del nome, pochi ma eccezionali musicisti che sottolineano i vari passaggi.

■ inizia alle 21,15; biglietti: ingresso 15 euro, posti a sedere 20 e 30 euro. Info.: 0141878529.

Lo spettacolo chiude ■ festival «Contro», dedicato alla musica d'impegno e intitolato ad Augusto Daolio, l'indimenticato cantante ■ ■■■ dei Nomadi. La band emiliana ■■■ anche quest'anno ■■ tenuto ■ suo concerto a Castagnole, con un raduno che ha raccolto migliaia di fans da tutto il Nord Italia: il prossimo anno, il gruppo ■■■■ ■ i 40 ■■■ ■ attività ■■■ due serate a Castagnole per oltre 100 canzoni. [E.la.]

Gigi Proietti sarà domani sera a Castagnole Lanze

DOPO IL RECITAL UNA «VEGLIA» PER RICORDARE LO SCRITTORE BIAMONTI

Grinzane Festival a Dogliani

Stasera (ore 21) canta Antonella Ruggiero

DOGLIANI

L'anima della Liguria con il suo mare permea stasera l'appuntamento del Grinzane Festival, la rassegna realizzata dal Premio Grinzane Cavour con Assemblea Teatro di Torino, che quest'anno è dedicato al «Mediterraneo», grande contenitore in cui si mescolano suoni e parole. La serata si articola in due momenti. S'inizia, alle 21, in piazza Carlo Alberto con il concerto «Luna Crescente-Sacrarmonia» della cantante ligure Antonella Ruggiero, ■ ■■ prosegue, alle 23, ■■ piazza Don Del Podio, con la veglia dedicata a Francesco Biamonti, il narratore di San Biagio della Cima, ■■■ sulle alture di Bordighera, morto lo ■■■■ an■■

Antonella Ruggiero, già voce dei Matia Bazar, presenta un progetto musicale, diventato anche disco, a cui pensava da tempo. Accompagnata dall'Arké Quartet, interpreta i brani della tradizione sacra cristiana secondo ■■ filone che spa■■ nel tempo, nei luoghi e nei diversi generi unendo all'Ave Maria di Gounod un «carol», un canto natalizio

Antonella Ruggiero

anglosassone, un'aria del compositore inglese John Dowland, ■ «Gloria» d■ musicista argentino Ariel Ramirez fino a una pagina ■ Bach. ■ una voce carica di significato, anch'essa lirica, ma in diverso modo, è quella che uscirà dalle pagine dell'ultimo ■■■■ di Francesco Biamonti «Le parole ■ la notte» che ■■■ no letta da Gisella Bein di Assemblea Teatro durante la veglia. Gisella Bein è un'attrice che sa trasmettere ■■■■ e che con la parola letteraria ha una grande consuetudine, come sanno coloro che l'anno applaudita nello spettacolo dedicato ■ Lalla Romano. Stasera ■■■ Bein è affidato il compito di ridare ■■■ allo scrittore, autore, tra gli altri, de «L'angelo di Avrigue», «Vento largo», «Attesa sul ■■■■ che sarà ricordato dagli interventi di due intellettuali che l'hanno conosciuto: il giornalista ligure Sergio Buonadonna, da un anno in giuria nel premio Hambury, che aveva in Biamonti uno dei suoi più illustri rappresentanti, ■ Giorgio Bertone, scrittore, docente di Filologia italiana all'Università di Genova.

Durante la serata saranno offerti vini e prodotti tipici di Dogliani della Bottega Del Vino Dolcetto e dei Poderi Luigi Einaudi e affettati del Salumificio Chiappella di Clavesana. Biglietto per il concerto ■ euro (6 ridotto), per la veglia ■ euro.

Gli spettacoli si terranno anche in ■■■ ■ maltempo, al coperto. [v. p.]

MUSICA A 360° AL BIG RED DI SALUZZO

Il giro del mondo tra ritmi e menù

SALUZZO

Cucina fusion per fare il giro del mondo ■■■ un menù, musica dal vivo e affermati dj in consolle sono gli ingredienti con cui il Big Red (sulla statale Saluzzo-Pinerolo) puntava a essere uno dei locali più «in» dell'estate. Ora ■ missione è stata compiuta, ma la voglia di grandi appuntamenti continua. Sabato 7 settembre ■■■■ Elio e le Storie tese, per un ■■■■ pieno di sorprese (prevendite: Top Sound Saluzzo, Muzak Cuneo, Exit Savigliano, Toto Fossano, Veco Mondovì).

Anche questa settimana ■■■ si scherza: stasera■ tocca ai torinesi «Radioramà», mentre domani sarà la volta del grande appuntamento con ■ Raduno vospistico internazionale. Atmosfere «mods» nel parco scandite dalla musica ska dei romani «Rimozione Coatta» e dal sound dei piemontesi «@'At». Domenica musica ■■■ stelle perché sul palco saliranno i milanesi «Citykaos», ■■■ delle band più amate dal pubblico.

«Sarà un fine estate di fuoco - spiegano i titolari del Big Red - e sull'onda di questi successi siamo pronti ■ un inverno altrettanto caldo, ma per ora regaliamo le ultime notti ■ divertimento a chi ha da poco finito le vacanze. Da noi la festa continua». Oltre a m■■■ e ritmo a sedurre c'è ■■■ menù dove si può agevolmente passare da un antipasto tex-mex ■ un primo italiano e una specialità indiana. «Il nostro ■■■ è ■ divertì■■■ ■ 360° - concludono i titolari - per fare il giro del mondo, ■■■ le note, ■■■ il cibo e con i cocktail». [l. fer.]

DOLCE & SALATO di PAOLO MASSOBRIO

Salami straordinari da pranzo di Babette

SE un giorno qualcuno dovesse indicare una terapia per apprezzare il gusto di cibi e vini, non troverei nulla di ■■■ se dicesse che una buona dieta, tutto ■■■■to, è l'ideale. Sembra un paradosso, ma provate ad immaginare un ghiottone che per un mese si priva di vino e salumi e ricerca il gusto in insalate ■ riso in bianco. Amerà il massimo di peperoni e cicorino; sognerà anche di notte un salame crudo con ■■■■ di Barbera da centellinare sul palato.

E' ■■■ la ■■a estate, condita dalla magra consolazione (sic! è il ■■■ di dirlo) che ■ fermo del palloncino sarei risultato negativo. Ma è stato come un pranzo di Babette aprire quella bottiglia di Barbera Vigna Veja ■ Paolo Franzini, ed accompagnarla allo straordinario salame ■ Beppe Ballauri, che ha codificato ■ maniera convincente cosa c'è dietro al marchio di salame Cuneo.

Ottimamente prodotto e stagionato dal Salumificio Monregalese si presenta con un bel rosso vivo che contrasta col bianco latte dei lardelli; profuma di ■■■ rosso e spezie in ■■■■ equilibrato ed intenso. La tradizione ■ inizio con Matteo Ballauri, ■■■■ 1912, garzone di salumeria già ad otto anni e ■ carne proviene solo da suini cresciuti nella Provincia Granda, così come richiede il Consorzio Salumi Tipici di Cuneo.

Ma basta solo che i ■■■ siano allevati ■ un territorio? Credo di no: occorre ■■■ coscienza collettiva che esprima, in un confronto serrato, una qualità altissima. Una cosa del genere è nata quasi spontaneamente tra le valli del Tortonese, d■■■ si produce ■■■ salame crudo ■■■ in taluni campioni non ha paragoni col celebrato salame di Varzi. Chi si produ■■■■ (ed il ■■■■■ è d'obbligo) il «salame cucito», utilizzando un budello naturale cucito mano. Ma, ■■■ che ■■■ ci sia il rischio che un solo produttore, anziché giocare nella squadra per l'affermazione ■■■ prodotto, possa dilettarsi in un solitario, registrando il marchio di questo prodotto tipico. Ora, non so quale vantaggio ci possa ■■■■ nell'inimicarsi i colleghi e nel frenare il ■■■■ di un fenomeno collettivo. Certo è che se i produttori della zona non si faranno intimidire, potranno organizzarsi per documentare che il salame cucito ■ un patrimonio di tutti. Due anni fa a Saluzzo, Massimo Spigaroli (il re del culatello) raccontò ■■■ riuscì ad impedire, in questo modo, lo scippo della Mariola (celebre salame della Bassa parmense) grazie a un fattore oggettivo - che sembra avere a che fare col diritto naturale - che è ■ storia. Basta ricostruirla, magari spingendosi ■■ là, ■■■■ hanno fatto a Polesine Parmense, riproducendo l'antica razza borghigiana, per arrivare ad un culatello che è il massimo della finezza. Possibile che anche ■■ Piemonte non ci siano razze storiche?

Salumificio Monregalese - Via Langhe, 25 - Mondovì (Cuneo) - Tel 0174 40314 - Salame al kg. 10 euro

«SETTEMBRE VERUNESE», ■ PROVINCIA ■ NOVARA, CON QUATTRO PROPOSTE

Concerti in collina: dal jazz a Carboni

VERUNO

Dal jazz alla classica al cantautorato italiano: c'è un paese, sulle colline del Medio Novarese, che è particolarmente amico della musica e ogni anno propone il «Settembre Verunese». E' una rassegna «piccola», quattro le date, ma che accontenta un po' tutti i gusti. Domani dalle 21 nel Palabanda in via Marconi l'inaugurazione è a tutto jazz. Arriva la University Big Band con Dusko Goykovich co■■■ ospite d'eccezione.

Sabato 14 settembre nel Castello di Revislate concerto ■■ pianista Giorgio Sogno: in programma pagine di Bach, Chopin, Beethoven e Jarrett. Sogno ha collaborato stabilmente con l'Orchestra Sinfonica della Rai di Torino ed è docente di pianoforte complementare al Conservatorio Vivaldi di Alessandria. ■ 21 settembre ancora classica con l'Ensemble Isabella Leonarda e la pianista Tiziana Franzosa, ■■■ chiesa di Sant'Ilario. Sarà un omaggio a Mozart: nella prima parte con il Concerto per pianoforte ■ orchestra n.24 K491 e nella seconda ■■■ la Sinfonia in mib mag■■■ n.39 k543. Questi concerti sono a ingresso gratuito.

Gran finale il 7 settembre tutto dedicato ■ più giovani e a chi ama ■ cantautori: c'è Luca Carboni, dalle ■ nella suggestiva piazzetta della ■■■■. I biglietti ■■■■ 15 ■■■ ■ sono in prevendita da Underground a Borgomanero, Tuna Dischi ■ Novara, Zero Db ad Arona e nel Municipio ■ Veruno. La rassegna di settembre è org■■■■ ■ collaborazione ■■■ la Società Filarmonica Verunese. [m. p. a.]

Luca Carboni c'è il 7 settembre

STASERA AL CINEMA

TORINO E PROVINCIA

... Tel. 015[illegible]2.220
Stuart Little 2 (h 18; 20,30; 22)

THEATRE DE LA VILLE: Riposo (ore 18-22)
tel 0165 230536 (www.delavda.it).
Avenging (h. 20,10; 22,30)

DUE GUFOS: Tel 0166 949.473.
Kate & Leopold (h. 19,30; 22)

SANT'ANNA: Tel. (0125) 307403.
L'era glaciale (h 17,30)
Ocean's eleven (h. 20,22)

GRANDI PARADISI: Tel 0165 749.373.
Parla con lei (h 18; 21,30)

MONTE BIANCO CENTRO CONGRESSI:
Tel. 0165 841 206.
Lilo & Stitch (h 17), **Kate & Leopold** (h 20, 22)

PALAZZETTO SPORT:
Kate & Leopold (h. 21,30)

PALAIS: Tel. 0166 519.060
(www.vogliadicinema.it)
Stuart Little 2 (h 16,30; 18,30; 20,30)
Where Soldiers (h 22,30)

... 0166 519.060
(www.vogliadicinema.it).
Where Soldiers (ore 20); **Stuart Little 2** (ore 22,30)

IDEAL: Tel. 0166 519.060 (www.vogliadicinema.it)
Jimmy Neutron (ore 20,30)
...tity (ore ...)

ARCHIMEDE: ... 0125 425084.
Corso Museo Civico, piazza Ostenso
(in caso di maltempo ... AllCinema)
Kirn Kaba in concerto (ore 21,30)
Ingresso unico € 8

ROARO: Tel 0125 641 480.
Stuart Little 2 (ore 19; 20,30; 22)

POLITEAMA: Tel. 0125 641 571.
We were soldiers (ore 20, 22,30)

MAZZETTI. Inf. Tel. 015-22.736 - 31.312.
SALA 1:
Stuart Little 2 di R. Minkoff.
Orario: 20,15; 22,30. Prezzi: al martedì 4,50 €.
SALA 2:
Al ...rtice della tensione di P. Robinson.
Orario: 19,45; 22,30. Prezzi: al martedì 4,50 €.
SALA 3:
Jeepers creepers -
Il canto del diavolo di V. Salva.
Orario: 20,15; 22,30. Prezzi: al martedì 4,50 €.

IMPERO. Inf. Tel. 015-22.736 - 31.312.
We were soldiers di R. Wallace.
Or.: spett. un. ore 21,30. Prezzi: al mart. 4,50 €.

ODEON.
Inf. Tel. 015-22.736 - 31.312
Giada ... lunedì; 19,45; ...

...
Inf. Tel. 015-22.736 - 31.312
CHIUSO PER RESTAURI

...
Inf. Tel 015-253.89.27.
J... Jim
Orario: spettacolo unico ore 2...
... lunedì e martedì intero 5,50 € ridotti 4 €; da giovedì a domenica intero ... € ridotti ...

ERIOS.
Inf. Tel. 015-253.89.27.
I Benenbaum di W. Anderson.
Orario: 20; 22,15

COMUNALE
Inf. Tel. 015-93.899.
Star wars episodio II -
L'attacco dei cloni di G. Lucas.
Orario: spettacolo unico ore 21,30.

ANGELUS.
CHIUSURA ESTIVA

EXCELSIOR. Inf. Tel. 015-707.323.
Spider man di S. Raimi.
Orario: spettacolo unico ...,30.

FELIX. Inf ... 015-242.31.18.
CHIUSURA ESTIVA

ASTERA. Inf. Dr. Tel. 0161-255.045-Informa... 0161-69.633
Avenging con Sylvester Stallone e Madeleine Stowe. Apertura 21,45 con spettacolo unico alle 22,10. €6,50 ridotto €5

NUOVO STELLA. Inf. Dr. Tel. 0161-257.744-Informa spettacoli 0161-69.633
Al vertice ... tensione ... Ben Affleck. Apertura 21.45 con spettacolo unico alle 22,10. €6,50 ridotto €5.

... Inf. Dr. Tel. 0161-259.047-Informa spettacoli 0161-69.633
Stuart Little 2 con Geena Davis e Hugh Laurie. Apertura 21,45 con spett... unico alle 22,10. €6,50 ridotto €5.

BELVEDERE DOLBY ... Inf. Dr. Tel. 0161-215.018.
Blade II con Wesley Snipes, Kris Kristofferson. Orario: 22,10 spettacolo unico €6,50 ridotto €5.

LUX. Inf. Dr. Tel. 0161-213.375
CHIUSURA ESTIVA
... META' SETTEMBRE.

TEATRO ... Via Parini 1. Inf. Dr. ... 0161-253.379.
CHIUSO.

... Inf. Dr. Tel. 0161-252.667
CHIUSO.

TEATRO CIVICO Inf. Dr. Tel. 0161-255.544.
CHIUSO

LUX. Inf. Tel. 0163-22.606
...

PARROCCHIALE. CHIUSO

MAZZETTI. Inf. Tel. 0161-486.214 CHIUSO.

IDEAL ... Tel. 0161 930-827-333/4467486.
Scooby-Doo ... 21 spettacolo unico. €5,50 ridotto €3

ORSA. Inf. Tel. 0161-828.600
CHIUSO

BUTTORIVA. Inf. Tel. 0163-52.288-E-Mail-parrocchia.varallo@laprocura.it
Amadeus
Orario: 21 spettacolo unico €5 ridotto €4.

ADUA 100 corso Giulio Cesare 67, ... 856.521. *Jimmy Neutron, animazione.* Or.: 15,40; 17,10; 18,40. *Gli amanti del Nilo.* Or.: 20,30; 22,30.
ADUA 200 corso Giulio Cesare 67, tel. 856.521. *Blade II.* Or.: 15,30; 17,50; 20,10; 22,30.
ADUA 400 corso Giulio Cesare 67, tel. 856.521. *Stuart Little 2.* Or.: 15,40; 17,20; 18,50; 20,40; 22,30.
AMBROSIO MULTISALA corso Vittorio Emanuele II 52, tel. 547.007. *Sala 1: Al vertice ... tensione.* Or.: 15; 17,30; 20; 22,30. *Sala 2: The one.* Or.: 15,30; 18,30; 20,30; 22,30. *Sala 3: The experiment.* Ver. 14. Or.: 15,30; 17,50; 20,10; 22,30.
... corso Sommeiller 22, tel. 561.7190. *Sala 1: Al vertice della tensione.* Or.: 15; 17,30; 20; 22,30. *Sala 2: Stuart Little 2.* Or.: 15,10; 17; 18,50; 20,40; 22,30.
CAPITOL via San Dalmazzo 24, tel. 540.505. *Encantado.* Or.: 16; 18,10; 20,20; 22,30.
CENTRALE via Carlo Alberto 27, tel. 540.116. *L'Italiano.* Or.: 16,45; 18,45; 20,45. *Magdalene.* Or.: 22,30.
C. CHAPLIN 1 via Garibaldi 32/a, tel. 436.07.23. ... ...: 15,30; 17,50; 20,10; 22,30.
C. CHAPLIN 2 via Garibaldi 32/a, tel. ...07.23. ... d'amore. Or.: 16,30; 18,30; 20,30; ...
... corso II. Cesare 105, tel. 232.029. ...pers. Or.: 16; 18,10; 20,20; 22,30.
CINEPLEX ... Massaua 9, tel. 779.60.200; pom. ... 779.60.200. *Jeepers Creepers.* Or.: 16,50; 18,40; 20,30; 22,30. *Blade II.* Or.: 15; 20,10. *We were soldiers.* Or.: 17,20; 22,30. *The experiment.* Ver. ... Or.: 15,20; 17,40; 20; 22,20. *Stuart Little 2.* Or.: ... 18,10; ... 22. *Al vertice della tensione.* Or.: 15; 17,30; 20; 22,30.
DORIA via Gramsci 9, tel. 542.422. *Blade II.* ...: 15,20; 17,45; 20,10; 22,35.
DUE GIARDINI - Sala Nirvana via Montebello 82, tel. 327.2214. *Lagaan.* Or.: 16,15; 21.
DUE GIARDINI - Sala Ombrerosse via Montebello 82, tel. 327.2214. *Il Bidone.* Or.: 16,45; 18,40; 20,35; 22,30.
ELISEO ...c piazza Sabotino; tel. 447.52.41. Chiuso per lavori.
ELISEO BLU piazza Sabotino, tel. 447.52.41. *Blade II.* Or.: 15,30; 17,45; 20,05; 22,30.
ELISEO ROSSO piazza Sabotino, tel. 447.52.41. *Ariel attack.* Or.: 16,30; 18,30; 20,30; 22,30.
EMPIRE piazza Vittorio Veneto 5, tel. 817.94.93. *We were soldiers.* Or.: 15; 17,30; 20; 22,30.
ERBA 1 corso Moncalieri 241, tel. 561.54.47. *Santana.* Or.: 19,45; 22,30.
ERBA 2 corso Moncalieri 241, tel. 561.54.47. *...ttle el Jim* Or.: 20; 22,30.
ETOILE via B. ... ang. via Roma, tel. 590 353. *Stuart Little 2.* Or.: 15,20; 17,10; 19; 20,50; 22,40.
FIAMMA corso Trapani 57, tel. ... *We were soldiers* Or.: 15; 17,30; 20; 22,30.
F.LLI MARX - Sala Groucho ... Belgio 53, tel. 8121410. *Lagaan* Or.: 16; 21.
F.LLI MARX - Sala Chico corso Belgio 53, tel. 8121410. *Nobel.* Or.: 16; 18,10; 20,20; 22,30.
F.LLI MARX - Sala Harpo corso Belgio 53, tel. 8121410. *La Captiva.* Or.: 15,45; 18; 20,15; 22,30.
FRESCOT piazza S. Giulio II - isolo, tel. 011.817.9373. Chiusura estiva.
... via C. Colombo 31 bis, tel. 011.680.5768. *We were soldiers.* Or.: 15; 17,30; 20; 22,30.
GREENWICH VILLAGE via Po 30, tel. 011.817 3329. *Sala 1: Il più bel giorno della mia vita.* Or.: 16,30; 18,30; 20,30; 22,30 *Sala 2: Italiano per principianti.* Or.: 16, 18,10; 20,20; 22,30. *Sala 3: L'ora di religione.* V.M. 14. Or.: 16,30; 18,30; 20,30; 22,30.
IDEAL Citylux 1 corso Beccaria 4, tel. 011 521.4316. *Ideal 1: Al vertice della tensione.* Or.: 15,30; 17,50; 20,10; 22,30. *Ideal 2: Amelie Angelo.* Or.: 16,30; 18,30; 20,30; 22,30. *Ideal 3: Stuart Little 2.* Or.: 15,30; 17,15; 19; 20,45; 22,30. ... 4: *Blade II.* Or.: 15,30; 17,50; 20,10; 22,30. *Ideal 5: Jimmy Neutron.* ...: 15,40; 17,20; ... *Jeepers Creepers.* ...r.: 20,45; 22,30.
KING via Po 21, tel. 812.59.96. *L'uomo che non c'era.* Or.: 15,30; 17,50; 20,10; 22,30.
KONG via S. Teresa 11, tel. 534.514. *Bloody Sunday.* Or.: 16; 18,10; 20,20; 22,30.
LUX Galleria S. Federico, tel. 541.283. *Jeepers Creepers.* Or.: 15,20; 17,10; 19; 20,50; 22,40.
...O UNO via Verdi 16, tel. 812.5606. ...e... on Venus. Or.: 16,30; 18,30; 20,30; 22,30.
...UNO DUE via Verdi ..., tel. 812.5606. *Il principio dell'incertezza.* Or.17,15; 20; 22,30.
... 1 via Pomba 7, tel. 812.41.73. *Gli amanti* ... ...: 16,15; 18,30; 20,30; 22,30.
NAZIONALE 2 via Pomba 7, tel. 812.41.73. *Last resort.* Or.: 16; 17,40; 19,20; 21; 22,40.
OLIMPIA 1 via Arsenale 31, tel. 532448. *Frailty.* Or.: 16; 18,10; 20,20; 22,30.
...PIA 2 via ... 37, tel. 532.448. *Eliminate Smoochy.* ...: 16; 18,10; 20,20; 22,30.
PATHE' LINGOTTO via Nizza 262 Lingotto, tel. 011.66.77.850. *Al vertice della tensione.* Or.: 15,40; 18,40; 21,45; 0,20. *Arac* ... Or.: 15,50; 18; 20,15; 22,20; 0,25. *Blade II.* Or.: 19; 22; 0,25. *The experiment.* Or.: 15,40; 18,20; 21,45; ... *schegli di gioia.* ...: 15,50; 17,45; 20,05; 22,10; 0,30 *Amelie Angelo.* Or.: 15,45; 18,30; 20,35; 22,35; 0,35. *The One.* Or.: 15,45; 18,30; 20,35; 22,35; 0,35. *Jeepers Creepers.* Or.: 15,30; 17,50; 20, 22, 0,20. *Frailty.* Or.: 15,40; 18; 20,15; 22,25; 0,30. *We were soldiers.* Or.: 15,40; 18,40; 21,30; 0,20. *Stuart Little 2.* Or.: 15,25; 15,50; 17,10; 17,45; 20,05; 22,10; 0,30.
REPOSI 1 via XX Settembre 15, tel. 531.400. *The experiment.* Ver. 14. Or.: 15; 17,30; 20, 22,30.
REPOSI 2 via XX Settembre 15, tel. 531.400. *Casanova.* Or.: 15,30; 17,50; 20,10; 22,30.
REPOSI 3 via XX Settembre 15, tel. 531.400. ...idiana. Or.: 15; 17,30; 20; 22,30.
REPOSI 4 via XX Settembre 15, tel. 531 400. *I passi dell'amore.* Or.: 16; 18,10; 20,20; 22,30.
REPOSI 5 - LILLIPUT via XX Settembre 15, tel. 531.400 *Arac attack.* ...: 16,30; 17,50; 20,10; 22,30.
ROMANO ... Subalpina, tel. 562.01.45. *Swing.* Or.: 16,30; ... 20,30; 22,30.
STUDIO RITZ via Acqui 2, tel. 819.01.50. *Stuart Little 2.* Or.: 15,30; 17,15; 19; 20,45; 22,30.
TEATRO NUOVO corso Massimo d'Azeglio 17, tel. 650.02.00. Vedi teatro.
VALENTINO 1. Chiuso per ferie dal 30 giugno al 5 settembre. Riapertura venerdì 6 settembre.
VALENTINO 2. Chiuso per ferie dal ... giugno al 5 settembre. Riapertura venerdì 6 settembre.
MUSEO REGIONALE DI SCIENZE NATURALI via Giolitti 36. *Viaggio a Kandahar.* Ore 22.
ARENA CORTILE SAN FILIPPO. ... Ore 22.
ARENA PARCO RUFFINI v.le Hugues, Torino. Tel. 011.8154258. Incantesimo napoletano. *L'uomo in più.* Ore 21,30

NOVARESE PROVINCIA

NOVARA Sito web, programmazione cinema in novarese: ... .it/cinema
VIP. Tel. 0321-625.588.
Stuart Little 2
Or.: 20,30. 22,30 Sabato 16,30; 20,30; 22,30
Domenica: 16,30; 18,30; 20,30; 22,30.
Fer. fest. prol.: € 7/5

ARALBO. 0321-474.625. CHIUSO RIPOSO ESTIVO.

... ARDUINO. Tel. 340 - 1476985
Harry Potter e la pietra filosofale
Apertura cr. 21° mitto film 21,30.
€ 5.50/3.50, cinemacard. € 4.50.

...NDRADO. Tel. 0321 - 624.158.
Al vertice della tensione
Or.: 20.05; 22.10. Domenica: 16; 20,05; 22,30
Fer. fest. prol.: € 5.70/4.70, mar. fer. € 4.70

SACRO CUORE. Terdoppy tel. 0321-465484.
Ark Attack
Or.: 20, 22,30. Domenica: 16; 18; 20, 22,30.

SANT'ANDREA. Info 0321-037183. Sito web www.geocities.com/cinemandrea e www.sitodellacentralina.it. CHIUSO PER RIPOSO ESTIVO

... SAN ... sotto le ... (proiezione nel cortile adiacente). Info 0322-240.566
Spiderman Or.: 21,15 ingresso: € 5.

VARDONE. CHIUSO PER RIPOSO ESTIVO

MODERNO. Tel 0322 - 82.151
The Experiment
Or.: 20,15; 22,15 ... 14,15; 16,15; 18,15; 20,15; 22,15.
... € 6.50, rid. € 4,50; lun. fer. € 4.50.

NUOVA SALA 1. T. 0322-61741.
Al vertice della tensione
Or.: 20; 22,15 Domenica: 16; 18; 20; 22,15
Ingresso cinema: € 6.50, rid. € 4.50
(lun. fer. € 4.50)

NUOVA SALA 2. Tel. 0322 - 61.741.
Stuart Little 2
Or.: 20; 22,15. Domenica: 16,15; 18,15; 20,15; 22,15.
Ing. cine: € 6.50, rid. € 4.50. (lun. fer. € 4.50).

NUOVA SALA 3. T. 0322 - 61.741.
Jeepers Creepers
Or. 20,15; 22,15. Domenica: 16,15; 18,15; 20,15; 22,15 Ing.: € 6.50, rid. € 4.50. (lun. fer. € 4.50).

...
BALLARDINI. Tel. 0321 - 51.95.23. CHIUSO

...
METROPOLIS MULTISALA. Tel. 0331 - 914.285 Inf. pren.: 18,30-21; dom. 16,30-21. Sito web: www.metropolisarea.it. Ingresso: Festivi e prefestivi: € 7; rid. € 5. Merc. e Giov. sera € 5
Vertice della tensione
Or. feriali: 20, 22,30. Sabato: 17,30; 20; 22,30. I Domenica: 15; 17,30; 20; 22,30.
Jeepers Creepers
Or. feriali: 20,20, 22,50
Sabato: 17,50; 20,20; 22,50; 0,50
Domenica: 15,30; 17,50; 20,20; 22,50.
Blade II
Or. feriali: 22,40
Sabato: 22,40; 1. ... 15,10; 22,40
The One
Or. feriali: 20,20, 22,50. Sabato: 17,40; 20,20; 22,50; 0,50. Dom: 15,20; 17,40; 20,20; 22,50
Jimmy Neutron
Or. feriali: 20,30 Sabato e domenica: 17,30; 20,30
Stuart Little 2
Or. feriali: 20,10; 22,30. Sabato: 16; 20,10; 22,30; 0,30. Domenica: 15,30; 18; 20,10; 22,30
The Experiment
Or. feriali: 20,10; 22,40. Sabato: 17,40; 20,10; 22,40; 1,10 Dom: 15,10; 17,40; 20,10; 22,40
... Or. feriali: ..., 22,40. Sabato: 17,30; 20; 22,40; 1,10 Domenica: 15; 17,30; 20; 22,40

...
CINI TEATRO. Tel. 0321-91.183. CHIUSO

...
SILVIO PELLICO. Tel. 0321-777-122. CHIUSO

VERCELLESE

CORSO MULTISALA 1.
Info 0324 240.853.
opp. www.multisalacorso.com
Stuart Little 2
... feriali: ore ...15; 22,30.
Informazioni orari su segreteria telefonica

... MULTISALA 2.
Info 0324 240.853.
opp. www.multisalacorso.com
Spiderman
... festivi: ore 20; 22,30.
Informazioni orari su segreteria telefonica

...ucci
Tel e segr. tel. 0323 - 61.459.
...

ORATORIO.
Tel. 338 1...
CHIUSO PER RIPOSO ESTIVO

BOCCHE (INTRA).
Info su segreteria telefonica 0323 - 401.940.
Avenging Angelo
Feriali: ore 20,30; 22,30
Festivi: 14,30; 16,30; 20,30; 22,30

VIP
Info. tel. segr. 0323 40.19.40.
Little Stuart 2
Feriali: ore 20,30; 22,30
Festivi: 14,30; 16,30; 20,30; 22,30.

SOCIALE (PALLANZA) SALA 1.
Info tel. 0323 - 501.964.
Al vertice della tensione
Informazioni orari su segreteria telefonica

SOCIALE (PALLANZA) SALA 2.
Info. tel. 0323 - 501.964.
Ark Attack
Informazioni orari su segreteria telefonica

LOTTO

MASSIMI ...

...	...	47	16	62	11
	71	60	...	56	56
CAGLIARI	82	41	34	...	61
	63	61	61	60	45
...	90	...	1	6	29
	...	77	67	60	...
...NOVA	78	...	69	84	34
	90	88	69	66	60
...LANO	34	22	37	21	31
	53	50	48	47	43
...	21	...	...	27	29
	71	67	53	50	43
PALERMO	82	81	10	17	87
	101	101	76	67	64
...	72	70	6	78	...
	98	91	77	75	73
TORINO	...	50	36	35	90
	...	74	57	53	...
...	...	76	82	68	21
	114	101	66	54	...

... COMPUTER CI ...

Ambi centrati: Ambi centrati sul n. 19 di TORINO. Ecco le 30 coppie ... da puntare. Il gioco ... programmato per almeno ... settimane consecutive come gli altri sistemi:

19- 3	19-18	19-31	19-49	19-65
19- 5	19-21	19-33	19-51	19-69
19- 7	19-23	19-35	...	19-71
19- 11	19-25	19-39	19-57	19-75
19-13	19-27	19-41	19-59	19-77
19-15	19-29	19-45	19-63	19-79

Ambate mature: sono ambate in scadenza d'uscita, infatti tra parentesi indichiamo la presunta scadenza all'estrazione: ... Bari 87 (2); Cagliari 56 (5); Firenze ... (10); Genova 28 (7); Milano 43 (1); Napoli 3 (6); Palermo 82 (6); Roma ... (4); Torino 58 (1); Venezia 62 (9).

Per questa settimana il computer ci consiglia i 40 ambi in frequenza sulla ruota di VENEZIA:

73-4	73-28	73-46	82-20	82-38
73-6	73-32	73-48	82-22	82-40
73-8	73-34	73-50	82-24	82-42
73-12	73-36	73-52	82-26	82-44
73-20	73-38	82- 4	82-28	82-46
73-22	73-40	82- 6	...	...
73-24	73-42	82- 8	82-34	82-50
73-26	73-44	82- 12	82-36	82-52

Per decine la lunghetta più in ritardo sviluppata per ambo e terno da giocare a BARI:

10-20-30	20-30-70	30-50-80
10-20-40	20-30-80	30-50-90
10-20-50	20-30-90	30-60-70
10-20-60	30-40-50	...
10-20-70	30-40-60	30-60-90
10-20-80	30-40-70	40-50-60
10-30-40	30-40-80	40-50-70
20-30-50	30-40-90	40-50-80
20-30-60	30-50-60	40-50-90
	30-50-70	50-60-70

... ENALOTTO - CACCIA AL JACKPOT
Giocate normali e sistemi integrati

€ 1,00 8 combinazioni	8 - 16 - 32 - 55 - 84 - 89 9 - 11 - 36 - 44 - 45 - 73
€ 3,50 7 combinazioni	1 - 11 - 23 - 27 - 39 - 46 - 90
Giocate sistematiche con basi	
€ 112,00 224 combinazioni	basi fisse prese 1 ad 1 (4 numeri) = 18 - 21 - 40 - 55 varianti (8 numeri) = 7 - 13 - 39 - 42 - 47 - 74 - 88 - 89

Statistiche a cura della Ricevitoria n. 490 di Davide e Liliana Miola, via Viana 27, Candelo

OSPITI I MATIA BAZAR, GATTO PANCERI, DUAL GANG, IL MAGO ALEXANDER E I CABARETTISTI FRISI E DE MARCHI

Festivalmare 2002, i premi al Turismo

A Sanremo il 2 e 3 settembre

Gian Piero Moretti
SANREMO

Sette le categorie dai tagliandi: Bagni marini, Ristoranti, Gelaterie, Bar, Discoteche, Drink & music e Alberghi. Otto le categorie istituzionali: Imprenditoria turistica, Musica classica, Spettacoli, Cabaret, Tradizioni e folclore, Sagre, Originalità e Cultura. Sono i quindici protagonisti che verranno premiati il 2 e 3 settembre a Villa Ormond nel corso del Gran galà del Turismo - Festivalmare 2002, la manifestazione organizzata da La Stampa, con la collaborazione del Comune di Sanremo, il patrocinio della Regione Liguria e la direzione artistica dell'Agenzia Eccoci, che intende valorizzare quegli imprenditori turistici che si sono maggiormente distinti nei diversi settori dell'ospitalità, della musica, del divertimento, dell'arte, della cultura, della gastronomia e dell'originalità. In sola parola, nel promuovere il turismo della Liguria a 360 gradi.

Due le serate in programma nella splendida cornice dei giardini di Villa Ormond a Sanremo con inizio alle 20,45 e ingresso libero: la prima avrà per protagonisti i sette vincitori del referendum che per tutta l'estate ha tenuto compagnia ai lettori de La Stampa con l'invio di decine di migliaia di tagliandi; la seconda riguarderà le categorie istituzionali indicate da una speciale giuria. Partner commerciali delle due serate l'Asta del mobile e Gastone Immobiliare.

Varato il programma definitivo. Lunedì 2 settembre, ospiti d'onore i Matia Bazar, Carlo Frisi, cabarettista del Bagaglino, e il mago Alexander, che riceverà il premio «Magica Liguria». Presenta Anema. Nel corso della serata sarà celebrato il gemellaggio Asti presentati il Raduno delle Vele d'epoca d'Imperia e l'esibizione delle Frecce tricolori ad Albenga.

Martedì 3 settembre sarà la volta, tra gli altri, di Gatto Panceri, dei Dual Gang, interpreti del «tormentone» dell'estate 2002, e del cabarettista Roberto De Marchi, che accompagneranno la premiazione delle otto categorie istituzionali. Ancora Anema nella veste di presentatrice. Sarà l'occasione per presentare un altro grande appuntamento organizzato a Sanremo da La Stampa, questa volta con la collaborazione del casinò: il concorso Liguria Moda e Bellezza - Miss delle Miss 2002, che si terrà l'11 settembre nei giardini Villa del Sole e il 12 al Roof garden, il «Giardino d'estate casa da gioco.

LUNEDÌ 2
ore 20,45
Sanremo, Villa Ormond
Anema presenta
DELLE CATEGORIE TAGLIANDI
(Bagni marini, Ristoranti, Gelaterie, Bar, Discoteche, Drink & music, Alberghi)
con Alexander e Carlo Frisi
I Matia
durante la serata: gemellaggio con Asti, presentazione del Raduno delle Vele d'epoca di Imperia e dell'esibizione delle Frecce tricolori ad Albenga

MARTEDI' 3 SETTEMBRE
ore 20,45
Sanremo, Villa Ormond
Anema presenta
ISTITUZIONALI
(Imprenditoria turistica, Musica classica, Spettacoli, Cabaret, Tradizione e folclore, Sagre, Originalità, Cultura)
Gatto Panceri, Dual Gang, Roberto De Marchi
durante la presentazione «Liguria moda & bellezza», con l'elezione della «Miss delle Miss 2002»

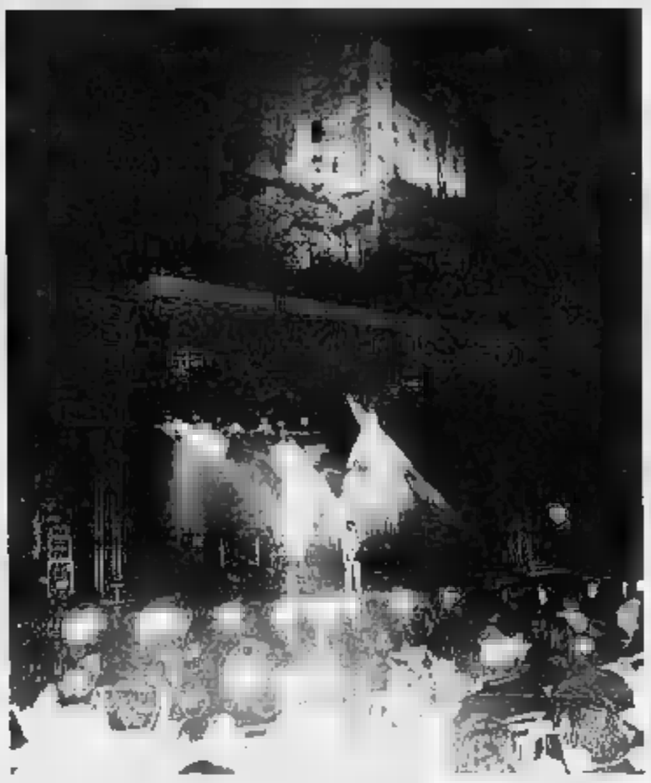
I Matia Bazar protagonisti del grande concerto sotto il Castello di Dolceacqua

Un gemellaggio con le Terre d'Asti

Prosegue la collaborazione nel turismo e nell'enogastronomia

SANREMO

Gemellaggio Sanremo-Terre d'Asti, la Douja d'or e il progetto «Viaggi nel Grignolino» protagonisti a Festivalmare, il Gran Galà del Turismo in programma a Villa Ormond di Sanremo. Proseguono le iniziative di collaborazione nel campo della promozione turistica enogastronomica tra varie realtà liguri e gli enti di promozione economica della Provincia di Asti.

Nell'ambito del Settembre astigiano, presentato ieri, saranno presenti ad Asti la Camera di Commercio di Imperia, che proporrà vini e dell'estremo Ponente Ligure nel corso delle serate di degustazione della edizione della Festa del Vino Douja d'or e l'Apt Cinque Terre Golfo dei Poeti della Spezia che, nell'ambito del Festival delle Sagre in programma sabato 7 e domenica 8 settembre, proporrà il carpaccio di polpo preparato dalla Pro Loco di Le Grazie Portovenere. La Spezia uno dei due ospiti esterni del Festival, ospiterà quest'anno per la prima volta anche gli ungheresi di Szolnok che presenteranno il gulasch e un particolare strudel di mele.

La presentazione della Douja d'or ieri ad Asti: da sinistra, Carlo Cerrato, presidente Atl, Vittorio Gancia, Erminia Zotta, direttrice della Camera di Commercio, Sergio Ebarnabo, vicepresidente della Provincia di Asti, Vittorio Voglino, sindaco di Asti, e Aldo Pia, presidente della Camera di Commercio

Le varie iniziative comuni liguri-astigiane saranno presentate nell'ambito della serata di Villa Ormond a cura della Camera di Commercio e di AstiTurismo Atl, che consegneranno tra l'altro la Douja d'or disegnata da Giugiaro ad alcuni protagonisti della serata come riconoscimento dell'impegno allo sviluppo delle relazioni tra le due zone.

Sarà anche illustrato il progetto di comunicazione «Viaggi nel Grignolino», messo a punto dall'Associazione Gente&Paesi di Portacomaro, zona classica di produzione di un vino che Luigi Veronelli ha definito «anarchico e testabelorda». Tale progetto prevede tra l'altro la proposta di denominare di «Superstrada del Grignolino» la nuova tangenziale Est di Asti inaugurata un mese fa, l'organizzazione di una serie di manifestazioni promozionali in Piemonte, Liguria e Valle d'Aosta e la messa a punto di alcuni pacchetti turistici dedicati alla zona, l'area a nord-est della città di Asti dove si trovano numerosi locali segnalati dalla varie guide.

Nell'ambito dello stesso programma è previsto l'avvio di una news letter elettronica settimanale attraverso il sito gestito da Gente e Paesi, www.terradasti.it.

Festivalmare 2002, dunque, promuove ancora una volta l'incontro tra il Piemonte, tradizionale serbatoio del turismo ligure, e le Riviere. Per tutta l'estate, d'altronde, le edizioni di Savona e Imperia e quelle piemontese hanno una pagina in comune, Nord Ovest.

DA DOMANI AL PALASPORT «NOTRE DAME DE PARIS»

Cocciante: arriva il musical che ha conquistato il mondo

Repliche fino all'8 settembre per far fronte alle richieste La tragedia di Hugo «attualizzata» con riferimenti all'oggi

Boccaccio

Dopo i tre milioni in tutto il mondo, trecentoventimila spettatori hanno già applaudito la versione italiana di «Notre Dame de Paris», il musical che Riccardo Cocciante ha voluto testardamente, ispirandosi all'opera di Victor Hugo: sue tutte le musiche, su testi francesi di Luc Plamondon e versione italiana di Pasquale Panella, che è stato l'ultimo (anche discusso) paroliere Lucio Battisti. Il successo anche a Genova è confermato dalla previsione del tutto esaurito per le rappresentazioni al Palasport (riadattato per ovviare i problemi di acustica) da domani all'8 settembre. Nonostante le giornate ancora di vacanza, man mano che proseguono i rientri in città, si moltiplicano le telefonate a valanga alle biglietterie.

Nato tre anni fa in Francia, approdato in inglese a Las Vegas e poi a Londra e in Canada, e proposta persino in versione russa, l'opera-musical in italiano con Panella ha amplificato i riferimenti alla tempo nostro di una storia eterna quanto il mondo e i sentimenti: la moritura Esmeralda e la sua banda di straccioni immigrati clandestini, mentre il dramma passionale dell'arcidiacono Frollo ci rimanda al dibattito sul celibato dei preti. Ma gli elementi sono quelli della fantasia di Victor Hugo: la cattedrale il sinistro arcidiacono e il campanaro orbo e sciancato, i derelitti che ogni tanto vi si rifugiano, la zingara scalza, splendente simbolo di pagano trionfo della carne, che danza sul sagrato, il capitano delle guardie fidanzata ricca, il protettore della zingara, il poeta-filosofo-sfrecciato . Nello spettacolo, i vari protagonisti esprimono a turno le proprie passioni in musica, i singoli cantando e le ballerine danzando acrobaticamente. Le coreografie sono trascinanti, a partire dalla prima, suscitata dalla Festa dei folli che come dei freaks e per i ritmi della quale Cocciante si ispira ai Carmina Burana. Le melodie delle canzoni sono avvincenti, magnificamente interpretate. Numerosi i punti forti: «Bella» e «Bella Esmeralda», che chiude cantata Quasimodo dopo l'impiccagione dell'amata, sono piccoli capolavori. Sostenuto finanziariamente dalla Provincia e dal Comune di Genova con una ottantina di milioni di vecchie lire, lo sbarco nel capoluogo ligure del musical sul gobbo Quasimodo, può contare sull'organizzazione della Duemilagrandieventi del promoter genovese Vincenzo Spera.

I biglietti sono disponibili presso le biglietterie della Fiera di Genova aperte dalle 13 alle 19. I prezzi sono i seguenti: 64 euro nel primo settore, 50 euro nel secondo e 27 nel terzo, più i diritti di prevendita. Per informazioni, telefonare ai numeri 010.539.14.80- 010.522.10.01 oppure 06.380.03.937. [m. b.]

Cocciante ha firmato tutte le musiche

DOMENICA AL CASINO'

Umberto Smaila al Galà delle gare di Chemin

Ultimi tre appuntamenti per la stagione estiva del casinò. Domenica l'umorismo di Umberto Smaila; l'8 settembre le note del jazz delicato di Romano Mussolini; il 12 la bellezza delle finaliste del concorso Miss delle miss. Una stagione intensa, quella del Roof Garden, che fa sfilare in passerella, personaggi del mondo canzone di calibro di Massimo Ranieri, Nino D'Angelo, i Matia Bazar e Luisa Corna e i nomi più acclamati cabaret italiano, da Enrico Brignano, il «vigilantes» di Un medico in famiglia, a Maurizio Crozza, «nato» artisticamente a Mai dire gol ed letteralmente esploso all'ultimo Dopofestival con la brillante imitazione di Luciano «Big» Pavarotti.

Domenica, sarà Umberto Smaila, componente negli anni '80 del mitico gruppo dei Gatti di vicolo miracoli, a intrattenere pubblico del Galà organizzato al Roof garden in occasione delle grandi gare di chemin de fer. Tutto esaurito «Roof» e tutto esaurito intorno ai tavoli da gioco dove si annuncia una gran bagarre a colpi milioni. Di euro, s'intende. [g. p. m.]

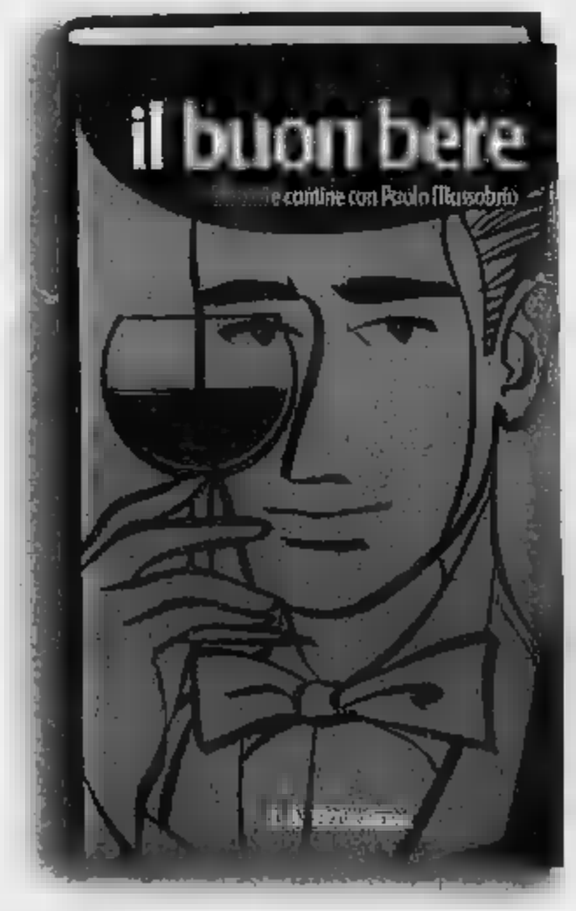

EDIZIONE MILLESIMATA

Una guida per riconoscere ed apprezzare il vino di qualità, le cantine e i produttori. Per ritrovare l'arte e l'amore che stanno dietro a una buona bottiglia.

IL BUON BERE
Tre vini e cantine con **Paolo Massobrio**
pp. 464 - Euro 13,50.

In collaborazione con GAI

È possibile ordinare il libro in contrassegno inviando un fax all'Ufficio La Stampa, via Marenco 32, 10126 Torino, Fax 011 - 669 30 67, E-mail: ... - Numero verde 800 - 011 959
I VOLUMI DE "LA STAMPA", DISTRIBUITI DA RCS LIBRI, E IN LIBRERIE.

I libri de LA STAMPA

MOBILI

BIELLA - Via Cottolengo, 31 - Tel. 015.8497084
BURONZO - Via Stazione, 3 - Tel. 0161.851488

Straordinario
Aperti Tutto Agosto

Offerte strepitose per la vostra estate

arredamento completo moderno da € 7.127
classico da € 3.108

camerette da € 460

cucina moderna completa di elettrodomestici € 1.860
classica € 2.092

Da 60 anni al vostro servizio

IVA - TRASPORTO COMPRESI NEL PREZZO
PAGAMENTI RATEALI - SENZA INTERESSI - PREVENTIVI SENZA IMPEGNO - SERVIZIO ASSISTENZA

IERI LA CONFERMA UFFICIALE DA PARTE DEL PRESIDENTE DELLA LEGA MARIO MACALLI DOPO L'ASSEMBLEA DELLE 90 SOCIETA'

Domenica senza calcio anche in C2

Dopo il derby di mercoledì restano al palo Pro e Biellese

Anche il «pianeta C» in sciopero. Domenica niente calcio. I giocatori di C1 e C2 incroceranno le mani, o meglio le scarpette bullonate. La decisione, ventilata da tempo, ha trovato la propria ufficializzazione ieri pomeriggio, al termine dell'assemblea dei novanta club interessati.

Il rinvio della «prima» di campionato, come ha sottolineato il presidente Mario Macalli, è «sine die» e, per usare un televisivo, «le trasmissioni riprenderanno il più presto possibile». Quando e, soprattutto come, diventa però estremamente complicato. Unica lì stop assoluto per domenica, ma a questo punto anche l'8 e fors'anche il 15 settembre potrebbero vedere i di C sulla barricata. L'orizzonte dovrebbe schiarirsi nella prossima settimana: «Martedì ci sarà il consiglio federale - ha spiegato Macalli - mercoledì incontrerò il ministro Urbani e solo quel punto decideremo il da farsi. Se il problema dovesse rimanere irrisolto, però, qualche squadra potrebbe non giocare». Come per la A e B anche la C2 dovrebbe iniziare con gli incontri in calendario per quella domenica (l'8 settembre con la seconda, il 15 con la terza); gli altri turni verranno recuperati nel corso della stagione, magari accorciando la sosta di fine anno o abolendo qualche giornata di sosta prevista nella regular season.

L'incontro di ieri non fatto altro che confermare l'estrema gravità della situazione in cui versa la serie C: «Non c'è davvero che allegri - osserva il direttore generale della Pro Sandro Turotti presente a Milano -. Speriamo che questa presa di posizione serva sbloccare una situazione per certi versi drammatica. Basterebbe ottenere quanto effettivamente spetta C per garantire una stagione all'insegna della tranquillità». invece senza i proventi derivanti dal Totocalcio, altri smonumenti promessi dalla Federazione ma non elargiti e la mancata attuazione di provvedimento contenuto nella Finanziaria per i contributi ai settori giovanili, diverse società sono sull'orlo del crak.

Ma per il momento vicini a una crisi d'astinenza i tifosi, come sempre i più penalizzati in questa vicenda. Domenica, infatti, non si disputerà nessun incontro, compreso l'ultimo turno di Coppa Italia che, ha e precisare Macalli, verrà giocato regolarmente mercoledì 4 settembre.

Intanto le società stanno correndo ai ripari per non perdere il ritmo-partita faticosamente raggiunto dopo la prima fase della preparazione. La Pro Vercelli, domani pomeriggio alle affronterà in amichevole la Cossatese, mentre la Biellese ha organizzato un match l'Orbassano Venaria. [p. m. f.]

Un'immagine del derby Biellese-Pro di mercoledì sera al La Marmora

Coppa Italia, bianchi in testa

Però per accedere direttamente al 2° turno devono battere (lunedì o mercoledì) il Novara

VERCELLI

Dopo il pareggio rimediato contro la Biellese, per la Pro diventa decisiva la sfida-derby con Novara. A giornata dal la prima fase bianchi e azzurri guidano appaiati con 7 punti la classifica mini-girone di Coppa Italia.

Per conquistare il primo po- e, di conseguenza, la promozione diretta secondo turno, Tozzi Borsoi compagni dovranno però vincere. Novara mister Foschi, infatti, vanta miglior differenza reti: +4 contro i +3 dei vercellesi. Nel match mercoledì contro la Pro Patria, i novaresi si sono imposti 2-0 grazie alla doppietta del nigeriano Egbedi, raggiungendo così la Pro primo posto. Irrimediabilmente staccati i bustocchi (3 punti), la Biellese che ha concluso le proprie fatiche Coppa con due pareggi e il Legnano fermo a 1.

In caso di mancata vittoria nella sfida interna con i novaresi, comunque, la Pro Vercelli potrebbe aspirare ugualmente a entrare nel novero delle migliori sei seconde ugualmente promosse. Gli anni scorsi un bottino di 7-8 punti poteva essere sufficiente, quest'anno, però, la quota sembra essersi decisamente alzata: attualmente sono ben le squadre che occupano la seconda piazza con gli punti della Pro (7). queste, però due, Valenzana e Teramo, riposano e, dunque, non potranno migliorare la propria classifica. «Vedremo di evitare inutili calcoli vincendo il derby - spiega il direttore generale Sandro Turotti -: la Coppa Italia non è ovviamente il nostro obiettivo primario ma in questa fase d'incertezza, con match a singhiozzo, mantenere alto il clima agonistico diventa una necessità».

La sfida con il Novara resta confermata per mercoledì 4 settembre, anche se la Pro ha inoltrato in Lega la richiesta per anticipare il match alle 20,30 di lunedì. [p. m. f.]

punta della Pro Tozzi Borsoi

VOLLEY ROSA, COACH ARGENTINO PER CHIAVAZZA

Adesso la Virtus balla il «tango»

Perazzi

BIELLA

«In questa stagione non ci poniamo nessun traguardo: vorremmo continuare sulla strada tracciata negli ultimi anni anche se, ovviamente, non sarà possibile vincere sempre. Di certo, non saremo una squadra materasso».

E' molto fiducioso presidente dalla promossa Virtus Chiavazza (serie C femminile) Ferdinando Tommasi.

«Ritengo che la società abbia lavorato molto bene - prosegue - ringiovanendo la rosa e assicurandoci un allenatore che rispondesse alle nostre esigenze. Abbiamo p l'esperienza di Luisa Carvara ma l'as formato da Simona Ferretti e Denitsa Ghenova da ampie garanzie. Inoltre, credo che tutto il gruppo molto competitivo e mi aspetto una stagione ricca di soddisfazioni».

Ghenova e Di Lonardo

Il coach delle virtussine sarà l'italo-argentino Carlos Luis Di Lonardo, tecnico che negli ultimi 5 anni ha portato il Nautico Decoaj Buenos Aires a disputare tre finali scudetto e due finali di coppa dei Campioni sudamericana.

«Sono ansioso di poter finalmente incominciare a lavorare - commenta Di Lonardo -. Scegliere un allenatore in base suo curriculum facile ma spero di ripagare la fiducia dalla società. Posso assicurare professionalità e cuore, doti indispensabili anche nel mondo del volley».

Di Lonardo avrà a disposizione le palleggiatrici Simona Ferretti e Marianna Bronco, schiacciatrici Denitsa Ghenova (arrivata Top Wool, dove è stata una delle grandi artifici della promozione in B2 delle vigilanesi), Eugenia Dazza, Eleonora Mo, Maria Adelaide Botto Poala (proveniente dal Carol's Torino), Ottavia Baroli Cristina maggetti; i centrali Lara Guiotto, Muriel Cesaro (rientrata dall'Occhieppese), Alessandra e Luna Confortini, il libero sarà Anna Ronco.

Ferruccio Gallana, guida della trionfale stagione in serie D, assumerà il ruolo coordinatore dell'inte settore della Virtus.

«Vogliamo fornire un migliore a chi vuol giocare a pallavolo, dalla prima squadra fino al settore giovanile - dichiara -, creando rapporto più forte il e le altre realtà presenti nel biellese. Grazie a dirigenti capaci stiamo programmando il nostro futuro e la gestione della nuova palestra di Chiavazza rappresenta un ulteriore passo in questa dire-

AZZURRI TRAVOLGENTI COL VALD-TOL: 7-0. IL SANTHIA' STRIGLIA IL CARISIO

Cossatese, arriva Dell'Acquila domani test di lusso con la Pro

In attesa di una risposta definitiva da Roberto Cretaz, in campo anche nella rotonda vittoria ottenuta contro la Fulgor Vald Tol, la Cossatese ha concluso trattativa la Biellese per l'arrivo in azzurra di Federico Dell'Acquila (centrocampista, classe '84). «Con questo tassello - afferma il direttore sportivo Roberto Brovarone - abbiamo arricchito il nostro organico con un altro giovane di valore. A questo punto potremmo considerare conclusa la campagna rafforzamento in vista della stagione 2002-03, anche se potremmo tesserare ancora un centrocampista d'esperienza».

Tutti gli indizi condurrebbero quindi Cretaz. L'ex giocatore di Monza e Biellese attende però chiamata dai professionisti anche se nei prossimi giorni, alla chiusura del mercato, dovrà dare una risposta ai dirigenti azzurri. «Le qualità Cretaz indiscutibili - dice il mister della Cossatese Giuseppe Fornara -. Il suo ingaggio farebbe comodo alla squadra anche se sono molto fiducioso nei ragazzi a mia disposizione».

Nell'ultimo contro il Vald Tol, finito 7-0 per la Cossatese (con doppiette di Costanzo, Fridilini e Roano, a segno anche Ferina), Fornara ha schierato tutti gli effettivi a disposizione, con l'unica eccezione di Parisi, che ha però ricominciato a lavorare in palestra. «Aspettando la completata guarigione del nostro bomber - prosegue - ho più sincronia e precisione tra i reparti. Quest'anno non ci saranno partite facili e le prime giornate del campionato di Cnd subito molto impegnative. Ritengo che Ivrea, Saronno, Valle d'Aosta e Villacidrese siano le formazioni più competitive. Il ruolo che saprà recitare la Cossatese dipenderà solo da noi ma se sapremo giocare con umiltà ed entusiasmo potremo toglierci altre soddisfazioni».

Domani alle 16,30 la Cossatese esordirà all'Abate contro la Pro Vercelli.

Nelle altre amichevoli di ieri successo del Biella V.L. (4-1) su Crescentinese un po' rimaneggiata, mentre il Santhià ha sconfitto 3-1 il Carisio.

Stasera di scena il Borgovercelli contro il Cavaglià. [r. a.]

promoRISO

A Vercelli festa...
Promoriso vi invita nella capitale del riso
dove vi attendono mostre e convegni,
musica e spettacoli, arte, tradizione
e gastronomia con al centro
il cereale più buono al mondo.
Vercelli 6,7,8 settembre 2002:
seconda settimana internazionale del riso:
per qualità e le varietà del nostro riso
e suo territorio nelle mostre e nei convegni,
per gustarlo nei ristoranti e in piazza e per divertirsi
gli spettacoli e il gran ballo finale.

Vercelli settembr' è riso

2ª settimana internazionale del riso

Venerdì 30 agosto
Ore 11 - Palazzo Pasta, Via Duomo 1. A cura Consorzi Irrigui Ovest Sesia-Baraggia ed Est sesia: " I capolavori d'acqua": plastici, fotografie, strumenti per la gestione delle acque.
Ore 17 - Auditorium Santa Chiara: " Il riso, la terra, la gente": 50 anni di del paesaggio. Inaugurazione della mostra fotografica Angelo Nodari - Belle Arti Vercelli
Le mostre saranno aperte sino domenica 8 settembre.

Da sabato 31 agosto sabato 14 settembre: Concorso vetrine sul tema:"Riso in vetrina" a cura Ascom Confesercenti

6-7-8 settembre
Ore 10,30 - Centro educazione ambientale Provincia Vercelli - Via Settembre 45. "Alimentazione Ambiente" : avvio del progetto di educazione sui prodotti tipici locali con presentazione di un Rom realizzato dalla Regione Piemonte in collaborazione con Slow Food.
Ore 11 - Rotonda in Piazza Mazzucchelli: inaugurazione della scultura al riso di Salvatore Fiori "RISOrgere" Work shop con i giornalisti attraverso le terre del riso organizzato da Forum
Ore 18 - Piccolo di Sant'Andrea: presentazione del " dal un aggettivo riso". Seguirà la presentazione del libro del prof. Antonio Tinarelli "Caratteristiche chimico fisiche qualità riso".
Ore 21 - Teatro civico - Handel in "Recital"

Sabato 7 settembre:
ore 9,30 - Sala Pastore Camera Commercio – In collaborazione con l'ENTE NAZIONALE RISI Convegno internazio- "Distinguersi per eccellere insieme: il sistema denominazioni per valorizzare la qualità". Annullo filatelico in SALA
Ore - Sala Manifestazioni del Seminario Vescovile: Recital soprano Fernanda Costa Simona Zambruno. Al pianoforte il Maestro Fulvio Bottega. Consegna del Premio "Il Buonriso" ad Emergency e Slow Food (saranno a invito)
Ore 9 -19 - Piazza Cavour - NaturalVercelli: mostra mercato dei prodotti biologici
Ore 9-19 - del Pesci: Mostra mercato prodotti tipici delle Terre d'Acqua.

Domenica 8 settembre
Ore - Piazza dei Pesci: mostra collettiva:"Risalto: dieci artisti per dieci mosaici di riso".
Ore 16 - Sala Borsa Riso Cciaa: esibizione di scherma
Dalle ore 15: "musica e non solo" ...nelle e nelle piazze
Ore 21: gran ballo sull'aia in piazza Cavour con l'Orchestra Sing Song, e... panissa per tutti Sarà Piazza Arnaldo Mangini, il sosia italiano Mr.Bean.
Annullo filatelico in Piazza Cavour
Sabato domenica alle ore 11 e alle ore 16: visita guidata musei cittadini
Da venerdì domenica,oltre al riso, "Sagra dell'Agnolotto" aperta dal settembre presso il Piazzale ex Montefibre. (sabato 7 settembre si Vanna Isala)
i vercellesi propongono:"Il l'avete mai gustato" menù speciali la festa.
Da giovedì settembre a disposizione infopoint in piazza Roma in Garibaldi (presso l'Atl).

REGIONE PIEMONTE · Comune di Vercelli · SANPAOLO IMI · Risparmio di Vercelli · Provincia di Vercelli · SANPAOLO WM WEALTH MANAGEMENT · Terre d'Acqua

LAURETANA, DUE DI SFIDE A PAVIA

Contro i padroni di casa, Olimpia Milano Cimberio

Altro test interessante per le Lauretane. Nella tarda serata di i rossoblù hanno affrontato i padroni casa del Pavia (Legadue) quadrangolare che vede anche la partecipazione dell'Olimpia Milano di Attilio Caja e dalla Cimberio Novara dell'ex coach di Biella, Federico Danna.

Ieri il match è servito soprattutto per applaudire l'idolo di casa, il play Fabio Di Bella (nella foto) in maglia e per vedere all'opera l'ultimo acquisto della Lauretana, l'americano Jamel Thomas. Oggi finali: la prima alla 19,30 e la seconda alle 21,30. [d. p.]

Il via oggi alle 8,30 con formazioni di Croazia, Spagna e Francia oltre alle giovani promesse della società di corso Rigola

I futuri Moya sui campi rossi della Pro

Si disputa a Vercelli il secondo trofeo internazionale Tnt

La formazione al completo della Pro Vercelli tennis per questa stagione. In alto un'azione dell'edizione 2001 del torneo Tnt, vinto dagli spagnoli (FOTO GIUFFRIDA)

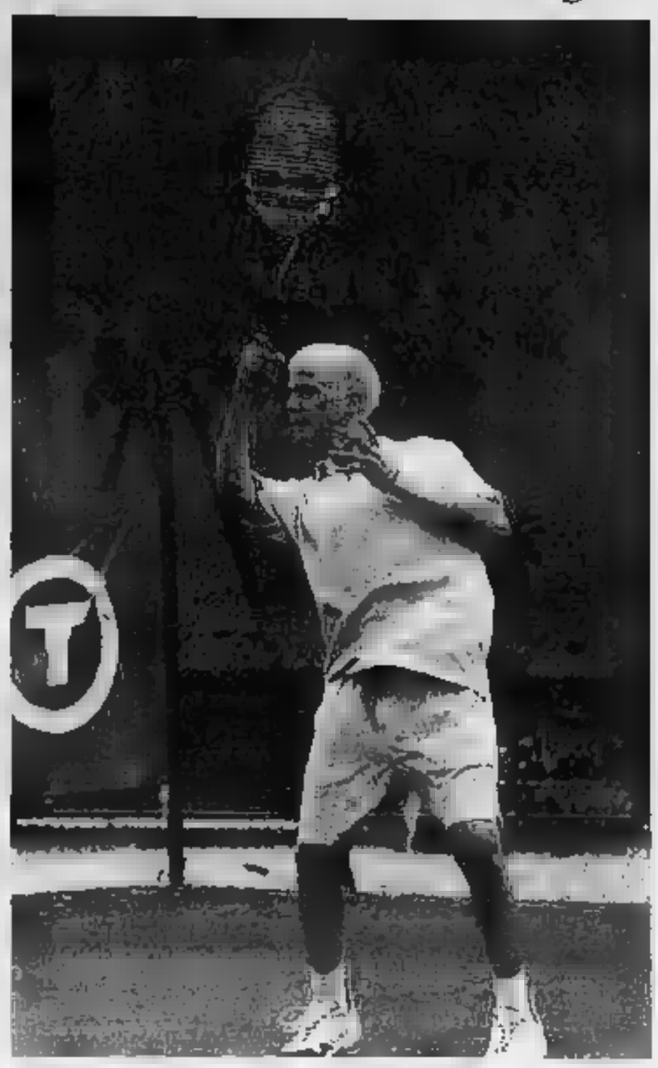

E' tutto pronto in corso Rigola per la seconda edizione del torneo internazionale «Tnt». Per tre giorni, sui rossi dell'At Pro Vercelli, si affronteranno le giovani e più talentuose racchette delle scuole tennistiche di Spagna, Francia e Croazia, ovvero tre le Nazioni guida del tennis europeo assieme a Belgio e Svezia.

«L'At Pro Vercelli - spiega il vice presidente Edoardo Balzaretti - fa del [illegible] giovanile [illegible] dei suoi punti di forza. [illegible] vogliamo garantire un futuro a questa disciplina è necessario iniziare dalla base». E la Pro è una delle società che, [illegible] questi ultimi anni, si [illegible] particolarmente distinta, riuscendo a inserire alcuni suoi giocatori tra i primi posti del ranking nazionale (Erik Crepaldi, campione d'Italia under 12 in doppio, e Tommaso Sopetti). Ma molti degli atleti, impegnati in questa due giorni vercellese, potrebbero entrare a breve tra le top ten. Non [illegible] caso il circolo vercellese è stato [illegible] nel progetto «Piani integrati d'area» con il quale la Federazione tiene sotto osservazione i giocatori dal futuro più promettente.

«E' questo uno dei motivi principali - osservano i responsabili - per cui abbiamo strutturato il trofeo Tnt in maniera differente dal passato. Non più match a eliminazione diretta ma una sorta di mini-campionato, nel quale tutte le formazioni dovranno scontrarsi». Per vincere, insomma, bisognerà davvero dimostrarsi i più forti e non sfruttare, magari, un corridoio favorevole nel tabellone. «In questo caso i nostri ragazzi potranno confrontarsi [illegible] avversari di tutto rispetto e saggiare "sul campo" il proprio valore».

Le squadre, arrivate [illegible] pomeriggio, hanno già provato i campi sui quali si disputerà il «Tnt», prezioso sponsor dell'At Pro Vercelli. Questa mattina la prima giornata: s'inizierà alle 8,30 e si proseguirà ininterrottamente sino al completamento del programma (le partite si disputeranno [illegible] due campi principali del circolo). I giovani vercellesi sfideranno i francesi del Passy, mentre in contemporanea i catalani del Manresa Barcellona [illegible] la vedranno [illegible] i [illegible] del Rjeka Fiume. Ogni incontro si articola sulla distanza di cinque match di singolare: cominceranno gli under 10 (da regolamento si disputerà un set unico [illegible] nove games), quindi toccherà a under 11, 12, 13 e 14 (tutte gare al meglio dei tre set), in pratica ogni categoria del settore giovanile.

E chissà che tra questi giocatori non ci siano i futuri Ancic, Moya, Costa, Grosjean o Gasquet.

Domani il calendario prevede gli scontri Pro Vercelli-Rjeka e Manresa-Passy; domenica [illegible] chiusura [illegible] Passy-Rjeka e Manresa Barcellona-At Pro una gara che, considerando l'albo d'oro del torneo, potrebbe risultare decisiva per l'assegnazione [illegible] trofeo. Per il turno conclusivo sono possibili modifiche all'orario originale per venire incontro alle esigenze delle formazioni straniere.

> Per i tennisti di casa il responsabile tecnico Prella ha convocato anche Erik Crepaldi, campione italiano di doppio

Considerando gli impegni ravvicinati i tecnici dell'At Pro Vercelli hanno comunque selezionato [illegible] giocatori (un'ulteriore conferma, questa, di [illegible] il vivaio bicciolano possa contare su più di un valido elemento). Per l'incontro con il Passy [illegible] responsabile tecnico della Pro, Corrado Prella, schierà Umberto Cardano nell'under 10; Alessandro Vanzini nell'under 11, mentre Lorenzo Borgognoni difenderà i colori vercellesi nell'under 12. [illegible] ultimi due singolari verranno giocati da Ryan Roncarolo (under 13) e Riccar- [illegible] Bazzano (under 14). Contro [illegible] Rjeka, invece, scenderanno [illegible] campo Andrea Abate, Andrea Cerro, Erik Crepaldi, Sebastiano Lenti e Bazzano.

In base alla situazione di classifica, dopo i primi due scontri, il capitano non giocatore della Pro deciderà quale team opporre al Barcellona.

Apri a un modo nuovo di pensare.
Apri a nuovi spazi.

Controtelai e sistemi per porte e finestre scorrevoli a scomparsa

SCRIGNO®
Nuovi spazi per nuove libertà

[illegible] materiale edile
[illegible] di Carenzo Pierangelo [illegible] & c. s.n.c.
Via Col del Rosso, 20 - VERCELLI
Telefono 0161 391344 - Fax 0161 391055

NUOVI [illegible]
AUTO E AUTOCARRI SENZA PATENTE

CARS Celoria
L'INDIRIZZO OFFERTA CON PROFESSIO[illegible] Santhià
SANTHIÀ - C.SO SEMPIONE, 38 - TEL. 0161.930013
[illegible] RELATIVI [illegible]
[illegible] permuta [illegible] vostro veicolo • Acquisto della Vostra [illegible] usata [illegible] pagamento in contanti • Vendita [illegible] garantito anche senza anticipo • Possibilità d'acquisto [illegible] finanziamenti, leasing e conferma assicurativa

L'APERTURA COMMERCIALE RIPRENDERA' IL 15 [illegible]

[illegible] GOLF
AZIENDALI E KM Ø da 90 a 150CV
PRONTA CONSEGNA

ALFA ROMEO - TUTTA LA GAMMA
AZIENDALI - [illegible] Ø - NUOVE
CON [illegible]

MERCEDES [illegible]
KM Ø E AZIENDALI
BENZINA E DIESEL

[illegible] 75
EUROCARGO
SPONDA CARICATRICE

NEW BEETLE
1.9 TDI e 2.0 BENZINA

TOYOTA [illegible] TDI 5P
PRONTA CONSEGNA

TUTTA LA GAMMA FIAT
DISPONIBILE [illegible] Ø E AZIENDALI
A PREZZI SCONTATISSIMI

FIAT ULISSE
AZIENDALE

CITROEN SAXO VTS
USATO GARANTITO

FIAT [illegible]
NUOVE E KM [illegible] - FULL OPT.
Sconto Rottamazione Euro 1.810

AUDI AZIENDALI E NUOVE
A2 - A3 - A4 - [illegible]
FULL OPTIONALS

TOYOTA [illegible]
• [illegible] POLO
PRONTA CONSEGNA

Enoteca Regionale della Serra
Castello di Roppolo

REGIONE PIEMONTE

Regione Autonoma Valle D'Aosta

Comune di Roppolo

Provincia di Biella

Provincia di Torino

Festa della Doja

Eventi itineranti in vendemmia

3 Agosto **Roppolo**
3 Agosto **Dorzano**
25 Agosto **Cavaglià**
31 Agosto **Viverone**
1 Settembre **Andrate**
7 Settembre **Villa Del Bosco**
8 Settembre **Roppolo**
13 Settembre **Asti**
14 Settembre **Roppolo**
15 settembre **Roppolo**
15 settembre **Zimone**
21 Settembre **Brusnengo**
22 Settembre **Masserano**
28 Settembre **Borgo D'Ale**
29 Settembre **Moncrivello**
5-6 Ottobre **Candelo**

UN PASSO AVANTI NELL'ORGANIZZAZIONE DEL GRANDE EVENTO

Nella famiglia a cinque cerchi è entrata anche l'Alpitour

■ L'Alpitour di Cuneo, uno dei maggiori tour operator italiani, è entrato nella famiglia olimpica, come fornitore di servizi: si occuperà dell'accomodation. Lo ha annunciato il presidente del Toroc Valentino Castellani rispondendo alla delegata svedese Gunilla Lindberg che si occupa, appunto, del complesso problema dell'ospitalità di atleti e giornalisti, che avverrà in parte nelle località più vicine alle gare e in parte a Torino. A questo proposito sono ancora da precisare i siti dove sorgeranno i villaggi media, scelta che dovrebbe avvenire entro pochi giorni e potrebbe comportare una modifica del piano regolatore della città

A settembre seminario sulle cerimonie

■ Prima del nuovo esame in Messico il Toroc organizza due eventi. Il 10 settembre, al Castello di Rivoli, seminario internazionale sulle cerimonie olimpiche. Il 16 settembre, alla facoltà di chimica, convegno su Ambiente e Olimpiadi. Il 12 e 13 dicembre, a Bardonecchia, ispezione della Commissione di controllo.

Le medaglie tra 5 anni diventeranno 80

■ Forse aumenteranno le medaglie, da 78 a 80. Il Cio inserirebbe il border-cross nello snow board con la formula della discesa sulle gobbe di 4 atleti alla volta e la partenza in linea del biathlon con i concorrenti in lizza per guadagnarsi la precedenza sulle piazzole del tiro. La decisione a novembre.

A LOSANNA IL PRESIDENTE DEL COMITATO OLIMPICO ELOGIA L'ORGANIZZAZIONE

Fiat e SanPaolo entrano nei Giochi del 2006

Torino annuncia i due sponsor e supera a pieni voti l'esame del Cio

Claudio Giacchino
INVIATO A LOSANNA

«Bravi, state lavorando bene, siamo contenti di voi, continuate così». E' l'elogio di Jacques Rogge, il Sire del Cio, a Torino 2006 che a Losanna ha sostenuto l'esame davanti all'Executive board, il governo del Comitato olimpico internazionale.

Esame, dunque, superato a pieni voti. Per Valentino Castellani, Evelina Christillin e Paolo Rota, i piloti della macchina organizzativa dei Giochi, una bella soddisfazione: soprattutto considerando i travagli di luglio, le feroci polemiche tra Regione, Comune e Provincia. Una guerra che qui, nella casa delle Olimpiadi, non sembra aver suscitato il minimo interesse né preoccupazione. Tanto che, durante la cena ufficiale con la delegazione subalpina, Rogge e i dirigenti del movimento dei cinque cerchi l'hanno liquidata con il tranquillo, filosofico: «Questioncelle che succedono in ogni comitato organizzatore. Le liti sono fisiologiche, altrove ne sono successe di più gravi».

Mezz'ora è durato l'esame di Torino 2006, è seguito a quello della signora Anghelopolous, leader di Atene, giunta alla residenza del Cio su una Rolls-Royce lasciata poco elegantemente parcheggiata in sosta vietata (l'unica in tutta Losanna). La relazione della pattuglia torinese non è mai stata interrotta dai 14 membri del governo del Cio (due sono italiani, Franco Carraro e Ottavio Cinquanta).

Castellani, Christillin e Rota hanno annunciato «grandi progressi» nel marketing, sono stati trovati i primi grossi sponsor privati: due, Fiat e San Paolo, hanno portato alle casse del Toroc (il comitato organizzatore) 85 milioni di euro, entro fine anno la cifra salirà a 150 milioni grazie a un altro sponsor il cui nome sarà rivelato più avanti».

Il marketing era un cruccio per Torino 2006, è stato cambiato il responsabile del settore (adesso è l'ex tennista Nevio Devidé): che siano stati reperiti tre sponsor quando mancano 1360 giorni all'Evento è più che incoraggiante: e per il Toroc e per i Signori degli anelli. Altre notizie buone i torinesi hanno sparso elencando i cantieri già aperti e quelli di prossima apertura «in primavera inizieremo a costruire a Cesana la pista del bob e dello slittino».

Per la verità, l'Evelina e compagni sono andati sul velluto siccome, prima di affrontare l'esame, Jean-Claude Killy, la gloria dello sci francese a capo della Commissione di controllo che sorveglia l'operato del Toroc, aveva detto: «A Torino si stanno comportando bene, cominciamo a vedere le béton, ossia il cemento essendo partiti i lavori. L'operazione Olimpiade è nei tempi, la squadra che la conduce è eccellente».

Con simili premesse l'esame non poteva che concludersi in un successo, l'Evelina ha ricordato: «Giovanni Agnelli mi ha telefonato poco fa, prima che entrassimo in questa stanza, per sapere se eravamo già stati sentiti, tiene moltissimo a che Torino e l'Italia facciano un figurone».

Alla fine, due domande. La prima, di Gunilla Lindberg, svedese, sull'accomodation, l'ospitalità ad atleti e giornalisti: «Avete firmato il contratto con l'Alpitour?». La risposta di Castellani: «Certo, e ci stiamo lavorando per mettere a punto il piano migliore possibile».

Il secondo quesito è stato anche una richiesta, Serghei Bubka, l'ex campionissimo dell'asta che presiede la commissione atleti, ha detto: «Vogliamo interagire con voi». L'Evelina ha annuito: «Nessun problema, la collaborazione di chi è protagonista delle Olimpiadi è fondamentale per allestire i Giochi».

Fine della seduta, radiosa la spedizione torinese e nessuna voglia di polemizzare quando domandiamo: «Ma, allora, non c'è la faccenda dei gravi ritardi che ha scatenato la guerra di luglio tra voi e gli enti locali e tra gli enti locali stessi? Chi ha ragione? Voi e il Cio o coloro che affermano che siete in grosso ritardo?». Sorrisi, battutine: «Bisognerebbe mandare a qualcuno la cassette con le frasi di Rogge e Killy», cioè a Racchelli, l'assessore regionale al turismo che aveva scatenato la guerra. Castellani fa no con la testa. «Non servirebbe», dice ai giornalisti stranieri: «Happy end».

Certamente, lo stesso lieto fine per il Valentino che a luglio era stato messo, anzi rimesso, in discussione, il Cio l'ha promosso con la lode. Però, siccome gli esami non finiscono mai, il 27 novembre, nuova audizione davanti all'Executive board, negli Stati generali dei Signori degli anelli in programma a Città del Messico.

I due colossi garantiranno 85 milioni di euro che saliranno a 150 entro fine anno con l'ingresso di un terzo partner

Le polemiche estive liquidate in una battuta «Sono questioncelle di poco conto In altre occasioni abbiamo potuto vedere ben di peggio»

Il momento dell'esame nella sede del Comitato olimpico a Losanna per Valentino Castellani, Evelina Christillin e Paolo Rota

L'ALLENATORE SCANDINAVO E' GIA' SALITO A PRAGELATO: CERCA UNA SEDE PER GLI ALLENAMENTI...

Gli svedesi primi nella corsa alle prenotazioni

Antonio Giaimo

PIÙ volte nelle Valli Olimpiche si è sentito dire, pensando alle opere da effettuare, che siamo alla vigilia del 2006. Una frase fatta che ormai rischiava di perdere il suo effetto, ma a Pragelato, sede di giochi, da alcuni giorni vi è la consapevolezza che le Olimpiadi sono davvero dietro l'angolo: tutto questo da quando Erik Reonnestrand, dirigente della squadra svedese di fondo, ha iniziato a visitare gli alberghi di Pragelato per verificare la qualità delle camere e la sistemazione per gli atleti.

Con attenzione ha esaminato i servizi offerti, il prezzo, il numero di camere disponibili e la distanza dai campi di allenamento. Una visita che ha colto di sorpresa i pochi albergatori di Pragelato che pur essendo gratificati da questi avamposti del grande evento, che 4 anni prima vengono per prenotare le camere, si sono resi conto che ormai si sta già vivendo in modo attivo la fase pre Olimpiadi. Dopo aver fatto il giro dei pochi alberghi presenti a Pragelato, il manager della squadra svedese ha concentrato le sue attenzioni su «Casa Guigas», una struttura di proprietà delle suore Giuseppina di Pinerolo, data in gestione all'Associazione «Giovanni Battista Guigas», da alcuni ristrutturata ed indirizzata ad una forma di turismo che vede in primo piano le famiglie o le comitive. 55 posti letto la maggior parte in camere da 4 letti destinati a formule di turismo su permanenza settimanale. «Al momento nessuna prenotazione è stata formalizzata - precisa Franco Effeli, responsabile della Casa - ma stando agli accordi attendiamo un fax di conferma dalla Svezia per i primi giorni di settembre». Gli atleti che dovrebbero essere ospitati sono una ventina e il loro arrivo sarebbe atteso già in ottobre. «Vogliono fare degli allenamenti prima delle nevicate; per un tipo di lavoro a secco - continua Effeli - l'aspetto fuor di dubbio interessante è che hanno manifestato l'intenzione di fissare questo e altri periodi da ora sino alle Olimpiadi». Aggiunge Valter Marin, sindaco di Pragelato: «Queste prime trattative costituiscono il segno più tangibile che l'evento olimpico inizia a dare una ricaduta sul territorio già molto tempo prima delle effettive competizioni sportive e che lascerà poi una serie di benefici per tutti gli operatori commerciali e per il nostro Comune».

Anche se di ufficiale non vi è ancora nulla questa notizia è destinata a rincuorare anche i più scettici, ma la «pre-prenotazione» ha anche sollevato alcune perplessità: «Se esistono direttive che puntano alla costruzione dei villaggi olimpici - dice Roberto Passet, titolare del più antico albergo di Pragelato, costruito in un edificio del 1500 - credo che le prassi da seguire siano altre, quelle che vengono coordinate dal Toroc». In effetti sino alla fine di luglio il Toroc aveva opzionato un alto numero di alberghi per le Olimpiadi, impedendo quindi la trattativa privata fra le parti. Vincolo che gli stessi gestori di Casa Guigas hanno fatto presente alla squadra svedese.

Ma c'è chi invece ha respinto in modo incisivo la richiesta di camere ed è il caso del centro di Casa Alpina Don Barra. Spiega don Beppe Alluvione: «Se esistono 5000 posti bloccati dal Toroc, opzione che sembra adesso passi all'Alpitour, ogni decisione deve essere presa insieme».

Una gara di fondo, sport particolarmente caro agli svedesi

SEGUIRANNO UNO STAGE IN AZIENDE TESSILI DEL BIELLESE, L'AVVIAMENTO AL LAVORO E LA RICERCA DI UNA SISTEMAZIONE

In Marocco i corsi di formazione professionale della Regione

Trecentosessanta cittadini maghrebini andranno a scuola d'italiano e delle tecniche di taglio laniero

Maurizio Tropeano

Il primo corso di formazione professionale organizzato dalla Regione Piemonte in Marocco partirà alla fine del mese di settembre. Trecentosessanta i cittadini maghrebini coinvolti. Sei mesi di lezione di italiano, tecniche di taglio laniero e organizzazione del lavoro tra Rabat e la regione di Chaouia Ouardigha poi, per cento di loro si apriranno le frontiere dell'Italia: nuovo stage formativo presso le aziende tessili del Biellese e successivo avviamento al lavoro con facilitazioni per la sistemazione. Un corso analogo si svolgerà anche in Bielorussia, nella regione di Gomel, e coinvolgerà una quarantina di persone.

«Abbiamo studiato un kit di opzioni che da una parte dovrebbero essere in grado di soddisfare la richiesta di manodopera specializzata che arriva dalle industrie piemontesi e, nello stesso tempo, ci permette di selezionare i cittadini extracomunitari che potranno essere accolti in Italia». Gilberto Fratin Pichetto, assessore regionale alla Formazione Professionale, illustra così la filosofia che sta alla base del progetto di cooperazione. Poi cerca subito di bloccare sul nascere ogni accusa di discriminazione negli ingressi degli extracomunitari: «La Regione opera per fare del lavoro un criterio faro della politica migratoria ma, contemporaneamente, punta a sviluppare progetti di cooperazione internazionale in tema di promozione e creazione di impiego ed impresa nei paesi di origine».

L'accordo stipulato con il Marocco, così, prevede anche la possibilità di un secondo livello di cooperazione che potrà prevedere la realizzazione di un centro di formazione nella regione di Rabat cogestito. Il progetto «Bielorussia», poi, allarga la cooperazione umanitaria che da anni lega il Piemonte con quel paese dell'ex Unione Sovietica. Subito dopo il disastro di Chernobyl molti comuni subalpini hanno ospitato durante l'estate ragazzi e ragazze in età compresa tra i 14 e i 17 anni. Da quest'anno 220 di loro, sui 4000 che ogni anno arrivano in Piemonte, hanno frequentato corsi di formazione professionale. Nel 2003 si svolgeranno gli stages nelle aziende tessili. Dopo quattro anni sarà rilasciato un attestato di frequenza. Infine un terzo progetto di formazione per la tessitura Industriale sarà organizzato nei prossimi mesi anche nello stato di Bahia, in Brasile dove sarà anche realizzata un'officina tessile.

Del progetto fa parte l'iniziativa già avviata con la Bielorussia Nei prossimi mesi sarà coinvolto il Brasile

Spiega ancora Pichetto: «Si tratta di un progetto sperimentale, limitato al settore tessile, che tiene conto delle nuove modalità di regolamentazione dei flussi migratori introdotti dalla nuova legge sull'immigrazione». L'obiettivo è ambizioso: il progetto se avrà successo potrà diventare «un' modello per la cooperazione internazionale perseguita dal nostro ente che potrà essere esteso anche ad altre province e ad altri settori produttivi come l'edilizia, l'agricoltura o l'assistenza infermieristica». La Regione sembra scommettere molto su questa modalità di cooperazione al punto che Pichetto si dice pronto «a chiedere al Governo il via libera per stipulare con gli Stati esteri simili accordi di formazione lavoro in deroga al sistema nazionale di regolazione dei flussi migratori».

Questo progetto che la Regione sta realizzando con l'istituto Textilia, il Comune e la Provincia di Biella, in collaborazione con l'Unione Industriale e la Fondazione Cassa di Risparmio, diventerà infatti operativo in contemporanea con le procedure di legalizzazione di colf, badanti e altri lavoratori previste dalla legge Bossi-Fini. Ieri è proseguita la distribuzione del kit bianco senza particolari disagi per le persone interessate. Però non sono mancate alcune segnalazioni che evidenziavano l'esistenza di un «mercato nero» della documentazione con la vendita del kit che, invece, si ritira gratuitamente in tutti gli uffici postali.

DAL TRAMONTO ALL'ALBA UNA FAUNA INCREDIBILE TRASFORMA ANGOLI DI TORINO IN EROS CENTER PER SODDISFARE TUTTI I GUSTI

Su Internet i siti erotici dedicano molte pagine alle aree a luce rossa della città: in corso Marche e via Cavalli ci sono gay e bisex, gli scambisti sono dietro To-Esposizioni

Nel parcheggio basso dell'ospedale San Luigi chi vuole incontrare coppie aziona una sola volta i fari, due volte se preferisce i singoli Stesso «menù» anche in corso Cincinnato

La calda notte del «guardone»

Il Valentino e corso Unità d'Italia sono i loro regni

reportage

Massimo Numa

EROS center clandestini. La mappa di Torino occupa decine di pagine su internet. Tra i siti più precisi, www.altoloco.ch. Qui, tra le aree a luce rossa in plein air, in Italia e Europa, Torino è fra le città più segnalate. Al primo posto «il Parco del Valentino, dietro Torino Esposizioni, riservato a gay, trans, coppie scambiste, guardoni», quindi corso Marche per «gay e bisex». Via Cavalli, «di nuovo gay e bisex». Corso Cincinnato: «coppie scambiste, singoli/es». Altra segnalazione: «Parcheggio basso dell'ospedale San Luigi dopo le 23.00. Se si cercano coppie - specifica puntiglioso lo strano baedecker - aziona una volta i fari, due volte per i singoli. Buon divertimento». E buona fortuna, si potrebbe anche aggiungere, perchè il bello di queste guide è che raccontano il vero. Ma il pericolo di incontrare maniaci, rapinatori, balordi di ogni genere è alto, nonostante le ronde instancabili di polizia e carabinieri. Che, d'altra parte, possono fare poco o nulla contro questi cittadini che hanno eletto il Parco del Valentino e corso Unità d'Italia, più le altre zone segnalate, come teatro per devianze d'ogni genere. Non commettono alcun reato, però trasformano le aree verdi in un incubo per chi, nel parco, magari vorrebbe andarci per fare una passeggiata con il cane o per scambiarsi effusioni innocenti. In realtà - sotto il profilo della sicurezza - raramente accade qualcosa di grave, con l'eccezione di corso Unità d'Italia, dove il percorso dei voyeur va ad incrociarsi con la prostituzione organizzata dal racket albanese. Allora sono guai, perchè i guardoni noleggiano le ragazze per farle accoppiare con «volontari» sulle panchine, a 30 metri dalle corsie. Spesso sono liti o il contatto degenera in aggressioni da maniaci. Due marocchini, l'altra notte, hanno seviziato e violentato una ragazza russa di 21 anni. Se qualcuno ha «visto», invece di dare l'allarme, ha preferito godersi in diretta lo snuff-film, con tanto di vittima, urli e terrore vere. Un'occasione imperdibile. Ce ne fossero, scene così, tutte le notti.

Scene di ordinaria vita notturna nei viali del Valentino e tra i cespugli e gli alberi che accompagnano corso Unità d'Italia

Parco del Valentino. Appunto dietro Torino Esposizioni. All'una di notte, è sufficiente che una coppia, in auto, accosti il marciapiede. In pochi minuti quell'auto sarà circondata da altre auto. Da una scende Mario, 50 anni circa, rotondetto, capelli bianchi, camicia hawayana blu e pantaloni grigi, che è arrivato con la sua Mercedes 220 K nuova, grigio metallizzato. Dice di essere un imprenditore: «Questi palazzi li ho visti nascere, la conosco bene questa zona. Qui non vengo da tempo. Meglio la Colletta, dove c'è un cascinale e ci si sistema dietro le palizzate e poi si guarda dentro le auto attraverso le connessure. Qui, ormai, non si capisce più nulla. Una volta si facevano i fari per le segnalazioni. Adesso bisogna scendere, battere sui finestrini, chiedere se la coppia vuole farsi guardare oppure ospitare. E poi ci sono troppi gay». In effetti, c'è un traffico boia, nelle strade illuminate dai lampioni. Un trans seminudo saltella agile sui tacchi a spillo, prima di sparire lungo un sentiero. Auto di lusso e vecchie carcasse. Sempre le stesse. I poliziotti, questi signori, li conoscono uno ad uno. Passano due uomini, su una Ferrari F40, nuova, rossa, cercano il contatto con la coppia chiusa in auto. Mario sospira deluso, pensando ai bei tempi che furono, quando il popolo dei guardoni comunicava ancora con un linguaggio naif: «Il cellulare ha rovinato tutto. Lo usano come un walkie talkie, si conoscono su Internet, ed escludono così i predatori e le "campane"». Le campane? Cioè? «Sono quelli lì». Alzi lo sguardo, verso i giardini appena sopra la strada, e ci sono degli uomini, immobili, che da lontano seguono ogni movimento. Impassibili, invisibili. Il termine «campana» ha un etimo incerto. Forse nasce dal movimento ondulatorio, spostare il peso da un piede all'altro, per distribuire la fatica di ore e ore di immobilità. Le «campane» sono timide e la coppia nel mirino, di loro, riesce a intravvedere solo le gambe, compresi le calze corte, e i mocassini lucidi appena usciti dalla scarpiera di casa. Si avvicineranno all'auto-alcova molto lentamente, passo dopo passo, con molta circospezione. Alle coppie normali, finite al Valentino per caso o per ignoranza, le «campane» provocano autentici brividi di terrore.

Veterani e dilettanti allo sbaraglio. Due ragazzi («Abitiamo in via Ventimiglia», precisano) sui vent'anni, si presentano al Valentino con una Tempra nera e un cane pit-bull che occupa i sedili posteriori. «E' la prima volta. Qui come funziona - chiedono sommessi ai pr di coppie e gay - c'è da pagare?». Forse. Ma intanto gli chiedono se hanno qualcosa da scambiare: «Beh, adesso no - dice pensieroso quello con la cresta di capelli al gel paglia e fieno come a Miami - però c'è una tipa, una mia amica, che magari domani la convinco. Bravo. Ma adesso sgommare, perchè quel pit-bull, sia pure fulminato dal sonno, beato lui - è un pessimo biglietto da visita. Alle 2,30 l'Eros Center, puntualissimo, chiude i battenti. In un amen i viali si svuotano. «Campane» e maniaci se ne tornano a casa, in attesa del grande happening del venerdì sera. Sarà molto più affollato.

E' sufficiente che un'auto si accosti al marciapiede e in pochi minuti sarà circondata da altre vetture «Una volta bastava azionare le luci, adesso bisogna scendere, battere sui finestrini e chiedere se vogliono essere guardati oppure preferiscono ospitare un terzo»

Specchio dei tempi

«Tutta Porta Palazzo festeggia i novant'anni di "Madama Arduino"» «Una giustizia per gli infermieri e una per i medici?» - «Negata anche la dignità di morire in un letto» - «Test d'ingresso obbligatorio»

Un lettore ci scrive

«A Torino, in via Milano, esiste un'istituzione vivente conosciuta come "Madama Arduin" per i più e "Nonna Gemma, Memma o Avina" tra i molti bambini da lei allevati ed ora adulti. Nata in via Milano 10 e trasferitasi al 13 dopo il matrimonio, ha vissuto la trasformazioni di Porta Palazzo, da quando si parlava solo piemontese per passare poi al calabrese, pugliese, campano (che chiamava coloritamente "i napuli"), sino infine all'attuale lingua marocchina e delle varie etnie nordafricane e dell'Est europeo. Sempre disponibile verso i nuovi volti che trovavano rifugio nelle soffitte di via Milano, dal condividere le sue due uniche stanze con una famiglia di calabresi quando negli Anni 50 andarono a fuoco le soffitte, al portare una bevanda calda in inverno ai marocchini, insegnando loro parole in piemontese. Energica nel rimproverare chi fra loro facesse uso di droghe o vivesse di espedienti, per risposta non ha mai subito ingiurie o ritorsioni ma con svariate inflessioni dialettali sempre "ciao, nonna".

«Mai un giorno di vacanza, perché agosto è il periodo migliore per godersi Torino e poi, eccetto bagnare i fiori, sfamare i gatti, tendere le tende dei negozi, assistere i malati per tutti coloro che vanno in ferie. Quest'anno una soddisfazione particolare, dopo varie sue rimostranze presso i prelati, finalmente la processione della Consolata è nuovamente transitata in via Milano, perché tutti i cortili della via hanno le loro "edicole" o "altarini" dedicati alla Madonna e nel giorno della processione devono essere imbardati con drappeggi, fiori e lumini, in modo che ciascun passante possa volgere lo sguardo ed una preghiera attraverso il portone tenuto aperto per l'occasione.

«Domenica 1 settembre "Madama Arduin" compie 90 anni, gli giungano gli auguri di tutta via Milano tramite questa rubrica, che dalla sua fondazione ai tempi di De Benedetti è la prima ad essere letta quotidianamente da lei per poi passare alle altre notizie che oggi fanno parte di un mondo contrario ai suoi principi».

Segue la firma

Un lettore ci scrive:

«Tornato dalle vacanze ho scoperto che alle Molinette, prima ancora della celebrazione del processo, hanno licenziato a tempo di record l'infermiere che intascava le bustarelle delle imprese di pompe funebri grazie alla tempestività e serietà del Collegio Infermieri di Torino che lo ha radiato dall'albo professionale.

«Ho altresì scoperto che, al contrario, il dott. Odasso, il quale secondo le varie accuse avrebbe fatto ben più gravi danni, ha ripreso a fare il medico alla dipendenza di un'Azienda sanitaria piemontese.

«Forse l'Ordine dei medici ha una morale diversa da quella degli infermieri? Forse la deontologia professionale di un medico viene meno solo quando esercita truffaldinamente la professione? O si tratta solo della vecchia storia che ci sono due giustizie?».

Pietro Olivetti

Una lettrice ci scrive:

«A mio padre hanno diagnosticato un tumore all'intestino già esploso in metastasi estese fino al polmone destro. "Non c'è più niente da fare" è stato il commento dei medici, dopo un anno di controlli fatti a causa di un precedente tumore al retto. Nel giro di un mese un fibroma di quattro mm lo ha portato alla morte, per i medici era necessario intensificare i controlli ma non intervenire. Inutile descrivere le terapie a cui è stato sottoposto prima in ospedale e poi a casa, inutile descrivere le liti per farlo ricoverare. Tutto è risultato vago solo perché, a detta dell'oncologa, essendosi rifiutato di sottoporsi a chemioterapia non aveva diritto ad un letto in ospedale. Alla fine è stato sistemato provvisoriamente in una stanza su di una barella, dove è morto la notte stessa. Così se n'è andato portando via con sé anche la dignità di morire su di un letto di ospedale».

Annalisa Strafezza

Una lettrice ci scrive:

«L'Università di Psicologia di Torino non contempla più la possibilità di trasferimenti da una città all'altra. Ecco la novità che, solo al ritorno dalle vacanze, hanno amaramente scoperto persone, come me, che chiedono di continuare i loro studi in questa città. Infatti, seppure io sono abbia sostenuto - e con il massimo dei voti - diversi esami, questo per l'università non conta nulla. Per accedere, mi dicono in segreteria, devo sostenere il test d'ingresso alla stregua di una matricola, che non sono.

Segue la firma

specchiotempi@lastampa.it

SVIMNOBIVCATONAL

UNIONE EUROPEA
Fondo sociale europeo

REGIONE PIEMONTE
Direzione Formazione Professionale Lavoro

Ministero del Lavoro e delle Politiche Sociali
Ufficio Centrale OFPL

AVVISO PUBBLICO RELATIVO ALLA REALIZZAZIONE DEL CATALOGO PROVINCIALE DELL'OFFERTA FORMATIVA FINALIZZATO ALL'ASSEGNAZIONE DI BUONI DI PARTECIPAZIONE ALLE ATTIVITÀ DI FORMAZIONE CONTINUA AD INIZIATIVA INDIVIDUALE PER LAVORATORI OCCUPATI

ANNI 2002/2003
Deliberazione della Giunta Provinciale n. 1076-169793 del 6/8/2002
Risorse disponibili: 2.846.004,53 di Euro
Rivolto a: Agenzie formative di cui alle lettere a) b) c) e ATS art. 11 L.R. 63/95
Disponibile su internet all'indirizzo: www.provincia.torino.it
Scadenza di presentazione delle domande: entro le ore 12.00 del 20 settembre 2002

da vagnino c'è

VAGNINO CENTRO: Via Lagrange, 3 VAGNINO FRANCIA: Corso Vittorio E. II, 212/B
VAGNINO MIRAFIORI: Via Passo Buole, 170/10 VAGNINO RENDAS: Via Genova, 261/A
VAGNINO S. SECONDO: Via S. Secondo, 100 VAGNINO S. RITA: Corso Agnelli, 18
VAGNINO AOSTA: Corso Bolzano Aosta, 77 VAGNINO GRUGLIASCO: Via Cibrario, 33

un'isola nel mondo
14/25 SETTEMBRE IN SARDEGNA
CLUB HOTEL TORRE MORESA **** - OROSEI
Trasferimenti aeroportuali • Voli di linea • Pensione completa con bevande ai pasti • Tessera Club • Spiaggia attrezzata • Assicurazioni € 820,00
M.G.M. VIAGGI - VIA GIOLITTI 45 - TORINO - TEL. 011.8177629

ONESTÀ e RISPETTO

CHI VI CONSIGLIA UN'IMPRESA IN OSPEDALE NON VA ASCOLTATO.
DA ANNI GIUBILEO OPERA CON LA MASSIMA TRASPARENZA.

FUNERALE CLASSICO
2 milioni e 500 mila
(1291 €)

Il prezzo comprende tutte le pratiche, la bara accessoriata, assistenza, trasporto con autofunebre Mercedes, necrofori in Torino e prima cintura. Sono escluse le tasse comunali

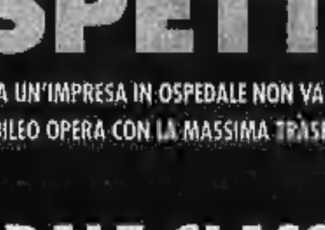

GIUBILEO
IL FUNERALE CLASSICO DI TORINO

Numero Verde
800.251645
24 ore su 24

Tel. 011.66.33.005 SERVIZIO 24 ore su 24
Sede centrale: C.so Bramante 56/b - Torino

PREZZI «TANDEM»: € 0,90. «CRONACHE DI NAPOLI», «CORRIERE DI CASERTA», «CORRIERE DI LUCCA», «IL GIORNALE DI BOLOGNA» (ESCLUSO IL LUNEDÌ), «IL CORRIERE DI FIRENZE», «IL MATTINO» (SOLO A BRESCIANONE), «LA VOCE DI MANTOVA», «IL CORRIERE MERCANTILE», «LA GAZZETTA DEL LUNEDÌ», «GLI CORRIERE» - ROMAGO» (1 € SOLO AL VENERDÌ), «CRONACHE DEL MEZZOGIORNO» NELLE AREE DI DIFFUSIONE INDICATE SUL GIORNALE LOCALE: € 0,95 CON «IL CORRIERE DI ROMAGNA» (IN ROMAGNA E A IMOLA): € 1 «ULTIME NOTIZIE REGGIO», «LA VOCE NUOVA DI PIACENZA»: € 1,30 A RICHIESTA CON «IL MATTINO» NELLA PROVINCIA DI BOLZANO: € 2,70 A RICHIESTA CON OASIS IN VALLE D'AOSTA. ABBINAMENTI GRATUITI: CON SPECCHIO AL SABATO OBBLIGATORIO IN TUTTA ITALIA. PREZZI ESTERO: AUSTRIA, BENELUX, FRANCIA, GERMANIA, GRECIA, PORTOGALLO, SPAGNA € 1,85; IRLANDA; PAESI SCANDINAVI € 2; SLOVENIA SIT 220; SVIZZERA FRS. 2,80; C. TICINO FRS. 2,50; UK GBP 1,20; USA $ 2,60

nothing to add.

SISLEY

SISLEY.COM